広島市お知らせ
第87号
32. 9. 1

おもな記事

△台風季に備えて　水防対策あれこれ……1
△博覧会だより……2
△国民健康保険だより……3
△蚊帳の振生……4
△赤ちゃの一斉検診……5
△町内会だより……6

九月のおもな行事
△2日～30日赤ちゃん一斉検診
△2日～21日計量器定期検査
△15日～21日敬老週間
△15日　市民ハイキング
△12日～13日繊維展示会（記念館）

台風期に備えて
―水防対策あれこれ―
雨と高潮を伴うと特に危険

みなさん、今年もまた台風の季節がやつてきました。

台風とは、気象が夏型から秋型に変わるとき、南洋方面でできた熱帯性低気圧が強くなつて、中心附近の最大風速が、毎秒十七米以上になつたものをいうのです。

この台風が雨を伴い、高潮に乗つて一度襲来すると家や土地そのほかの財産を一瞬にして奪い去る恐ろしい猛威をふるうことは、このたびの九州の災害がよくもの語つています。

それで、わたし達はこの台風の脅威から逃れるにはどうしたらいいか。

まず、広島市では、この台風に備えて「広島市水防計画」を立て、洪水や高潮が来襲したときの対策を整えています。

水防活動は、洪水や高潮のおそれがありそうなとき水防本部を消防局に設け、市長が本部長となつて、その下が総務、技術、工作の三部に分けられ、約二千人の水防要員を一時間以内に動員配備できる体制になつています。

総務部は　河川海岸の監視警戒、情報連絡、資器材の輸送などをします。

工作部は　監視警戒と堤防の欠け崩れ、溢れ個所などの応急工作をします。

また、**技術部は**　応急工作の技術指導、水道下水などの技術的な措置をします。

これらの各部員は、全市を十七方面に分けた担任区域に分散配置して、それぞれ担任区域の市民のみなさんの生命財産を守ります。

つぎに、水防に必要な資器材をしまつておく**水防倉庫は**、全市に二十ヵ所分散して、かまやむしろなど千七百俵、縄が四百二十巻杉丸太は四千五百本、その他シャベル、ツルハシ、掛矢、斧、鎌など必要な資器材を重要度に応じて備えてあります。

そして、台風が来襲しそうになると、水防体制をとり、前もつて予想される危険個所に、一番近い倉庫から資器材を配備しておくのです。

この資器材や水防要員の輸送のためには、百五十台のトラックを動員できるようになつています。

以上述べた組織の運用は、県水防本部、広島気象台、太田川洪水予報連絡会などと密接な連けいのもとに行う計画です。

ところで、**みなさんは各家庭**でどのような準備をしなければならないかといいますと、

▽建物を補強するためにスジカイ、ヒウチ、ホホヅエなどをしておく。

▽硝子窓や落ちかけた壁には外側から板をうつておく。

▽切妻、床下など風の入るところは、ふさいでおく。

以上のことを前もつてしておいて、風を家のなかへ入れないことです。

さて、一度災害に直面した場合、どうしたらよいか。

堤防が崩れたり、高潮の危険がある最悪の場合になつたときは、あわてることなく、火の始末をして、貴重品と食糧を身につけ、戸締りをよくして、必ず一人歩きをしないで、家族や隣近所の人と一しよに一番近い学校など比較的に高い鉄筋の建物に避難することです。

また、これには水防要員や警官の指示に従うことが大切です。

それから、台風のときに特に気を付けなければならないことは「**火の用心**」です。

北陸方面などの大火になつた例は、台風前後の烈風時に起きています。

烈風時に出火すると、飛火が続発して、想像もできないような大火になりますから絶対の注意が必要です。

「備あればうれいなし」　私たちは、力を合せて、私たちの生命、財産、平和な郷土を台風の脅威から守らなければなりません。

（消防局）

写真は消防団員の水防訓練

乙種防火戸の取付を
火災防止に
準防火地域の建物には必ず

都心部に指定せられている準防火地域内の建築物には、建築基準法によつて、乙種防火戸の取付を規定しておりますが、今までの実状では、防火木材等の入手難から簡易防火戸（トタン戸）が用いられておりましたが、これは建築法規に適合しない不適格品で都市大火災の際には大きな被害を受けております。

そこで、建設省では頻発する都市大火にそなえて、日本科学防火協会に働きかけて建築法規に適合した乙種防火戸の供給体制を全国に確立させて火災防止に役立ようとしています。

広島市の場合でも市内業者のうち二十一名が日本科学防火協会の指定業者として適格品であるプロトン防火戸の製造販売をすでに開始いたしております。

このプロトン防火戸は、防火性能が極めて高いもので、一例として火災についても最も権威ある筋として注目せられている損害保険料率算定会の調査資料によると従来のトタン戸（簡易防火戸）の四倍近くも防火性能があることがたしかめられて、モルタル塗の防火建物と併用することによつて火災時の延焼防止に大きく役立つことを説明しております。

建築指導課では今後建てられる準防火地域内の建築物にはこのプロトン防火戸の取付を強力に推進してゆくつもりですから市民の皆さんには建築予算等について充分配慮せられ、建築基準法の施行についての御協力をお願いいたします。

このプロトン防火戸の注文方法については、建築指導課に備えてあります注文票によることになつております。

なお、この乙種防火戸について御不明の点がありましたら建築指導課に直接お問い合せ下されば、くわしく説明いたします。

（建築指導課）

住居の手入を
―十分に―

木造住宅の保全方法として建築基準法で、柱の太さや、筋違いまで定めて建築指導を行つていますが、さしあたり台風のきそうなときは、次のことに注意し、補強を怠らないようにして下さい。

▽建物の周囲の排水路をよく掃つておいて、特に便所の廻りや、床下に雨水が入らないように修理しておいて下さい。

▽傾斜した建物は、一日も早く建て起し、骨組の要所に金物か添木で補強して、すじかいや支柱を設けて下さい。

▽壁の落ちたところは、急いで荒壁だけでも塗つておいて、外部の塗壁は外側に下見板を張つておくと安心です。

▽雨もりのある家は、専門職の瓦屋に見させて、瓦のさし替を行つておいて下さい。

▽軒先の樋や竪樋のこわれているところはなおしておいて下さい。

樋の破れをそのままにしておくとこの附近の壁が腐り易く建物が永持ちいたしません。

▽外廻りの建具は手入しておいて下さい。

敷居から水の入るときはこう配をつけるか、敷居の側面に板を打ちつけておいて下さい。

▽大雨による崖くずれは土が多量の水を含んで、水のはけきれないために起るものですから崖地に近い建物はよく調べて、崖上の土地の排水をよくし擁壁には水抜穴を設けることが大切です。

（建築指導課）

固定資産の調査に
―ご協力を―

固定資産税並びに都市計画税の対象となる。土地、家屋の価格は地方税法の規定により三年ごとに改訂されることになつています。来年度は（昭和三十三年）その三年目に当りますので土地、建物、償却資産など固定資産の価格調査のため、八月下旬から来年一月にかけて、一斉に調査を行います、既に一部では市の調査員が、市内全域の市民の皆様のご家庭へ調査に伺つていると思います。

これは、固定資産税を課する基礎にするために必要ないろいろの資料を、集めたり聞きとつたりする調査ですから、家屋建築時、における仕訳書など参考となる資料はできるだけご提示下さるようみなさんの格別のご協力をお願いします。

特に、来年度は基準年度ですから、土地、建物は異動のない限り、三十三年度から三十五年度までは、評価額が変更されませんから皆さんも適正な評価を受け適正な税金をおさめていただくためにも、十分なご協力をしていただかないと、課税後におきまして、異議申立、再調査と時間的にもとんだご迷惑をおかけすることになります。調査員は身分を証する証票を持参しております。

最近市の調査員と偽わつて金品を強要した事件もありましたので、ご注意の上ご不審の方は身分証明証の提示をお求め下さい。

なおこの調査についてお気付の点がありましたら、課税課までご連絡下さい。

（課税課）

メガネを
オシャレの
ポイントに
タマヤ
眼鏡店
広島・金座街

FALL for WINTER
1957－58
ミリオンテックス・ミユキテックス
MILLION TEX
MIYUKI TEX
秋・冬 新作
特撰紳士服地展示会
入場無料
第7回関西研彩会
大同毛織株式会社・御幸毛織株式会社
と き・9月14日（土）15日（日）
ところ・広島信用金庫ビル
八丁堀（毎日会館前）
紳士別誂専門店
いとや洋服店
広島本通 TEL②1022

祝 広商優勝（全国高校野球大会）
田中好一
山崎吾一
加藤悦蔵
小林四七吉
横山周一
石本秀一
山本一人
永田百太郎
吉中良雄

建設アラベスク

百メートル道路　東保健所間の道路舗装
―十一月中旬に完成―

八丁堀交叉点から南に延びる三十米道路の中央部九米のコンクリート舗装は、百米道路南までの延長七百十七米を前年度末に完成しました。

本年度は、引続き東保健所までの延長二百三十二米の舗装を八月一日に着工、現在最大の努力を払つて工事中であります。

この舗装工事は、十一月中旬に終る予定でありますが、完成の時は、この方面の交通が非常に便利になると思われます。

すなわち、この道路は都心部を従断して、将来、北は白島長寿園北方から太田川を渡つて、二級国道広島松江線につながり、南は御幸橋を経て宇品港に達する重要路線であるからです。

工事中は沿道のみなさんにいろいろと御不便をおかけしますが、従来、この道路はバスその他の自動車の交通がはげしく、路面が相当破損し、市民に非常に迷惑をかけていたものでありますが、いよいよ十一月には、恒久的舗装道路としてお目見えするわけであります。

（土木課）

写真は道路舗装工事

ラジオ中国

〝博覧会だより〟
―準備に大わらわ―（その1）

▽「広島博」は八月号で既報のとおり、来年四月一日から五十日間、盛大に開催しますが、市では今、その準備に大わらわです。

▽施設のうち、木工館（家具、建具、仏壇その他木工製品と木工機械を展示します。）と国際館（世界各国の風俗、習慣、産業等をパノラマ、ジノラマ、写真模型を実物等によつて紹介します。出品は、米国、東南アジアを始め世界各国に勧誘しています。）の二館を追加設備することになりました。

▽各館の出品は、全国の各方面へ勧誘していますが、現在申込が殺到していますので、希望者は急いで申し込んで下さい。

▽第三会場になる「広島城天守」の復元は、設計をおわり近日中に着工する予定です。

▲前売入場券は、総額三百万円以上の抽せん券付で、大人百三十円で売出されます。賞品は博覧会賞、日本電建住宅（五十万円相当）一本。特賞一席、マツダ三輪トラック（一トン積）、同二席、ホンダドリーム号（二百五十CC）、その他ジューキミシン、洋服ダンス、椅子等で豪華なものとなつています。

（広島博事務局）

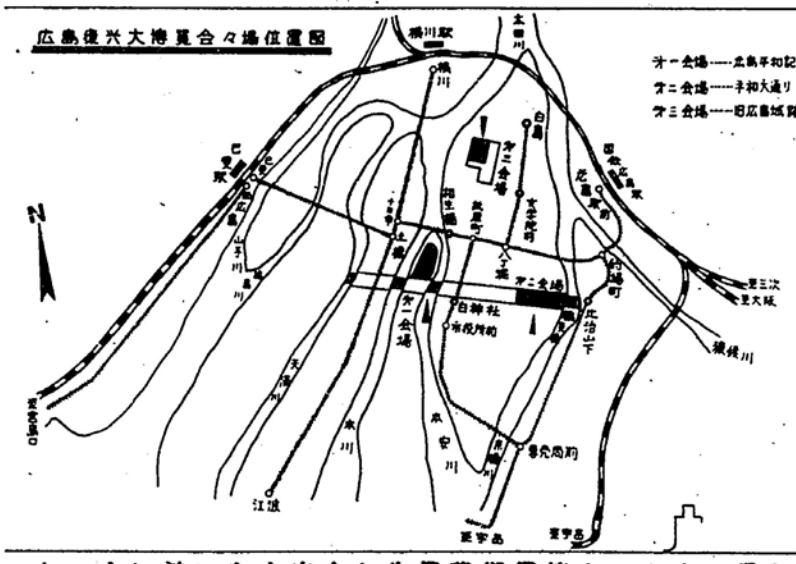

固定資産税の異議申請は
三月一日から三十日まで

これは、正式には広島市固定資産評価審査委員会というんだけれど、民間人でもつて構成されているんだ」

妹「それぢやあ、委員会っていうのは、市とは別個に独立したものなのね」

兄「そうだ。それでこの委員会は市民で、市税を納める者のうちから、議会の同意を得て、市長が選ぶことになつている」

妹「委員は何人いるの」

兄「委員会は、土地、家屋、それに償却資産の三部会にわけられていて、各部会は三人の委員で組織されているから全部で九人というわけだ」

妹「その委員が私たちの不服を聞いて、市のきめた評価額を再検討してくれるわけね」

兄「そうだ。ところでこの不服を聞いてくれるのには期間があるんだけれど、これは毎年三月一日から三十日間ということになつている。

このまえ話した課税台帳の縦覧期間が三月一日から二十日までだから、それより十日間ほど長いことになる」

妹「ぢやあ、その期間以外には受け付けてくれないのね」

兄「そうだ。その期間内に必ず申請することだ」

妹「その手続きはどういうふうにすればいいの」

兄「申請は必ず文書ですることになつているけど、その用紙は市役所の課税課へ備えつけてあるから、それに必要事項を書いて提出すればいい」

妹「そうしておくと、審査委員会から実地調査などしてくれるのね」

兄「必要と認めれば実地調査もするし、また口頭審査もして貰える」

妹「口頭審査つてどういうことなの」

兄「それはね。審査の請求者自身が委員会に出席して、いろいろ意見を述べるわけだ」

妹「その口頭審査は、誰でもして貰えないの」

兄「いや、希望すれば誰でもして貰えるんだ。これは請求書へその旨を記載すればいい」

（課税課）

× × ×

〝中小企業の業者へ〟
―臨時特別融資―

市では、この度中小企業に対する金融政策の一環として、「広島市臨時中小企業特別融資制度」を実施していますので、業者のみなさんのご活用を期待しています。

これは、今年五月から始まつた政府の金融引締め政策が、だんだん当地方の企業全般に代金決済条件の長期化などで益々資金ぐりが苦しくなり、このため、設備投資の抑制、在庫整理、生産圧縮などの動きがでており、夏から秋にかけて、金ぐりのひつ迫する一応の山とみられているからで、中小企業のみなさんの経営を、少しでも楽にしようという意味から、市財政の窮迫の折にもかかわらず、特につくられたものであります。

融資要領は、つぎのとおりです。

一、貸付金の使途
運転資金（仕入資金、買掛金の決済資金、給料工賃の支払資金など）

二、貸付対象
市内に工場、事業場（商店）等をもつ中小企業者

三、貸付期間
三ヵ月以内

四、貸付限度
三十万以内

日歩二銭七厘以内

六、申込期限
九月末日まで

七、申込方法
貸付は広島銀行が行うのでありますが、借入手続事務は、すべて広島県保証協会で取り扱います。

この特別融資は、利息のほかに信用保証料日歩七厘がかかります。

なお、広島市商工相談所（電話④〇〇八七）にお問合せ下されば、くわしくご説明いたします。

（商工相談所）

市民「ハイキング」

市民の体位向上を図る意味で次のとおり市民ハイキングを行いますから多数御参加下さい。

日時　九月十五日午前八時三十分
集合場所　横川駅前
行先地　安佐郡祇園町武田山
行程　歩行約九キロ（四時間）家族向
携行品　昼食弁当、水筒
申込　当日横川駅前で受け付けます。
経費　約三十円（電車賃）
その他　市民のどなたでも参加できます。

（教委体育課）

東京染、京染の
本年度秋の新柄見本豊富品揃
京染白生地
叶や
本店　広島市革屋町電停前　電話②一一九一番
横川店　横川町二丁目銀宿街　電話③七〇八二番

中小企業の相談室を開設しております
とき　当分毎週火・木・土
ところ　弊行本店
経営全般
金融
経営指導（販売増進）等　お気軽に御利用下さい
広島相互銀行

広高ナインの全国制覇を祝す
広島県知事　大原博夫
広島市長　渡辺忠雄
広島県会議長　林興一郎
広島市会議長　伊藤忠男
株式会社砂原組社長　砂原格
広島県厚生信用組合理事長　岡野龍一
広島・八丁堀

國民健康保険だより（その一）

新しく運営協議会発足

円滑と意見の調整に

国民健康保険事業をうまく運営するために七月十三日から運営協議会が発足しました。

この協議会は、国民健康保険事業の運営全般について市長の諮問にこたえたり必要があるときは市長に意見を申し出る機関です。

また被保険者その他の利害関係者から意見の提出開陳があつたときこれを受理し、市長にとりつぎすることになつております。

協議会は次の各層から選出された二十一人の委員で組織されております。

▽医師、歯科医師または薬剤師を代表する委員（七人）

▽公益を代表する委員（七人）

この協議会に対する連絡は、国民健康保険課庶務係で受けます。

不必要な診療には・保険給付はいたしません

国民健康保険は、職域の健康保険と全く同じような治療をうけることができます。

病気やけがの場合の診察薬剤、注射、手当、手術や入院などについてすべて必要な診療をうけることができます。

費用は半額を自分のかかつた医師、歯科医師または薬剤師に直接支払われればあとの半額はその医師、歯科医師または薬剤師の請求によつて市から支払うことになつていますが、初診料と入院の場合の食事の給与及び寝具設備の給与は、保険給付から除かれております。

次に国民健康保険でも職域の健康保険でも、その診療は、被保険者が、病気、負傷に際して医療を施すものであり、およそ治療を施す必要がある医療については、一切どこまでも保険の診療を行う立前になつておりますが、不必要な、またぜいたくな診療は行わないことになつております。

たとえば、隆鼻術その他美容を目的とする手術などは、ぜいたくな診療とみなされて健康保険では認められません。

また単なる疲労及び倦怠に対するビタミン注射などは、不必要な診療として、これも健康保険の診療になりません。

また、歯科の診療では、特殊な場合以外は、歯に金冠を入れるとか、前歯の歯列が悪いとか、汚れていて美しい歯にするために義歯を入れたりすることは、ぜいたくな、あるいは不必要な診療として健康保険の診療外になつておりますから被保険者の方で診療をうけられる場合は、必ず必要な治療、いいかえれば適正な診療をうけるよう注意して下さい。

要するに、医学に関することは、専門である医師にまかせて、いろいろと相談し、医師を信頼して保険の診療をうけるように心がけて下さい。

なお、正常姙娠及び出産は疾病でないので保険給付はいたしません。

助産費と葬祭費の支給もいたします。

▽助産費の支給　被保険者がお産をされたときは、五百円の助産費が支給されます。

お産をした人がのつている受診証と母子手帳と、印かんを御持参になれば国民健康保険課ですぐお渡しします。（国民健康保険課）

▽葬祭費の支給　被保険者が死亡されたときは、葬祭を行う者に千円の葬祭費が支給されます。

死亡した人がのつている受診証と死亡診断書または埋火葬許可証の写しと印かんをご持参になれば国民健康保険課ですぐお渡しします。（国民健康保険課）

写真は第一回運営協議会

一日三人以上の死傷者

—交通道徳を守ろう—

市内の交通事故は、年々増える一方で、昭和二十五年には、わずか三百四十四件だつたものが、去年は、その六倍以上の二千五十一件にふえています。

今年に入つてからは、七月までにすでに一千一件も発生しており、その内訳は死者が二十五人、傷者が六百八十人となつています。

この交通事故の原因は、道路その他の悪条件がいろいろあるとしても、全然不可抗力だつたというものはほとんど見当りません。

交通事故は、市民の一人一人が、交通がお互いの生活と切つても切れない関係にあることを思いあわせ、交通に深い関心をもち、規則通り正しい安全な歩き方や運転のし方を実行し、正しい交通を習慣づけてゆけねば、ほとんど防げるものです。

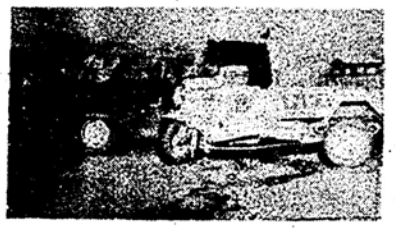

写真は衝突事故現場

実際、交通事故のあとをふり返つてみると、あの場合もう少し交通規則を守つていたら、またもう少し注意していたら、事故は起らなかつたろうと思われる場合が非常に多いのです。

私たち、交通事故のない、安全な社会生活を営むために、つぎのことを、是非、心がけたいものです。

一、人は右、車は左の対面交通を守ること。

二、道路を横切るときは、一たん止つて、右と左の安全をたしかめて、真直ぐに横切ること。

三、車のすぐ前や、すぐあとから飛び出すことは絶対にしないこと。

四、よつぱらい運転、居眠り運転はしないこと。

五、常に安全なスピードで走ること。

（市長室）

としよりには温い気持で

九月十五日はとしよりの日

人生の大半をひたすら子供の育成と社会のために尽してこられたとしよりに対して、温い感謝と尊敬の念を持つて接したいものであります。

としよりを大切にすることは、わが国では、養老の商などにもたとえられ古くから美徳としてたたえられたものでありますが、近頃は、あやまつた個人主義からどうかすると、肉親もかえりみない傾向が生じ、老人のなかには深い悲しみと苦しみのうちに淋しく、この世を去つて行く人々が、少くありません、私たちが人間として、またおなじように老いて行くわが身を思い、余生を安らかに送つていただくように老人の生活を守ることは、当然の責務であります。

「としよりの日」は、私たちにこういつた新たな関心と、反省をもとめ老人の福祉を希う日です。

市でもこの十五日から二十一日まで一週間を敬老週間として敬老座談会や記念品の贈呈などいろいろの行事を行います。

また、各地区の婦人団体等の敬老演芸会、盲人団体のあんま、マッサージの慰安行事が行われます。

（社会課）

広島のうつりかわり（13）

三、近代（その二）

明治初期の広島

明治維新の国を挙げての大改革は、広島を城下町の姿から近代都市へと大きく変容してゆきましたが、何百年間も続いてきた状態がにわかに急変したのですから、幾多の波乱騒擾が起りました。

明治四年（西紀一八七一）七月、廃藩置県の結果、藩知事浅野長勲に代つて、中央政府任命の大参事河野敏鎌が着任して広島県政が始つたのですが、たまたま元藩主浅野長訓夫妻の東京移住出発にあたり、これを阻止しようとする群衆の騒動から大規模な一揆騒ぎが起り、暴動化して広島の町中も混乱に巻きこまれました。長訓は諭告を発して民衆の自重をうながしました

広島城郭内の軍事機関

が、各地で割庄屋・庄屋が襲撃破壊され、広島でも御用商人や両替店などの富豪宅が襲われました。新しい政治に対する不安と、特権階級に抱いた不満の爆発したものです。これが鎮圧にはついに官兵が出動、武力鎮定して、首謀者山県武一以下二十四名が処刑されました。武一騒動といわれたのがこれです。

明治五年一月、県政の上で大区、小区の制度が実施され、広島は第一大区として発足しました。第一大区広島はさらに四小区に区分され、大区に戸長と戸長副が置かれて大区会議が開かれており、小区には少長が置かれています。

この年五月、学制が発布されて近代的な学校教育体系が立てられ、翌六年には市内に由興社・知新舎・日彰館などという十数校の小学校が開かれました。また県庁構内にはじめて裁判所が設けられ、警邏法が作られて屯所を置くなど司法・警察の組織も次第に確立されています。

軍事面では、明治四年廃藩置県の後、広島に鎮西鎮台第一分営がおかれ安芸・備後中心に八ヵ国を管轄区域としていましたが、明治六年一月後兵令の発布とともに廃せられて、新たに第五軍管広島鎮台が設置され全国六鎮台の一として当時の中四国の内、十県を管轄することとなりました。

この明治六年の鎮台設置の際に、城内三の丸にあつた広島県庁は小町の国泰寺に移され、城郭内はもつぱら軍事諸機関が占有するところとなりました。古い伝統を謳われた歩兵第十一聯隊は実に明治八年四月に編成されたものであり、西練兵場もこの年に設置されたのであります。

やがて明治十年、西南戦争となり、広島鎮台司令長官三浦梧楼の率いる鎮台兵は九州に出征、田原坂などに奮戦しました。この役後広島には砲兵隊・輜重隊・工兵隊・騎兵隊と相ついで各兵科部隊が置かれ、それらが明治十九年一月第五師団となつてゆきます。（続）

（市史編さん室）

高級清酒
福美人
総代理店
酒類卸問屋
株式会社 安国商店
広島市東胡町
電話④1188～9・④6144

待望の秋
彩扇新柳
信用を誇る　互福会の店
いづゝや　本通四丁目
小ぞくら屋　本通二丁目
杉屋　本通一丁目
布の斎藤　本通一丁目
東呉服店　金座街
わかき屋　金座街堀川町通り
壽屋　八丁堀

家庭婦人欄

妊婦の摂生
母と子の幸福のために

妊娠中の注意

健康でなごやかな心の母体に産れる子は身心ともにすこやかであります。

母の体力を維持し、胎児の十分な発育をはかり、完全な分娩をするためには、いろいろ注意が必要です。

それらを次に簡単にあげてみますと

▽心の安静と平和
怒ったり悲しんだり精神的な動揺は赤ちゃんに害があります。
妊婦さん自ら心の平静を保ち、笑顔と明朗さによって家人の理解と協力を求めるようにいたします。

▽軽い仕事は平常どおりすること。

▽高いところへあがったり重い物のあげおろしは、しないこと。

▽暑いときはできるだけ屋内を涼しくし、疲れを休めること。疲れ過ぎは、胎児の発育によくありません。

▽便秘を防ぐために、野菜をできるだけとり、刺激性のものや不消化のものをとらないこと。

▽赤ちゃんにたべさせるつもりで栄養をとること。
妊娠中は、わづか九ヵ月そこそこで三キロの身体の赤ちゃんをつくりあげるのですから、蛋白質や「カルシュウム」の多い質の良いたべ物が必要です。

▽虫歯は治療し「カルシュウム」をとること。

▽水はあまり余分にとらないこと。ことにむくみのあるときは、水や塩分の制限が必要です。

妊娠中の栄養

妊娠中は、赤ちゃんの身体をつくり母の健康と若さを保つ完全な栄養が必要です。

▽カロリーと蛋白質……妊娠後半期は普通より二〜三割余計にたべなければなりません。
ご飯だけ沢山たべても無駄です。
蛋白質に富んだ動物性の肉類や魚、特に牛乳は、もつともよいです。

▽カルシュウムと無機質…赤ちゃんの骨や血液をつくるのに必要なもので、特に妊娠末期は、平常の二倍近くも必要です。
カルシュウムをとるには小魚や野菜特に粉乳や牛乳はもつとも吸収され易い形のカルシュウムが豊富です。

▽ビタミン、平常時の倍は必要です。
ビタミンA、D…は胎児の発育をよくし、ぱい菌に対する抵抗力をつくり、歯や骨の発育に必要です。

▽ビタミンB…むくみや心臓の障害を予防します。

▽ビタミンC…胎児の発育をよくし、抵抗力をつくり、出血を防止します。

▽ビタミン12…貧血の防止に大切です。
以上のようにビタミンを十分にとるのには偏食をさけ野菜や果物を充分にとり、日光になるべく当ることが必要です。

（東西保健所）

赤ちゃんの一斉検診
二日から各地区ごとに

赤ちゃんの保育はむづかしいものです。
相手が言葉がわからぬだけに、どうしても医師の健康診断を受けてみる必要があります。
東西両保健所では次の日程で各地区ごとに乳幼児の検診を行います。
この検診は昨年の九月一日から今年の八月末日までに生れた赤ちゃんが対象で検診内容は、既往症、現症、言語及び運動、体格その他の調査です。

優良乳幼児の表彰

第一次審査
各地区の検診の結果地区ごとに乳児三名（母乳混合より男女各一名づつと純人工児より男女各一名）幼児二名（男女各一名づつ）未熟児若干名を選出

第二次審査
十月九日第一次審査により選出された優良児のうちから乳児、母乳混合児十六名純人工児八名、幼児十六名未熟児八名、計四十八名の優良児を選出し、十一月上旬に表彰する予定です。

日	日	区	地	検診場	医師数
九月	二日(月)	竹屋	竹屋小	竹屋小	二
〃	三日(火)	袋町	袋町小	袋町小	二
〃	四日(水)	幟町	幟町小	幟町小	二
〃	五日(木)	白島	白島小	白島小	二
〃	六日(金)	基町	基町母子寮	基町母子寮	二
〃	九日(月)	千田	千田小	千田小	三
〃	十日(火)	皆実	皆実小	皆実小	三
〃	十一日(水)	段原	段原小	段原小	三
〃	十二日(木)	中島	中島小	中島小	三
〃	十三日(金)	似島	公民館	公民館	一
〃	十六日(月)	荒神	荒神小	荒神小	二
〃	十七日(火)	楠那	楠那小	楠那小	一
〃	〃	井江	江波小	江波小	二
〃	〃	波那	井口出張所	井口出張所	一
〃	十八日(水)	比治山	比治山小	比治山小	四
〃	〃	舟入	舟入小	舟入小	三
〃	十九日(木)	仁保	仁保小	仁保小	二
〃	〃	庚午	藤野会長宅	藤野会長宅	一
〃	〃	北保	大河小	大河小	一
〃	二十日(金)	大川	本川小	本川小	二
〃	二十四日(火)	大天	大洲幼稚園	大洲幼稚園	二
〃	〃	芝満	芝満小	天満小	三
〃	二十五日(水)	尾長	尾長小	尾長小	三
〃	〃	篠	篠小	篠小	三
〃	二十六日(木)	宇品	宇品小	宇品小	五
〃	〃	庚午	集会所	集会所	一
〃	〃	広瀬	広瀬小	広瀬小	二
〃	二十七日(金)	青崎	青崎小	青崎小	三
〃	〃	観音	観音小	観音小	三
〃	二十八日(土)	戸坂	戸坂小	戸坂小	一
〃	〃	宇品	宇品東小	宇品東小	四
〃	三十日(月)	福島	福島保育園	仏教会館	一
〃	〃	高須	高須小	西蓮館	二
十月	一日(火)	矢賀	矢賀小	矢賀小	一
〃	〃	古田	古田小	古田小	一
〃	〃	己斐	己斐小	己斐小	三
〃	二日(水)	中山	中山小	中山小	一
〃	〃	南観音	南観音小	南観音小	三
〃	三日(木)	吉島	吉島保育園	吉島保育園	三
〃	〃	神崎	神崎小	神崎小	三
〃	四日(金)	牛田	牛田小	牛田小	四

調査員が訪問
基本選挙人名簿をつくるため

明年の選挙に使用する九月十五日現在の基本選挙人名簿をつくるため、調査員が全市の各戸を訪問し、選挙有資格者について調査いたしますから、御協力をお願いします。
選挙有資格者とは、次の三つの要件をそなえた人です。

▽広島市に昭和三十二年六月十五日以前から住んでいる人

▽昭和十二年十二月二十一日までに生れた人

▽生活の本拠が本市にある人
なお、調査員がまいりましたら、旅行、出稼、入院入隊、船舶乗組などのため一時不在の方についても留守担当者の方は、お忘れなくその旨を調査員に申し出て下さい。
（広島市選挙管理委員会）

【標言新町の巻】
住みよい町の建設へ
町内会だより ⑯

市の南端、（昭和大橋から庚午橋に、通ずる道路以南）当時昭和新開と呼ばれ広大な新立地に建設された三菱広島造船所の誘する一千五百戸の社宅街は、東西の町内会に分かれて結成されていたが、終戦後三菱町内会となり、さらに、社宅地区互助会となつて社宅のほか百数十戸の商店街三和会と合体し、そして三十一年七月には市営住宅のほか、急速に増加した住宅を包含し戸数二千戸、人口一万に及ぶ大町内会が結成されたわけであります。

互いに相たすけ「親しく和する」という愛町の心から結ばれてきたことはいうまでもありません。

この大町内会を円滑に運営するためには、会員の一人一人が自覚と協力をもつてしなくてはならないことであります。

それで、各地区ごとに組合員の選挙により選出された地区委員約九十名、運営委員四十名をおき、運営部門として、衛生、文化体育、防犯の三部に分ちそれぞれ専門部員によつて立案し、各地区と密接な連携を保つてやつているので各種行事は極めてスムースに行われています。

まづ、衛生部については町費の六十%を計上し周辺の農耕地溜池、下排水溝など立地条件は、悪いが、三菱広島造船所が夏季衛生対策の援助費として三十一年から薬剤三十万円をこの町に供与していることが、衛生活動活発化の大きな原因となり、徹底的に「カ」「ハエ」の撲滅を期しています。

この町の衛生費は年間四十万円使用しているわけです。

そのむかし観音町でなく「かんおる町」であるといわれたあだ名も今では思い出話にすぎなくなつて環境衛生は、いちじるしく向上し、一斉清掃日、公衆浴場などの消毒、衛生講演会、モデル地区見学、生活改善の会合を催し、市保健所の指導を得ています。

特に婦人会の町内清掃運動は活発で、空地の除草、下排水溝の清掃、薬剤撒布、便所汲取口の二重蓋取付、塵芥焼却炉の設置など逞しい実践力を示しています。

こうした町民の実行と協力により「カ」や「ハエ」も次第にいなくなりやはり「やればできる」という自信を全町民が持つてきたということです。

文化体育部では青少年の育導に力を入れ、春秋の少年野球大会、水泳場設置、踊大会、祭礼行事にも、青少年を主体として行事を行つています。

特に本年は自らの力によつて町の安寧と福祉を保つため結成された防犯組合は町内の警防部と一体となり夏季の風紀犯罪及び盗難を防ぐため臨時夏季夜警を行い、婦女の夜間通行、夜学、手習いに通つている子女の保護警戒をしたおかげで、事故がなかつたと役員は喜んでいます。

町内はあらゆる面において明るい町を建設すべく、町内会だより、衛生ニュースなどの発刊により周知と理解のもとに一致して急がずともたゆまず着々と堅実なる前進をつづけています。

（市長室）

写真は夜警員と詰所

九月からレントゲン車で
—全市の結核健康診断を—

いままでは、東保健所にあるレントゲン車一台で全市の診断を行つていましたが、このたび西保健所でも一台購入し、九月一日から管内のみなさん方の健康診断に一役買うこととなり、一カ町を単位に町から町へと順次「レントゲン車」で検診にまいりますから一家そろつて必ず健康診断を受けて下さい。

なお、個人で検診をお受けになる方は、いつでも結構ですから午前中（日曜、祭日を除く）東西保健所にお出で下さい。

東西保健所

写真は購入のレントゲン車

中国赤ちゃんコンクール

主催　中国新聞社

参加資格　昭和三十一年九月一日から昭和三十二年八月三十一日までに生れたもの

選抜乳児　母乳混合　男三名　女三名
純人工　男女問わず三名
計　九名

（東西保健所）

東西管内　二五地区
一八地区
計　四三地区

一、検診受付時間　午後一時三十分から三時まで
二、受診者は母子手帳持参のこと

生活を彩る貴方の暮し
それは明るい愉しい陶器
泰興堂
紹味の横会
広島本通・一丁目
電㊀2955

街のトピック
¥150の夢！
毎月¥150の会費で楽しい生活陶器をお手許へ

祝広商優勝

清酒 御幸 小泉万次郎 広島・草津町

清酒 賀茂泉 前垣寿三 広島・西条町 総代理店 荒二井芳衛 広島・銀町

ウツミ屋証券KK 社長 打海繁 広島・上御町

木材問屋 小林秀商店 社長 小林秀夫 広島・横川一丁目

大之木建設KK 常務取締役 大之木一雄

清水洋服店 清水忠次郎 広島・本通一丁目

かっぱあられ カルピー製菓株式会社 社長 松尾孝 広島・宇品町

ブラザー製品総代理店 労商、本通会クーポン（十ヶ月払）を御利用下さい
ブラザー毛糸編機
本社 広島市稲荷町電停前㊀四六〇七
方店 広島市革屋町本通り㊀三四六〇

百年後に御用命!!
花環 霊柩車
中川葬儀店
広島市西観音町二丁目
電話西㊀五六六四（西大橋東詰）

広島市お知らせ

第88号
32.10.1

おもな記事
△ネール首相広島を訪問……1
△共募、市の目標額638万7千円……1
△博覧会だより
文化住宅のあたる前売券を発売……2
△新柳橋を竣工……2
△緑化ですみよい平和な街づくり……3
△家屋の異動申告は市を経て法務局へ……3
△町内会だより　水主町の巻……4
△狂犬病の定期予防注射……4

十月のおもな行事
△4日17時～21時　於公会堂　市青年連合会音楽の夕
△8日～20日　於福屋　国際芸術展
△10日～14日　於平和記念館　広島県優秀発明展と広島県生徒児童発明工夫展
△20日9時から　於中央コート　教職員バレーボール・テニス大会
△26日～28日　於公会堂　全国労働安全大会

ネール首相・広島を訪問

インドの独立に挺身
今は世界の平和に活躍

……「ネールさんが日本においでになるときは、ぜひ、広島市にお立寄り下さって、原爆による被害の状況を実際にみて下さい。そして、あなたが、いま、努力しておられる戦争のない平和な世界にしようとされる外交政策の一つのよりどころとして下さい」という市長のお願いにこたえられて、ネールさんは、十月九日ほんとうに広島へおいでになることになりました。

自由主義の国々と共産主義の国々が、いわゆる「冷たい戦争」という対立の状態にある間にあって、ネールさんは、戦争をしない平和を愛する国々の立場から、戦争の起ることを積極的に防いで、平和を守ろうとするわり方で、いわゆるネールさんの平和外交政策として全世界の人々から大きな期待をもって見守られていますことは、ご承知のとおりです。

このように平和を愛好するネールさんが、平和都市広島にきて下さることは、私ども市民のよろこびであり、また、地下に眠る原爆犠牲者の霊魂にとっても なぐさめにみちたたむけとなるでしょう。

ネールさんが原爆慰霊碑の前にたたれ、原爆資料館に行かれ、被爆当時の惨状をみられたら平和を愛する決意を一そう強くされることと思います。そして、原爆のおそろしさと、文明を破滅にみちびく戦争におののいている世界に向かって、ネールさんは、人類がどんなにはずかしいものであったかは、第二次世界大戦のはじまるまでに、前後九回、十四年間お投獄されたことをもっても、うかがえるのであります。

その獄中の作として、一九三六年に出版された有名な「父が子に語る世界歴史」があります。

これは、娘インディラさんへの手紙の形で書かれており、インド独立と人類の進歩に対するネールさんの強い希望と信念があふれています。

一九三九年第二次世界大戦がはじまると、インドを、戦後完全に独立さすという約束をしてくれなければイギリスの戦争遂行に協力しないとがんばりました。

そのため、ネールさんは、一九四一年と一九四二年―四五年までまた投獄されました。

戦後イギリスにできた労働党内閣が、インドの独立を認めるか認めないかで会議を開きましたとき、ネールさんは、その会議場へ乗り込んで行って、ヒンツー教徒と回教徒の対立でもつれにもつれた独立承認の交渉を見事にまとめました。そして翌一九四六年九月にようやくインド中間政府が生れ、ネールさんは、その副総理となりました。

こえて一九四七年パキスタンがインドから分離したので、そのあとにインド連邦が生れ、ネールさんは、そのとき総理大臣になり外務大臣もかねました。

それ以来、国内では、インド復興の重責を負って働きながら、他方では、国際舞台で、侵略戦争に反対し、平和を守るために大きな働きをしておられます。

インドネシヤやインドシナの植民地支配には、強く反対しております。

一九四九年には、進んで中華人民共和国を承認し、中共の国連加盟に努力しております。

一九五〇年朝鮮戦争がはじまるとともに、これ解決に努力されたことは、まだ皆さんのご記憶にあたらしいことと思います。

ネールさんは、文筆もなかなか達者で、さきほどあげました著書のほかに、「自叙伝」「ソビエト・ロシヤ」「インド統一」「インドの発見」「マハトマ・ガンデー」などが多くの人々によまれています。ネールさんの広島市訪問日程および通行順路は、大体次のとおりです。

▽訪問日程

一〇月九日
午前一一時〇〇分　岩国空港着
〃　一一・一〇　岩国空港発
〃　一一・四五　一茶苑着
午後　〇・三〇　同　発
〃　一・一五　平和記念公園着、市民歓迎大会
〃　一・三五　同　発
〃　一・五〇　比治山公園着、市内展望
〃　二・〇〇　同　発
〃　二・一〇　原爆病院慰問
〃　二・二〇　同　発
〃　二・二五　原爆資料館着
〃　二・四〇　同　発
〃　四・〇〇　岩国空港発大阪伊丹空港へ

▽通行順路

岩国―一茶苑―井口町―軍津町―庚午橋―南観音町―西観音町―緑大橋―西平和大橋―平和記念公園（市民歓迎大会場）
▽平和記念公園―本川川沿い―相生橋―鷹車通―紙屋町右折―革屋町左折―本通―金座街―八丁堀右折―電車通―稲荷大橋―東雲右折―比治山公園へ
▽比治山公園―電車通―比治山橋―昭和通―千田町―原爆病院―同病院西側―鷹野橋―白神社左折―原爆資料館
▽原爆資料館―西平和大橋―緑大橋―西観音町―南観音町―庚午橋―草津町―井口町―岩国

広島市では、市民の皆さんとともに、国賓ネールさんの来広を平和都市広島市民のほこりとし、また、世界に平和を願える市民として、ネールさんの市民歓迎大会を行いますから皆さんに多数お集りねがって、歓迎大会をより一そう盛会なものにしたいと思っています。（市長室）

少女から祝福をうけるネール首相

共同募金の目標額
六百三十八万七千円

昭和二十二年から始められたこの共同募金運動も、今年でまる十年、社会を明るくすることに大きな足跡を残して参りました。

世のなかで、不幸な運命にもてあそばれている人々は、いかほどあるか計り知れません。また私たち自身もいつ不幸なことになるかわかりませんが、ともかく私たちの社会は、お互いに助け助けられて、はじめて明るい平和な住めよい社会が得られるものですから、この相互扶助の精神如何は、ある意味で、文化国家の尺度にもあてはまるといえましょう。

現在広島市内には、約五十の社会福祉事業の施設や団体があり、募金されたお金をかん天の雨のように待ちこがれています。

県の共同募金本部では、これらの必要なお金を総合的に検討した結果、広島市の昭和三十二年度共同募金の募金目標額を、六百三十八万七千円とし、これに準じて広島市支会では、次の要領で運動を展開することとなりました。

募金運動に従仕される人々のご労苦もさることながら、皆さんにおかれましてもこの運動の主旨をよくご理解していただき、なるだけムダな手数をはぶいて円滑に所期の目的を達成していただきたいものです。

◇期間　十月中を強調月間とし、十一月末までに募金を終了し、十二月を整理、納入の期間とする。
◇目標額　広島市六百三十八万七千百円（広島県三千五百五十万円）
◇方法
1街頭募金　市内各学校婦人会（赤十字奉仕団）官公庁会社、工場等の奉仕的活動を得て行う。また無人スタンドを市内三カ所に設け、市民の自発的協力をお願いする。
2戸別募金　社会福祉協議会や民生委員、婦人会等各種団体役員の協力を得て、各世帯別に行う
3職域募金　社会福祉協議会から区内の会社・工場等へ募金運動を依頼し、自主的に実施していただくようお願いする。
4大口募金　社会福祉協議会から賛志家又は会社・工場等に依頼する。

なお、この運動を最も効果的に行うため、募金委員の委嘱を必要とする場合は、実施主体の会長から申請があれば、ただちに委嘱状を送付いたします。

（社会課内共同募金会　広島市支会）

公庫増築資金
貸出しを十一月まで受付

住宅金融公庫では、ただいま住宅を新築するときばかりでなく、増築される場合たとえば台所や部屋を広くしたり、ふろ場をつくったり、模様替えをせられる方にも、次のとおり増築資金の貸付を行っていますので、希望者はお早くお申し込み下さい。

◎受付期間　昭和三十二年十一月三十日まで
申込場所　広銀本店（紙屋町）広島相互本店（八丁堀）・広島信用金庫本店（横川）・東邦建物無尽（大手町）・県労働金庫（出汐町）
◎貸付対象者　本人の所有する既存住宅（本人の直系尊属又は配偶者の所有する既存住宅を含む）に本人が住むため増築を必要とする者
◎融資対象床面積　一戸当り二坪以上九坪未満
◎貸付金の限度　増築にかかる住宅部分の標準建設坪当り木造＝三万円。防火構造＝三万二千円。簡易耐火構造＝四万五千円。耐火構造＝五万二千円の七割、ただし模様替えの場合はその半額
◎貸付利率　年五分五厘
◎償還方法　おおむね月三千円程度ずつ返済して行くことになり、したがって年数は貸付金額によって適宜きまって参ります。
◎その他　既存の住宅部分の延坪数を含めて、増築後の一戸当りの住宅部分の延坪数九坪以上、三十六坪以内であることになっています。（建築指導課）

清酒
極
ゴクマサ

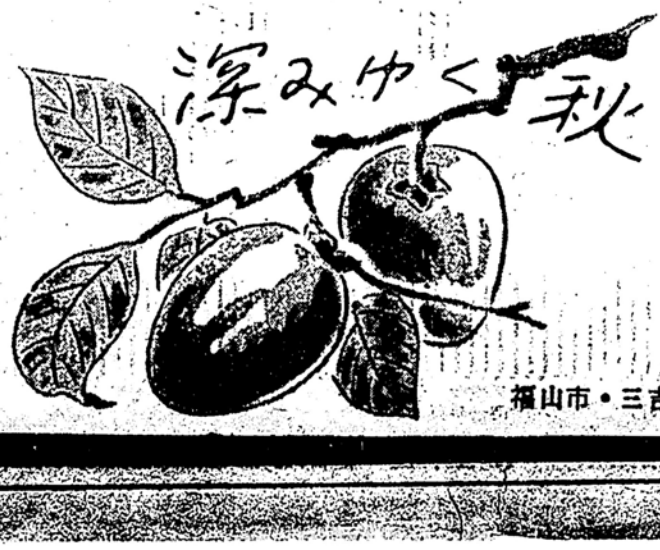

清酒
ミヨシ正宗
◎完成　全庫冷蔵施設
全流動壜詰装置
福山市・三吉醸
総代理店　猪原商店

市税が減免される

災害者や新築住宅　20坪以下

妹「それでは、固定資産評価審査委員会が納税者の不服をきいて、固定資産の価格を新たにきめてくれた場合に、その価格にもなっとくがいかないというような場合はどうなるの」

兄「委員会のきめた価格にも不服があるような場合には、県知事に訴えることができるし、また、知事の裁決にも不服がある者は更に税務所に訴えることもできることになっている」

それで、大体、市のきめた固定資産の価格に納税者が不服がある場合には、どうすればよいかわかったろう。」

妹「よくわかったわ」

兄「では、次に固定資産税の減免について話してあげよう」

妹「減免とは、税金をまけてくれるということなのね」

兄「まけるといえばあやまりがあるが、特別な事情がある場合には税金を半分に軽減したり、また税金を負担する能力だな、この能力に応じて課税されるのが原則なんだ。だから、初めから担税力のない人、たとえば、生活保護法の適用を受けている人とか、また、課税されるときには担税力のあった人が、天災とかその他特別の事情によって担税力がなくなったときは、その人たちからの申請によって前に話したように税金を軽減または免除したりして税の負担を軽くするのが減免の制度なんだ」

妹「火災で家が焼かれたり、洪水とか地すべりとかによって、家や田畑が流れたり、こわれたりした場合にも、減免申請をすればよいの」

兄「うん、そうだ、それに昭和三十年一月二日から昭和三十三年の一月一日までの間に建築された二十坪以下の家屋で、建築された日から引続き住宅専用として使用されているものは、最初の三年度分の固定資産税が軽減されることになっている、軽減率は、十五坪以下は二分の一の減額、十五坪以上二十坪以下は税金をその家の坪数で除した額に十五を乗じて得た金額の二分の一の額を減額してもらえる」

妹「それも申請書をだすの」

兄「減免を受けようとする者は納期限前七日までに申請書を市長あてにださなければいけないんだ」　続

（課税課）

博◇覧◇会◇だ◇よ◇り

文化住宅のあたる抽せん券つき前売券を発売

博覧会事務局では、さる八月十五日から、出品勧誘班十班をつくって東は関東北陸から西は九州のはてまで、勧誘に出かけましたところ、各地ともお国自慢の名産物を全国物産館へぜひ出品させてくれとの要望が多く、事務局ではうれしいひめいをあげています。

一方観光科学館への出品もさすがに、オートメイション時代、すでに、予定量をこえてきたので、ただいま館の増築を準備中です。

この状態でゆくと、各館とも増築するようになるので出品希望者はいそいで申込をしていただきたいと願います。現在、各館とも営繕課と建築設計のむら合せ中です。

以上二応は、準備は国際がついたのでこれからは、観客誘致の宣伝に力をいれるのだと博覧会事務局でははりきっています。

まず勧誘宣伝には美しい女性がよいということで、ミス広島博を募集したところ、市内から美しい女性が多数応募し、このなかから大人のミス広島博を採用し、既に九月下旬から、県内のすみずみはもちろん、広く近県まで宣伝にでかけています。

このほか事務局ではミス博による宣伝も大いにやりますが、市長の皆さんの一人一人が旅行されたときや、知人、親せきの人がこられたときは、ぜひとも来春四月には広島復興大博覧会があるからみに来て下さいと、口から口へと伝えていただくかげのご協力をお忘れなくお願いいたしたいと思います。

十月初旬から、前売券の発売をはじめます。

価格は、百三十円（当日券大人百五十円）です。

賞品には、文化住宅、三輪トラック、オートバイ、ミシン、洋服ダンス、椅子、化粧品セット、茶子、石けんなどで総額三百万円を見積っています。

この抽せん券は、前売券だけについていますので前売券で申込み射止めて下さい。

（博覧会事務局）

移住者を募集

中南米向け

次のとおりただいま中南米移住者を募集中です。希望者は市農水産課耕地係へ至急お申し込み下さい。

▽ブラジル国東山農場研修生へ三十人。十月三十日しめ切り。新制農高以上の学歴を有する十八歳から二十五歳までの男子

▽力行会単独青年移住者二百人。毎月十日しめ切り。十八歳から二十六歳までの男子。渡航諸経費として最低七万円自己負担できる人

▽ブラジル国コーヒ園雇用移住者五十世帯　毎月十日しめ切り。五十歳未満の夫婦を中心に、十五歳以上の稼働力が三人以上ある家族

▽パラグアイ国フラム地区自営開拓移住者

若干世帯。毎月十日しめ切り。六十歳未満の夫婦を中心に十二歳以上の稼働力が三人以上ある家族

携行資金五万円以上。

くわしいことは市農水産課耕地係へお尋ね下さい。

（農水産課）

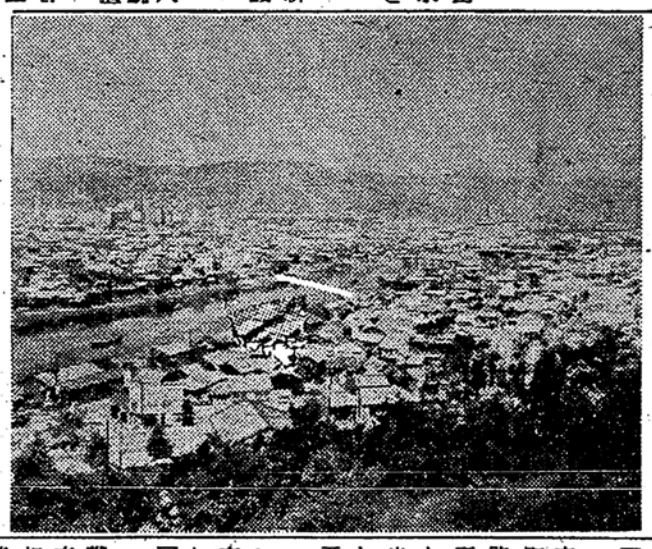

ラジオから

雑音をなくしましょう

雑音防止器は、賃通百円から三百円までのものです。

▽ラジオ自体が悪い場合

ラジオ自体が悪くて雑音が出ているときは、雑音防止器をその電気器具に取り付けて、雑音をなくすることです。

▽電気器具が雑音を出す原因となって出しておいて、電気器具のスイッチを入れたり切ったりしてみればわかります。

▽自宅のラジオは、いつも気持よく聞えますが、ラジオから雑音が出るのは、聞き苦しいうえに聞く人の気持をいらいらさせて感じの悪いものです。

ラジオが雑音を出すときは、次の場合がほとんどです。

▽自宅に螢光灯、ミキサー、電気ミシン、その他電気モータ付器具がある場合で、雑音の出るときは、次の方法で調べましょう。

ラジオのスイッチを入れて音をのか、ほかから雑音が入るのかを簡単に調べる方法は、ラジオの裏側にある「アンテナ端子」と「アース（端子）」を針金で結んでみて雑音がとまらなければ、ラジオ自体の故障です。

雑音をなくするため、中国電波監理局を中心に、NHK、中国電力、ラジオ電器具商業組合連合会などで、中国地方受信対策委員会をつくって、皆さんのもよりのラジオ店、中国電力、NHKで雑音防止の相談に応じることにしていますからご利用下さい。

（市長室）

新柳橋を着工

十月初旬から旧橋の下へ

道路や橋が建設され、あるいは上、下水道が整備されるということは、私たちの生活が便利になればかりでなく、直接市の産業発展に役立つ大切な仕事ですから毎年多額のお金を使って建設しております。

どこをどのようにやるという総体的な計画は、前年の暮から年度はじめにかけて検討立案され予算が決まり施工して行くわけですがここでは毎月行われる建設のもようしいものをとりあげ、お知らせいたしたいと思います。

▽橋梁―新柳橋の着工

この橋は、将来広島駅前地区と中心部を結ぶ幹線街路及び宮下見町、南大橋を経て吉島に通ずる道路の重要な橋となるものです。場所は、京橋川稲荷橋のしもに架設し、延長九〇・七〇米、幅員二〇米で、本年度から三カ年計画のもとに、この十月初旬から着工する予定です。

完成のあかつきは、紙屋町附近への交通が大幅に緩和され、産業文化にも大いに影響するものと思われます。

▽下水道

市の中心となる住宅・商工業地帯の大部分を占める地域が、満潮水位より低いために、下水問題は相当深刻で各建設事業のうち一番苦慮しているところです。

年度はじめに申し述べたとおり本年度の下水道関係事業費は、一億五千八百七十万円で、その内訳は、下水管の布設費八千二百五十万円、下水終末処理施設整備費三千九百万円、ポンプ所施設整備費三千七百二十万円です。

先月までにすでに着工しているおもなところは、金屋町・東白島町・国泰寺町・雑魚場町・千田町一、二丁目・広瀬北町で、この十日からも東白島町（上流部）、平野町地区の下水管布設工事をそれぞれ百五十日間の工期で、行う予定にしています。

▽上水道

水道局では、現在計画給水人口三十万人の第四期拡張工事を、行っていますが、市内周辺地区の水圧上昇を計るため、計画の一部を変更し、工事費の大半八千万円余りをこれに充当し、市内配水管網の増強に努めることにしています。

このうち三篠橋から打越町に至る四百ミリ、四百五十ミリ管の布設工事は、先月完了しましたので、引き続いて白島交叉点―女学院前・女学院前―銀山町・銀山町―宝町・宝町―皆実町・宝町―国泰寺町の各配水本管布設工事に着手する一方、日赤病院整備場に三十馬力ポンプ一台を増設することとしています。

（建設・水道局）

写真は白線のところが新架設位置

市民ハイキング

△日時十月六日（日）午前八時集合（雨天の場合は次週）

△集合場所広島駅

△目的地呉　休山一般向約十二㌔。

広島駅（汽車）―呉駅―亀山神社前―休山―（縦走）―坪内―旧海軍桟内―呉駅、（解散予定午後四時三十分）

△経費汽車賃一三〇円（大人）

△携行品及び服装中食弁当。水筒

△集合　広島駅

市民サイクリング

△日時十月六日（日）午前八時集合（雨天の場合は次週）

△集合場所　広島百貨店前

△目的地呉二河峡、一般向、約六十㌔。

広島百貨店前―海田市―吉浦―二河峡（往路帰広）解散予定午後五時三十分

△携行品　中食弁当。水筒

△携行資金五百円以上

（教育委員会）

呂風能
呂風能ガス

広島瓦斯株式会社
広島県庁共済会　指定店
広島タイル工務店
広島小網町電停前
TEL③1686・5984

中小企業の相談室を開設しております

とき　当分毎週火・木・土
ところ　弊行本店

経営全般
金融
経営指導（販売増進）等　お気軽に御利用下さい

広島相互銀行

御挨拶

謹啓　初秋の候愈々御清祥の段御慶び申上げます
陳者予て広島市鉄砲町一三二番地に社屋建築中のところこの度落成致しました事は皆様方の絶大な御援助の賜と厚く御礼申上げます
就ては九月十五日本社の移転完了と共に弊社の事業目的の拡大強化にともない社名を左記の通り変更し益々業務の刷新を期して平素の御愛顧に応える覚悟でございます　どうぞ今後共旧倍の御引立御支援を賜りますよう伏して御願い申上げます
先は略儀ながら紙上を以て御挨拶申上げます　敬具

旧社名　宮島競艇株式会社
新社名　大栄産業株式会社

事業所
広島県佐伯郡大野町九〇九〇番地（電）大野二六四
宮島競艇事業所
広島県呉市天応町五七六番地（電）呉二四（乙）
工場

業務の概要
一、競艇施設の賃貸業務
二、諸機械及部品並に建築金物の製作修理及販売
三、自動車修理
四、商事部
五、前各号に付帯する一切の業務

広島市鉄砲町一三二番地
電中三三二八・三〇五六

大栄産業株式会社
取締役会長　中津井真
取締役副社長　柳村義一
取締役社長　河野文一
専務取締役　吉村秀一
常務取締役　藤田政一
宮島事業所長　谷川道雄
呉工場長　村上実

追記
株式会社　東京フレキシブル製作所
旧所在地　広島市八丁堀五六
新所在地　広島市鉄砲町一三二
中央ビル内
広島営業所
電話②三三二八・三〇五六
夜間取次　電話③〇七八八

国民健康保険だより

所得税の控除に該当する保険料

国民健康保険の保険料は、社会保険料として、所得税法（第十一条の六）の規定で、所得控除を受けることができます。

保険料は、市の国民健康保険課の職員が、被保険者の世帯を廻っておりますが、保険料を納めた方には、必ず領収証書をお渡ししておりますが、この領収証書は、大切に保存しておいて、税務署へ所得税に関する申告をする際に添えて提出しますと、所得税の所得控除を受けることができます。

もし領収証書をなくした方で、所得税の申告などをするために必要があれば、徴税収納係で保険料の納付額について証明いたしますからご遠慮なくおいで下さい。

×　×　×　×

いろいろなあい路を経て、ともかくこの六月から発足した国保は今のところまずまずの成績ですが将来とも堅実な歩みを続けていくには、さらにいろいろムダな手数をはぶいて能率的な運営を計って行かなければなりません。

市政の諸問題も、もち論市民のみなさんの生活向上のためにあるわけですが、特にこの国保の運営に当っては、ねらいが被保険者自身の福利にあり、相互扶助に基盤をおいているわけですから、一人一人責任を果して、かりにも保険料の未納で、ムダな経費や手数をかけたり、あるいは全体の収納状況が悪いため、折角の医療保障制度の運営を困難にしないよう十分ご協力願いたいと思います。

（国民健康保険課）

生活設計のなかに

燃えない工夫を

火災予防

秋も深まり、そろそろと火が恋しいころになると、火災が多くなるのは昔からのならわしのようですが、しかしよく考えてみると、火災は地震や風雨と違い、人々がちょっと注意さえすれば、完全に絶滅できることですから、全くバカバカしい話です。昨年中、全国では、三三、三一二件で、広島市だけでも三六六件つまり一日に一件出していることになり、今年も九月十二日までに、すでに二五二件、損害額も実に九千万円近くにもなっています。火災は先ほど申しましたように「火の用心」に努めることが一番ですが、これはただ単に火の取扱いに気をつけるというだけでなく、建物や火を取り扱う場所、器具などに「燃えない工夫」をすることも同時に大切なわけです。

この方法として家庭内では次のことに気をつけていただきたいと思います。

☆火気を取り扱うところの床、天井、壁などを燃えにくいように改造すること。

☆カーテン、障子、ふすま、ついたてなどもできる限り、防火剤を利用して燃えにくくすること。

☆燃え易い木片、紙屑などはいつも整理しておくこと。

☆屋根やひさし、外壁を、モルタル塗りにすること。

☆開口部には規格にあった防火戸を設けること。

☆長屋建の家は、小屋裏に燃えないもので界壁を作ること。

☆建物の周囲に防火堤を設けたりサンゴ樹、椿、クロガネモチ、ナラガシ、椿などを防火樹として植えること。

☆建物のまわりの可燃物を整理しておくこと。

●火災通報・・・一一九番へ

（消防局）

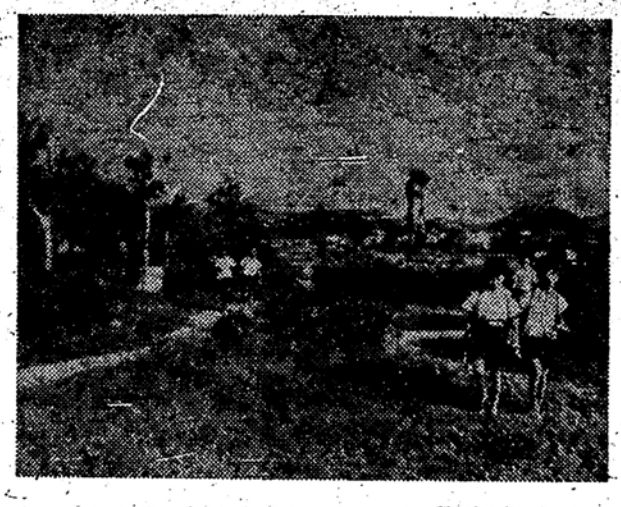

緑化で すみよい 平和な 街ずくり

広島市が原爆の焼野原から立ちあがって、ここに十二年、当時七十五年間は、草木も生えぬといわれたこの土地に、いまでは、復興都市計画事業の実施により、街が整理され、住宅や店舗がぎっしり建ち並び、ビルがそびえ、各種の学校も校舎が整備され、工場なども内容が充実されて、工業、商業、教育の中心地として大都市の外ほうを整えてまいりました。しかしながら、街に樹木の少ないことは、一まつの淋しさを感じさせます。

健康で明るい近代的都市をかたち造るためには、植樹が一つの要素となっています。

それで、まず、百米道路（平和大通り）、河岸の緑化、公園の緑化と整備、道路を緑の並木道にして、すみよい平和なふんいきにみちたすがすがしい生気とうるおいのある街にしようとしています。

このように多くの人たちのご好意によりせっかく植えた樹木を枯らさず立派に育てあげ美しい緑の街にすることを市民の一人一人が市民道徳として、気を付けていきましょう。そうして、街を美する心により、将来は町内会や婦人会で、町内の公園や道路並木として管理していただくまでになっていただきたいものです。

（広島市緑化対策推進本部）

☆

写真は百米道路

ラ・バンセ付近の緑化

南千田の巡回文庫

読書の秋を迎えて……

図書館へおいで下さい

読書の秋を迎えて、浅野図書館や児童図書館では、皆さんのおいでを心からお待ちしています。

また浅野図書館では、ただ単に本の貸出しを行うだけでなく、次のとおりいろいろな文化娯楽活動もやっておりますので、どうぞご遠慮なくおいで下さい。

なお、今月の下旬から十一月の上旬にかけて二週間、全国的に「読書週間」が行われます。浅野図書館においても、この週間中に講演会、展示会などを開催する予定ですが、各種団体や職場でもこの機会に読書部などを結成し、文化的教養を高めていただきたいものです。

▽浅野図書館

◎万来会　万来樂をテーマに肩のこらない座談的なもので、講師は田渕館長。日時は毎月末の日曜日午後一時から、参加は自由で、通信費、プリント代として二十円いただきます。

◎版画教室　自由な画をかく会として毎月第二、四日曜日午後一時から朝井清氏の講師で開催、参加自由で会費は五十円です。

◎レコードコンサート　毎月第二四十曜日の午後零時半から約二時間の予定で開催、解説第二土曜日は島本益氏。第四十曜日は坂山之吉氏で無料です。

◎ユネスコ映画会　毎月第二、四金曜日午後六時半から開催し、使用フィルムは劇映画、USIS、フランス大使館提供ものの三種で無料です。

◎広島読書会　浅野図書館の後援で、会員は図書の貸出しを受けることができ毎月第三日曜日に同図書館で例会を開き、読書研究会やレクリエーションを行います。

また機関紙「どんぐり」も発刊され、皆さんの意見なり創作なりを発表することができます。申込は同図書館事務室までご連絡下さい。どなたでも自由に入会することができます。

▽児童図書館　周囲がガラス張りのあたたかい部屋のなかで、将来の大きな夢をのせて、このところ連日かわいいお子さんで浜町の児童図書館はにぎわっています。

ここの特色は、現在市内十二カ所に設けてある巡回文庫ですが地域的な問題や家庭で読書環境にめぐまれない子供たちに開放したもので、利用者も大へん多く係でも持廻りに大わらわです。

読書週間には、いまのところ児童文化会館で児童画の展示会や、巡回文庫責任者の協議会、市内各地区の子供会などに対する館報の配布など、いろいろと予定しています。

（浅野・児童図書館）

おこしもの乃
杉屋
広島市本通り
電話中(2)四二五

家屋の異動申告は市を経て法務局へ

家屋台帳法では次のような場合はその所有者が一カ月以内に法務局へそのことを申告しなければならないことになっており、これを怠ると一万円以下の過料が科されることになっています。それでこの申告書は、従来法務局で直接受けていましたが、きたる十月一日からは、市役所（課税課）で受け付け、必要なことを調査の上法務局へ廻付することになりましたからご注意下さい。

このことでご不明の点は、広島法務局又は広島市役所課税課でお尋ね下さい。

記

一、家屋を建築したとき。

二、家屋が滅失したとき。

三、家屋の改築、増築をしたとき

四、家屋の一部が損かいしたとき

五、その他家屋登録事項を変更又は訂正するとき。

（所有者の変更の場合を除く）

（課税課）

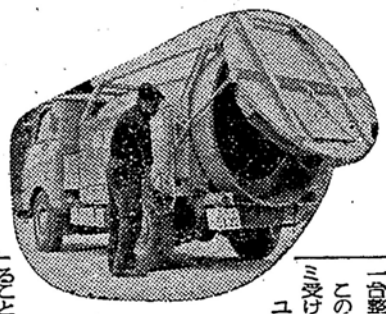

写真はスクリユードラム式じん芥収集運搬車

ゴミ収集に新威力

衛生的な都市を目指している広島市当面の悩みの一つであるゴミの収集には、日頃から能率的な運営にいろいろと対策を講じているわけですが、このほど川崎市ですでに成績をあげているスクリユードラム式じん芥収集運搬車を一台整備いたしました。

この車の特徴は、車の後部のゴミ受けにゴミを入れると、スクリユーによって自動的にゴミが奥へ積込まれて行きます。

おろすときは、スクリユーが反対に廻ってゴミが自動的におろされるという安便になっているので作業が簡便で速く、随って日に何回も作業ができるので一日の作業量が増え能率があがることになるわけです。

またゴミが全然外部から見えないばかりでなく、飛散しないので衛生的でもあります。

このほか、今年になって増強されたじん芥収集運搬車は小型トラック二台、自動三輪車二台が新たに加わり、これで昨年までは十三日に一回の収集率でしたが、現在では八日ないし十日に一回収集しており、更に五日ないし七日に一回収集することを目標に努力いたしたいと考えています。

なお、従来から皆さんのご家庭でご協力をお願いしていますゴミの減量運動、つまり紙や木片など燃えるものは燃やし、陶器や金属類などは適宜処置していただくよう必ず実行して下さい。

（衛生課）

天下に誇る西條酒

お祭にお酒をあがらぬ神はなし

山陽鶴　賀茂泉　西條鶴　山陽一

白牡丹　福美人　賀茂鶴　菊盛

工商談相

不況に備えて経営の堅実化を

外資導入に重点して、にわかに金融引締の政策が打ち出され、その影響の効果がぜんし浸透するにつれ、中小企業への影響、シワ寄せが特に顕著されています。現在のところ、都市銀行以下の一般金融機関の中小企業向け貸出しは前年の三十六～三十七%が三十二～三十三%と、大幅の低下を示しています。特にして中国地区は、地方銀行その他中小企業専門金融機関などが理解ある貸出しを行っているのでこの全国的低下にもかかわらずさほどに厳しい引締めのあとはみられません。

しかしながら、この情勢も次第に悪化することが予想されるとともに、大企業の倒産不況の波紋が中小企業に最も強くひびいてくることは確定的であると思われます。中小企業経営者としては、これから先の景気とその動向について特に慎重であることが望ましいと思います。

金融事情を始め一般経済情勢は年度末にかけて沈滞傾向を辿るものとの観測が一般に行われていますが実際の山は年度明けから納税期の三月が最も警戒を要するのではないでしょうか。好不況に対処する企業経営の要諦は、風潮を排し企業内部の保留を手厚くするかたわらつとめて外部負債への依存を避けてこそ、不況に対する持久力が培われるのであり、この平凡な原則を忠実に実践することが大切です。仕入れを厳選して、在庫は必要最少限度に押え、売掛金を減少してその回収率を早めるなど資金の運用効率を高めるとともに、利益の蓄積保留に努め、負債政策を改め、堅実経営を強めることが対策の第一です。不況時の備えが本当の備えであることを思いこの際、地についた経営を一段と力強く推し進められることを期待します。

あすといわず、今すぐに、経営管理、取引その他各面について企業の診断、分析をし、経営の合理化、堅実化を計りましょう。

商工相談に市の商工相談所のご利用を……（市商工相談所）

皆さんの保健衛生

食べものの衛生

秋口にかかり易い病気

暑い夏も過ぎ、食欲も進むがすがしい秋となりましたが、いろいろな消化器系の病気や食中毒は特にこの秋口に起り易いものです。これは夏の暑さで弱った消化器が、食欲の出るままに暴飲暴食したり、朝夕の気温が激しいため寒冷えするのが最大の原因となるわけです。

朝夕は別として、日中はまだ夏を思わせるような気温で、バイ菌の増殖に丁度よい温度なので、涼しくなったからといって決して油断はなりません。

食中毒も細菌性のものが多いので、これから盛んに行われる運動会やハイキングやお祭りなどの食べものには次のことに注意して下さい。

△台所を清潔に、ねずみ、油虫、はえなど害虫が食べものや食器につかないようにすること。

△折詰や料理などはなるべくその日のものはその日につくり、前もってつくらないようにすること。

△詰合せは熱いものと、冷いものを一緒にしないで冷えてから詰合せること。

△食べものは、火を通したものを用い調理してから早目に食べること。

△腐り易い食べものは摂氏十度以下に冷蔵保存すること。

△調理者が手、指に化膿性の傷ができているときや下痢の場合は調理を遠慮するとか、適宜処置して料理物に直接ふれないようにすること。

△果物などは十分に水洗するとか中性洗剤（バイ菌やゴミを除く）洗うこと。（果物の害虫駆除に農薬などがついている場合の予防）

△野菜類も生で食べたり、浅漬で食べるものは、中性洗剤でよく洗うこと。

△このほか、お互いに食事の前に・はよく手を洗うこと。

×××

ラジオ中国

結核の予防

結核も、夏の疲れで体が弱っているところへ、各種の行楽や、そのほか無理な体力の消耗が重なるこの時季に一番感染し易いものです。

自分では、大丈夫だと思っても、この病気は知らないうちに感染し悪化して行くものですから、健康診断はぜひともお受け下さい。

幸いに、結核健康診断については、今年の四月から結核予防法が改正され、無料で健康診断が行えるようになりましたから、なるべく皆さんの町内会や衛生組合などの団体で、保健所へ申し込んで下さい。保健所では、あらかじめ日程を組んで、レントゲン車でみなさまのところまで検診に参ります。

なお、個人で検診をご希望の方は、保健所へおいで下さい。

（東西保健所）

レントゲン車での診察風景

〈下関の歌を募集〉

港下関・水産都市下関の特色を十分表現し、瀬戸内海国立公園関門の美しい風光、さては源平の古蹟故事等の観光面をも歌い込み親しみ易く一般に愛唱される民謡調又は音頭調で、次によるもの

△用紙は四百字詰原稿用紙を使用のこと。

△歌詞の前に標題と住所氏名を明記のこと。

△歌詞一篇の長さは、五節（はやし言葉までを含めて）四節以内とする。

△あて名は下関市役所経済部観光課「しものせきの歌」募集係のこと。

▽賞金　特選一名　五万円
　　入選　二名　各一万円

▽締切日　昭和三十二年十月末日

（市長室）

愛犬家の皆さまへ

予防注射をしましょう

今年四月高田郡向原町で猫による狂犬病が発生いたしました。その後皆さんのご協力で幸いほかには発生しておりません。しかし最近犬の数もふえましたので、いつ発生するか油断はできません恐ろしい狂犬病を防ぐためには、全部の犬に登録と、予防注射をするよりチメ手はありませんので、飼主の方は必ずこの機会に予防注射をお受取け下さい。

手数料金

登録料＝三〇〇円　注射料＝定期一三〇円（臨時一八〇円）　注射済票＝三〇円

昭和三十二度第二回（秋期）定期狂犬病予防注射場別日程（小雨決行）時間はいづれも午後一時から午後四時まで

十月一日＝観音小学校、観音高校、四観音派出所　二日＝大洲消防署、荒神小学校、宮崎小学校　三日＝吉田小学校、吉田保育園、己斐小学校、己斐町花淵　四日＝戸坂出張所、牛田公園、牛田小学校七日＝福島西隣保館、西保健所　中広中学校、天満小学校　八日＝大河小学校、楠那小学校、洲崎西福寺、広商高校前　九日＝舟入病院、舟入出張所、江波小学校　十日＝尾長小学校、矢賀小学校、中山出張所　十一日＝広瀬小学校、本川小公園、神崎小学校　十四日＝宇品出張所、宇品電気通信グランド、千晩寺、元宇品保育園　十五日＝和光園母子寮、白島小学校、白島公園　十六日＝草津小学校、井口出張所、庚午中学校　十七日＝皆実小学校、皆実出張所、広陵高校　十八日＝基町出張所、横町小学校、西警察署　二十一日＝段原中学校、女子商、段原小学校　二十二日＝横川駅前派出所、大芝小学校、三篠小学校　二十三日＝東警察署、銀山町徳栄寺、鉄道病院西　二十四日＝中島小学校、吉島青年会館、吉島新町保育園、似島出張所　二十五日＝市役所中庭、広大工学部前、千田小学校　二十八日＝竹屋小学校、袋町小学校、東保健所、金輪島家頭宅

（東保健所）

住みよい町の建設へ

町内会だより ⑭

【水主町の巻】

水主町は、その昔、満野藩の水軍（かこ）、今の海軍の根拠地であったことから水主と呼ばれそのまま現在にいたったということです。

水の神様、住吉神社がこの町にあるのもそのためです。

有名な住吉祭りは密かこたちが出陣にあたり、戦勝を祈願して酒宴を張り気勢をあげたことに始まり、それが、やがて年中行事となり、今日の全市的祭礼となりました。祭の日には、三万人もの人出でにぎわいます。

昔は、武家屋敷が軒をつらね、いわゆる武家の町でした。

明治十一年に、この町に県庁ができ、公舎の亜ぶお役人さんの町となりました。当時この町に住んでいた人たちは、上流社会人の住む町と感服っていたということです、

原爆により今では、その影はなく、昔から住んでいた人は少なくなり、戦後この町に住むようになった人がほとんどだということです。

このなじまれている水主町の呼び名も、はじめての人には全く読めないということで、近く町名改正により、住吉町という名でお目見えするのも遠くないことです、

住吉町と改名される日までには住みよい明るい町にしようと町内会の役員をはじめ、町内の人たちは、はりきっています。

それには、環境衛生からと、「はえ」、「か」のいない町づくりに今年も隣組四十組合が、組合単位で便所、ごみ箱はもちろん、下水溝、空地の清掃をしたうえで、衛生コンクールをやり、一等から十等までの賞金を出して表彰したそうです。

ごみ箱は、各家庭に町内会であっ旋し各人からは、月賦で町内会に支払うようにして購入したので全家庭にゆきわたっているとのことです

防犯組合、敬老会水泳場の設置なども他町と同じように力をいれています、

この町を明るくするもう一つの大きな柴りは、水主町納税貯蓄組合です、

この組合が、国税庁長官の表彰を受け、日本一の納税貯蓄組合となったのは、あまりにも有名ですが、昭和二十六年十二月六日、組合長西本惣次郎氏に組合の生いたちを聞きますと、組合設立は、昭和二十六年十二月六日、組合長が十八名設立当時は、滞納税金は、四十五万五千円あったが昭和二十七年三月には、滞納をなくし以後、滞納は、全然ないということです。

水主町には、よほど金持がいると思われるでしょうが大間違いで誰かが「住吉の下に住めども住みにくし金さえあれば何処でも住みよし」といったということです

組合がこれまでに成長したのはいろいろ困難があり、一時は不況同盟をつくり組合長樋下運動が起ったりしたが、とにかく私心をはなれて、納税は人のためでなく自分のためであることを解ってもらうまでひざつき合せて話して歩いたことが成功の鍵だったそうです

この町の区域は、中島公園から吉島羽衣町の間で、人口約二千人世帯数六〇二世帯です（市長室）

写真は納税組合の事務所

廣島のうつりかわり ⑭

三、近代（その三）

広島区・宇品築港

明治十一年（西紀一八七八）十一月、全国に郡区町村編成法が実施されて、従来第一大区であった広島は広島区と呼ばれる独立の行政区となり、中尾正名が区長に任命せられました。当時の区役所の機構は、庶務・勧業・租税・勧学・出納の五掛であり、区役所の建物は従前の大区会議所でしたが、十二月に新川場町の正覚院内に移りました。

このころ、全国的に大きな問題となっていたのは、落魄から離れた多数の士族の授産に関することでした。

千田県令

広島でも旧士族五千八百余戸の内自活の目途ある千百余戸以外は多く生活窮迫し、その救済は当面の緊急問題でした。白島授産所の開設、同盟社の結成などの施策が講ぜられ、旧藩主は何回も授産資金を寄付してこれらの事業を助けました。

明治十三年三月、鹿児島県人千田貞暁が東京府大蔵配官から広島県令（県知事）として着任しました。汽船に乗って到着した四十五歳の千田県令は（沖合に投錨した本船から通船に乗り移り、水際を人の背に負われて広島に上陸したのですが、その時から宇品の大築港計画を思い立ったのです。

鉄道も無い当時の広島の海の玄関は、遠浅の港に不便な港でした。

おりかず出張数度問題もあり、広大な土地が造成される築港計画は望ましいことではありましたが、地形や技術・費用の面で困難極るものだったのです。

現在の御幸橋東詰と国鉄宇品線丹那駅付近とを結ぶ線以南の海々なる海面を埋め立てて六十三万坪近い陸地を作るこの大事業は、着工前から思わぬ障害や猛烈な反対に遭い、なかでも漁場・製造場を失う大河漁民の反対は猛烈でした千田県令が単身でこの猛反対地区に乗り込んで説得に努めたりしたので、ついに漁民は納得しかえって大いに協力的になってきました

明治十七年九月五日起工式を行い、竣工まで五年三カ月の間、数次にわたる暴風雨の被害や妨害を乗越えて工事を推進、一方当初の予定をはるかに超過する築港費の捻出には血のにじむ苦悩が続けられ、二度も国庫補助を仰ぎ、県令の私財もなげうつという努力が注がれました。

工事現場には毎日市内や郡部から多勢の作業隊員が繰り出し、就労後酒の出るときなど、千田県令も作業員と一緒にてびしやってこれを酌んで励ましたといわれます

そしてついに明治二十三年四月、落成の式典が挙げられましたが、千田知事はその前年、築港計画粗漏の故をもって副佐を受け、新任県知事に左遷せられていたのです

（市史編さん室）

生活を彩る
貴方の暮し
それは明るい
愉しい陶器
泰興堂
趣味の橋会
広島本通・一丁目
電②2955
街のトピック
¥150の夢!!
毎月¥150の会費で
楽しい生活陶器をお手許へ

ブラザーミシン製品総代理店
労商、本通会クーポン（十ケ月払）を御利用下さい
ブラザー毛糸編機
本社　広島市紙屋町電停前④四六〇七
支店　広島市本屋町本通り③三四六〇

郷土の銘醸
フジボシ醤油
広島醤油株式会社

御婚礼調度品品揃
家具の坪村
広島撰町二丁目
土橋電停下車

足もとから美しく
秋の靴
マルゲン靴店
広島本通二丁目
電話中③〇九四〇番

広島名店案内

人事調査・結婚相談
お気軽に御相談下さい
人事興信所
広島市幟町二五
TEL中②三六九四

内祝・茶の子・名入記念品
光進物店
広島幟町　電話②一九三六④二八六八番

文具のデパート
株式会社西文堂
本社　広島京橋　電話南④八三〇・名大
支社　広島流川電停前　電話南④五〇番

百年後に御用命!!
花環
霊柩車
中川葬儀店
広島市西観音町二丁目
電話西③五六六四
（西大寺電停）