

廣島市報

號八十第

昭和八年八月八日
行設日十月八年八和昭
錢金部一 價定
錢拾七金 年一

所役市島廣 所行發
人行發
所版話弟兄田地式株 所副印
地番一日丁七町手大市島廣
雄計田増者副印
地番一日丁七町手大市島廣

草沿の町

南竹屋町、もと竹屋村と稱し、
ものであるが、元和の開設年
かたは、竹屋に、元和の開設年
年かたは、竹屋に、元和の開設年
で、あるが、元和の開設年
正、あるが、元和の開設年
稱、あるが、元和の開設年

【目次】

- ◇久邇宮多嘉王殿下御來廣……………三三九
 - ◇告 示……………三三〇
 - ◇彙 報……………三三一
 - ◇公 告……………三三二
 - ◇夏季施設に就いて(袋町校)……………三三三
 - ◇夏季施設一覽表(同校)……………三三四
 - ◇市女の夏季の學校教育(二)……………三三五
 - ◇「騰」チブスの豫防(一)……………三三六
 - ◇メートル法の話(五)……………三三七
 - ◇並木には如何なる條件が必要か……………三三八
 - ◇窮民はどんなにして救はるか……………三四〇
 - ◇公設市場聯合會……………三四三
 - ◇公設市場主要品價格一覽表……………三四四
- △廣島青訓八周年記念演習△△英國東洋艦隊陸續來訪△交通整理に就いて△ハワイ少年團來廣△その後の廣島招魂社寄附金

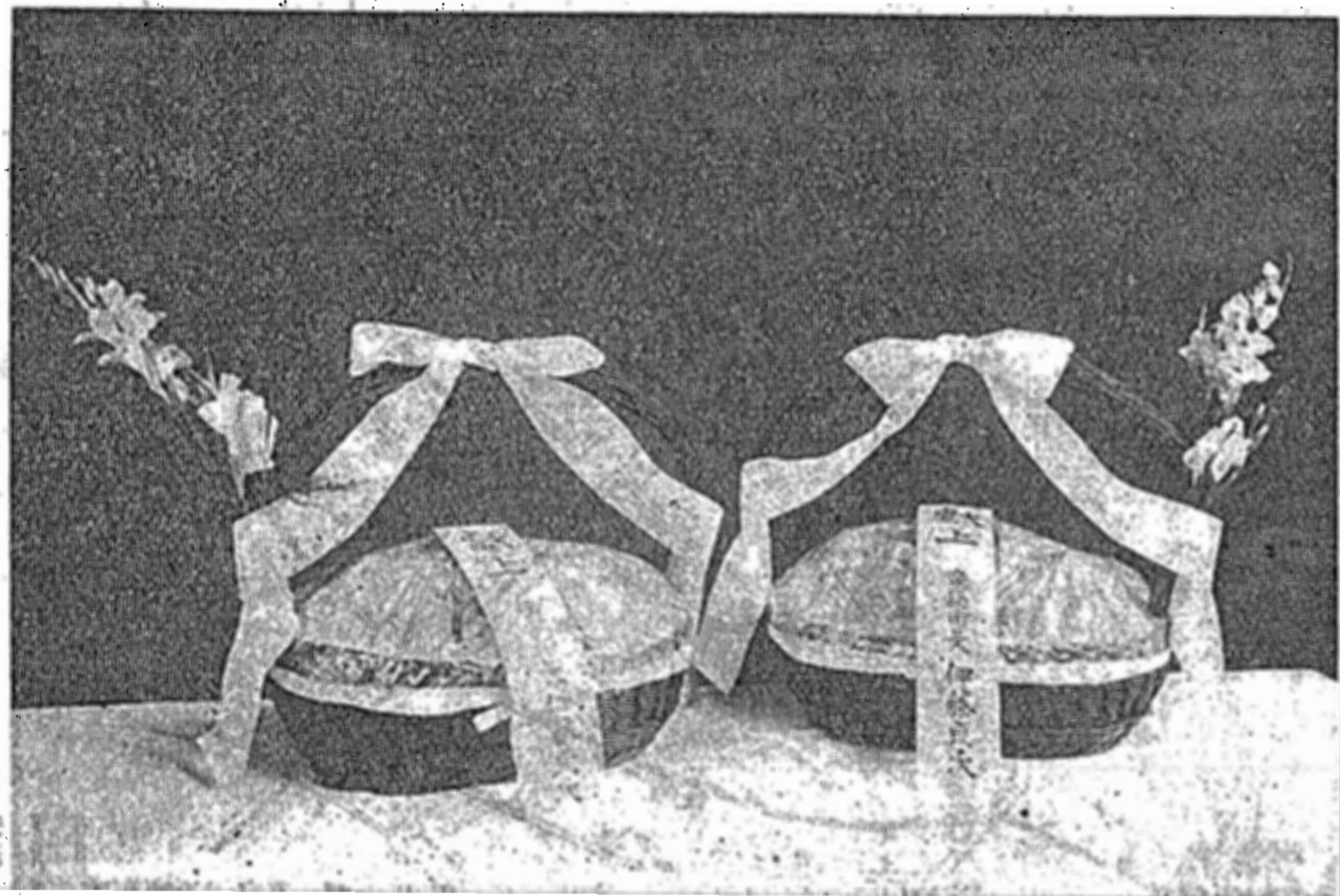

久邇宮殿下に献上せしめる

久邇宮多嘉王殿下御來廣

先月來九州方面御旅行中であつた久邇宮多嘉王殿下には七月二十七日午後四時別府より廣島に御着、同地岩惣旅館に御一泊遊され、翌二十八日午前十時來廣、陸軍運輸部棧橋に御上陸遊ばされ、殿下には自動車にて直ちに運輸部、大本營跡、天主閣を御視察遊ばされ、後更に陸軍衛戍病院に御成り上海滿洲事變の戦傷病兵に御鄭重なる御言葉を賜り親しく御慰問遊ばされた、尚ほ御晝食は偕行社にておとり遊ばされたが同所にて奥助役は廣島市農會の特産「メロン」二籠を献上、御嘉納の光榮に浴した。

同日午後一時四十五分廣島驛發上り列車にて御出發遊ばされたが同驛には湯澤廣島縣知事、奥助役を初め在廣官公署代表者並びに官市民多數の見送りがあり殿下にはいとも御機嫌うるはしく御出發遊ばされた。(寫眞は美しきリボンにて飾られたる献上のメロン)

【告示】

廣島市告示甲第一二五號
廣島市千田町地内市道第一五五號路線ヲ左ノ通變更認定シ之方道路
ヲ接続スル橋梁ヲ新設シ其ノ供用ヲ開始ス
昭和八年七月二十五日
廣島市長 伊藤貞次

Table with columns: 線路名, 起點, 終點, 變更認定路線, 延長線. Lists route details for various districts.

廣島市告示甲第一二六號
廣島市千田町地内市道第一四三號路線及同第二〇〇號路線ヲ左ノ通
變更認定ス
昭和八年七月二十五日
廣島市長 伊藤貞次

Table with columns: 路線名, 起點, 終點, 變更認定路線, 延長線. Lists route details for various districts.

廣島市告示甲第一二七號
廣島市千田町地内市道第一五五號線吉島町ヲ連絡スル橋梁南大橋ノ
區域ヲ左ノ通決定シタリ
昭和八年七月二十五日
廣島市長 伊藤貞次

Table with columns: 橋名, 區間, 延長, 橋長, 同有效幅員, 備考. Lists bridge information.

廣島市告示甲第一二八號
廣島市藥研堀地内市道第七二號ノ一路線ヲ左ノ通變更認定ス
昭和八年七月三十一日
廣島市長 伊藤貞次

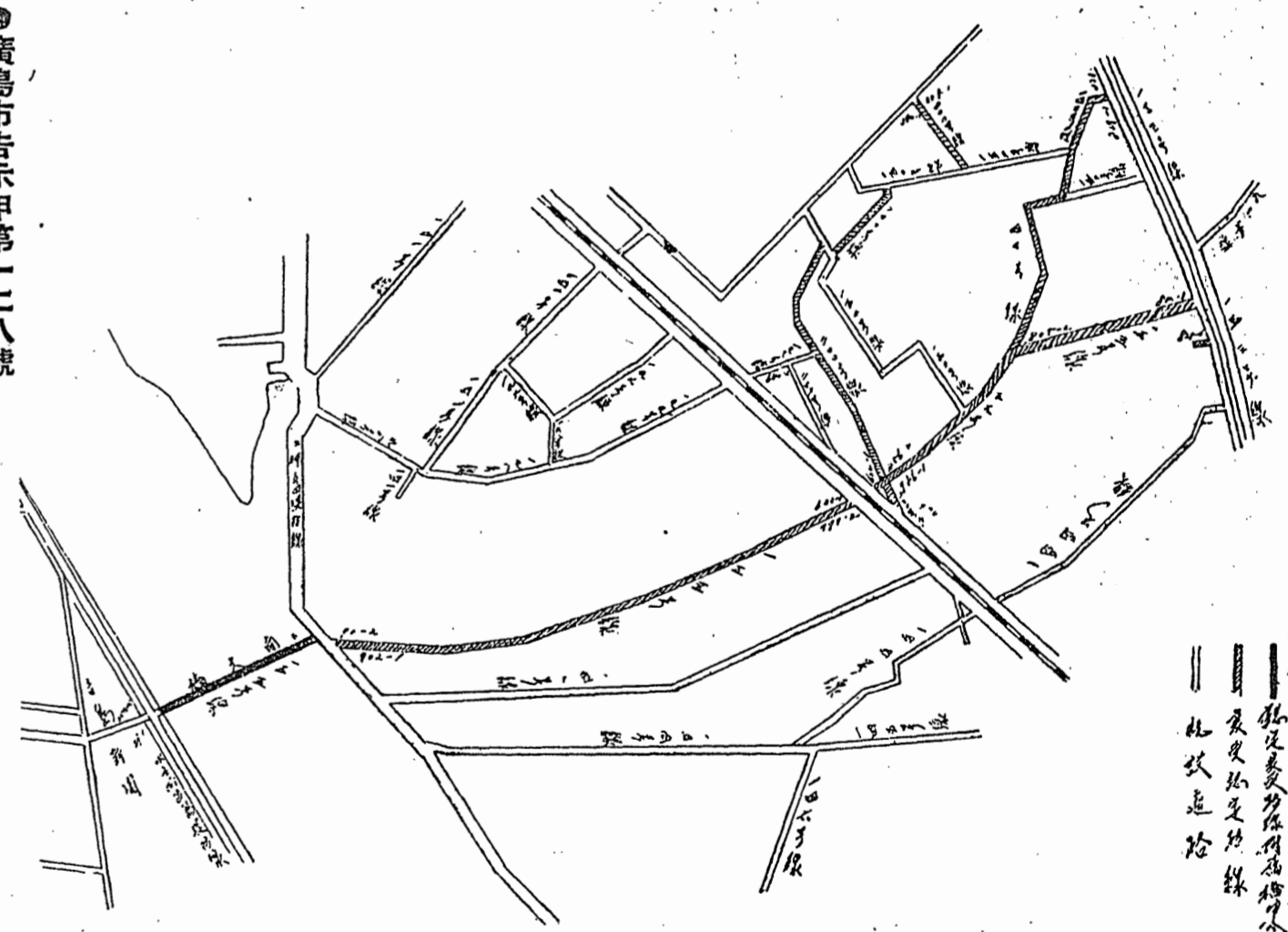
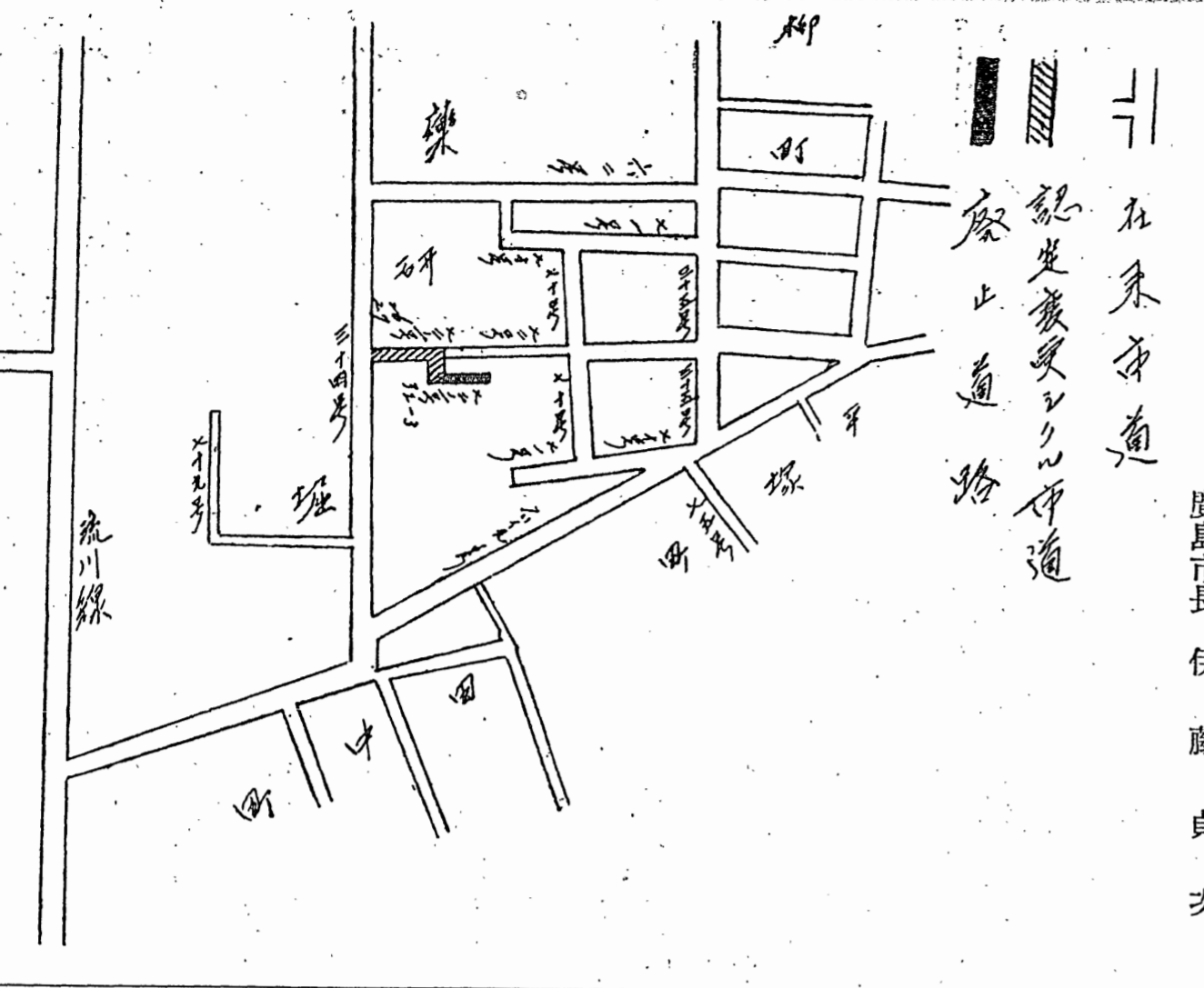

Table with columns: 路線名, 起點, 終點, 變更認定路線, 延長線. Lists route details for the 72nd city road.

廣島市告示甲第一二九號
昭和八年七月三十一日廣島市告示甲第一二八號ヲ以テ告示シタル市
道路線變更認定ノ爲生シタル左圖ノ道路ノ供用ヲ廢止ス
昭和八年七月三十一日
廣島市長 伊藤貞次



廣島市告示甲第一三〇號
廣島市職業紹介所職業紹介規程中左ノ通改正ス
昭和八年八月一日
廣島市長 伊藤貞次

附則
本規程ハ公布ノ日ヨリ之ヲ施行ス
(參照) 廣島市職業紹介所職業紹介規程抜抄
第十條 求人及求職申込ノ有効期間ハ申込ノ日ヨリ三十日間トス

【彙報】

- 町役員記念品傳達
南竹屋町 元副總代 井上新次郎
東部上組 元評議員 谷原喜一郎
同 元衛生委員 岩本九市
同 元會計 土井喜一
同 元同會 木村行治郎
同 元同會 藤井勘一
同 元同會 沖中伊八
三篠町東 元町評議員 大橋岩吉
同 元町評議員 新見武之助
同 元町評議員 宮本治郎市
同 元町評議員 大瀬戸喜十郎
同 元町評議員 玉尾由次
同 元町評議員 水野政信
同 元町評議員 川本新次郎
同 元町評議員 梶田幾松
同 元町評議員 堀ノ内寅一
同 元町評議員 藤本光太郎
同 元町評議員 稻葉菊雄
同 元町評議員 中島圓之丞
同 元町評議員 三谷寅次郎
同 元町評議員 田中貫一
同 元町評議員 辻本寅吉
同 元町評議員 山本幸一
同 元町評議員 神田三平

廣島市青年訓練所創設
第八周年記念合同演習
實施に就いて
廣島市青年訓練所創設
第八周年記念合同演習
實施に就いて
廣島市青年訓練所創設
第八周年記念合同演習
實施に就いて
廣島市青年訓練所創設
第八周年記念合同演習
實施に就いて

市役所吏員海水浴場似
島に設置
昨午十月創立された廣島市役所
市友會は市吏員の幸福利便の爲
めに極めて効果的に有意義な事
業を種々遂行しその存在の意義
を充分に發揮しつつあるのであ



去る七月二十日から八月十三日まで、八丁堀福屋百貨店に於いて、廣島市農會が開催せる納涼、街の農園では地産愛をモットーとし本市特有園藝品の宣傳、廉賣を行ひ且つ傍ら試食場をも併置して、新鮮で風味タップリの眞味が味あはして居るが更に、これ等のものは八月三日から中元贈答用品として大々的廉賣を計劃せられてゐる。恐らく人氣を博すると共に此の催しによつて本市特産物が一般消費者に徹底することであらう。

納涼街の農園

（寫眞は街の農園の一隅よりメロン盆栽即賣場を見る）

〔公告〕

行旅死亡人取扱公告
住所氏名不詳推定二十七年身長五尺六寸位顔長夕色黒髪頭髪オールバツタ眉毛濃目太鼻低シ白ウインヤツ黒ズボン下、烏打帽子地下足袋着用、右七月十日尾長町ニ於テ病死、假埋葬ス心當リノモハ當所社會課ニ申出ラルヘシ
昭和八年七月二十日
廣島市役所

遺失物公告

左記物件拾得ノ旨届出有之候ニ付心當リノモノハ當所社會課ニ届出ラルヘシ
昭和八年七月二十五日
廣島市役所

昭和八年七月二十五日
廣島市役所

一、小船 壹艘（新造船）
左記物件拾得ノ旨届出有之候ニ付心當リノモノハ當所社會課ニ届出ラルヘシ
昭和八年七月二十五日
廣島市役所

一、北海松丸太 壹本（二間物）
左記物件拾得ノ旨届出有之候ニ付心當リノモノハ當所社會課ニ届出ラルヘシ
昭和八年七月二十八日
廣島市役所

一、松角材 參本
左記物件拾得ノ旨届出有之候ニ付心當リノモノハ當所社會課ニ届出ラルヘシ

昭和八年七月二十六日
廣島市役所

一、松丸太 壹本（長サ四米）
左記物件拾得ノ旨届出有之候ニ付心當リノモノハ當所社會課ニ届出ラルヘシ
昭和八年七月二十日
廣島市役所

一、漁船 壹隻（長サ二間半）
左記物件拾得ノ旨届出有之候ニ付心當リノモノハ當所社會課ニ届出ラルヘシ

昭和八年七月二十一日
廣島市役所

昭和八年七月二十一日
廣島市役所

調とし夏季といふ季節的特徴を考慮して児童各自の身心の特質に基づき、合自然の生活をなさしむる事は夏季施設の最も根本的な原理である。

夏季施設がかくの如く児童生活を根幹としその自發的な自然生活を指導誘導するものならば必然的に児童の個性に應じ趣味に合して特殊性を顕現發揚するの努力となる。

殊に児童の身體的特質を十分調査して鍛錬を主とするか休養を要するか臨海に於いて水泳等を課して生活せしむるか將又静寂幽邃にして空氣清浄なる田園或は林間に於いて保養せしむべきかを研究せねばならない。「よいと云へば何でもやる」「どこでもやる」「猫も杓子も誰でもやる」抽象的觀念が特殊を殺す、こゝに近時の教育の大缺陷ある事を知らねばならない。

児童期の身心の特質、土地の個相に着眼して、開設の場所を厳選し、その行事を考慮しなければならぬ。殊に身體虛弱なる児童の爲の施設に於いては季節的特徴及び之等の點を十分考慮しなければならず彼等の身心を疲勞せしむる結果ならぬとも限らない。

次に一般的に考へねばならぬ事は都市児童の平素に於ける生活である、彼等は平常各種の文化的施設の惠澤を受けてゐるが、原始的な自然の大恩澤を蒙ることは僅少である、近代科學人のつくつた文明により強烈な刺激を受け終日離離として神経は過敏となり、焦燥となりやもすれば虚偽、輕

昭和八年七月二十一日
廣島市役所

一、松丸太 壹本（長サ四米）
左記物件拾得ノ旨届出有之候ニ付心當リノモノハ當所社會課ニ届出ラルヘシ

昭和八年七月二十日
廣島市役所

一、漁船 壹隻（長サ二間半）
左記物件拾得ノ旨届出有之候ニ付心當リノモノハ當所社會課ニ届出ラルヘシ

昭和八年七月二十一日
廣島市役所

一、松丸太 壹本（長サ四米）
左記物件拾得ノ旨届出有之候ニ付心當リノモノハ當所社會課ニ届出ラルヘシ

昭和八年七月二十日
廣島市役所

一、漁船 壹隻（長サ二間半）
左記物件拾得ノ旨届出有之候ニ付心當リノモノハ當所社會課ニ届出ラルヘシ

昭和八年七月二十一日
廣島市役所

可憐なる児童達の手に
三勇士の銅像建立
佐伯那河内小學校四年以上の男女生徒は毎夜繩綯をやり其の販賣の所得にて同校庭に肉彈三勇士の銅像を建設するとの由である。國家非常時に當つて國家の最大

夏季施設に就いて
袋町小學校
「四十日の長い夏季休暇を児童をして如何に生活せしむべきか」は教育上の大問題である。こゝに近時教育界に夏季施設が論議され或ひは繁雜なる各種の施設が實施される所以が存在するのである。然し我々は果して「内なるもの」の欲求として、眞に教育的價値を認めてやつてゐるだらうか我々は今その施設を教育の本義に立脚して深く省察し如何なる夏季施設をなすべきか、又本校に於いては如何なる施設を實施しつゝあるかを述べて見たいと思ふ。

先づ夏季に於ける各種の施設は夏季休暇の教育的本義に立脚しなければならぬ。徒らに児童の樂しがるべき夏休みを奪つて平素に於ける學校生活の延長のその如きものを繰返して児童の負擔を増大児童の自然なる生活を省みざるが如きは大いに戒めなければならぬ。

夏季施設にかくの如く児童生活を根幹としその自發的な自然生活を指導誘導するものならば必然的に児童の個性に應じ趣味に合して特殊性を顕現發揚するの努力となる。

昭和八年七月二十一日
廣島市役所

調とし夏季といふ季節的特徴を考慮して児童各自の身心の特質に基づき、合自然の生活をなさしむる事は夏季施設の最も根本的な原理である。

夏季施設がかくの如く児童生活を根幹としその自發的な自然生活を指導誘導するものならば必然的に児童の個性に應じ趣味に合して特殊性を顕現發揚するの努力となる。

殊に児童の身體的特質を十分調査して鍛錬を主とするか休養を要するか臨海に於いて水泳等を課して生活せしむるか將又静寂幽邃にして空氣清浄なる田園或は林間に於いて保養せしむべきかを研究せねばならない。「よいと云へば何でもやる」「どこでもやる」「猫も杓子も誰でもやる」抽象的觀念が特殊を殺す、こゝに近時の教育の大缺陷ある事を知らねばならない。

可憐なる児童達の手に
三勇士の銅像建立
佐伯那河内小學校四年以上の男女生徒は毎夜繩綯をやり其の販賣の所得にて同校庭に肉彈三勇士の銅像を建設するとの由である。國家非常時に當つて國家の最大

水を掬してのどをうるほす等最も自然的なる児童生活の姿態ではある。殊に朝露を踏んで家を出で、より、星を戴く頃まで苦熱と戦ひつゝ營々として働く農村に生活させ、農村の文化にひたり、農民生活を理解する事は思想問題のやましい刻下教育上重要な問題である。之は餘りに理論論的で細密なる教育的計劃と多額の經費を要する爲めに實行上種々の支障もあらう。然し我々は夏季施設に於いては能ふ限り、その精神に立脚し、かゝる児童生活を指導しなければならぬ。

次に考へべき事は児童をして郷土の自然に親しましめることである。都市児童は郷土の自然即ち山野河海からやもすれば隔離されやうとしてゐる。随つて彼等には郷土へのよき思出となるべき種がなく、郷土への思慕憧憬、郷土精神が漸次失はれつゝあるのである。せめて夏休みなりと郷土の風物に接し郷土の生活にひたらしめて郷土研究への契機を興へ郷土精神の涵養に資すべきである。

更に考へべきことは作爲を重視し、勤勞愛の精神を養ふ事である。家庭の一員として家業の手傳をなすことは最も望ましい、或いは商店、會社等に入り活社會の生活事實を觀てその間に處するの正しき道を指導するならばそれもよからう。

或は又草花、盆栽を栽培し家禽家畜を飼養して、日夕之に親しむらう。

廣島武徳會水泳講習會
廣島武徳會支部では本年から毎夏會員の爲めに水泳講習會を催すことに決定したが本年は差し當り八月一日から二十五日迄毎日午後一時より三時迄基町櫛下に於いて舉行、本年に限り武徳會員外の受講を許すとの由である。

英國東洋艦隊今秋陸續
と來訪
九月中旬頃を期して英國東洋艦隊（軍艦、潜水艦併せて十二隻）は陸續來朝、我が宮島を始め、鹿兒島、長崎、別府、神戸、横濱などに寄港、各地を遊覽する由であるが尙ほ各艦來朝決定期日は次の如くである。

カドラック號（宮島、神戸寄港九月十日から二十三日迄）
イイダール號（鹿兒島、神戸、宮島、別府寄港九月三十日から十月十三日迄）
ケント號、フォルトゥス號（鹿兒島、別府、宮島、神戸、横濱寄港九月二十六日から十一月二日迄）
メドウェイ號（外潜水艦七隻（宮島、神戸、横濱、別府寄港九月二十八日から十一月三日迄）
カンパランド號（長崎、別府、横濱、神戸、宮島寄港十月四日から十一月十日迄）

廣島武徳會水泳講習會
廣島武徳會支部では本年から毎夏會員の爲めに水泳講習會を催すことに決定したが本年は差し當り八月一日から二十五日迄毎日午後一時より三時迄基町櫛下に於いて舉行、本年に限り武徳會員外の受講を許すとの由である。

英國東洋艦隊今秋陸續
と來訪
九月中旬頃を期して英國東洋艦隊（軍艦、潜水艦併せて十二隻）は陸續來朝、我が宮島を始め、鹿兒島、長崎、別府、神戸、横濱などに寄港、各地を遊覽する由であるが尙ほ各艦來朝決定期日は次の如くである。

カドラック號（宮島、神戸寄港九月十日から二十三日迄）
イイダール號（鹿兒島、神戸、宮島、別府寄港九月三十日から十月十三日迄）
ケント號、フォルトゥス號（鹿兒島、別府、宮島、神戸、横濱寄港九月二十六日から十一月二日迄）
メドウェイ號（外潜水艦七隻（宮島、神戸、横濱、別府寄港九月二十八日から十一月三日迄）
カンパランド號（長崎、別府、横濱、神戸、宮島寄港十月四日から十一月十日迄）

廣島武徳會水泳講習會
廣島武徳會支部では本年から毎夏會員の爲めに水泳講習會を催すことに決定したが本年は差し當り八月一日から二十五日迄毎日午後一時より三時迄基町櫛下に於いて舉行、本年に限り武徳會員外の受講を許すとの由である。

廣島武徳會水泳講習會
廣島武徳會支部では本年から毎夏會員の爲めに水泳講習會を催すことに決定したが本年は差し當り八月一日から二十五日迄毎日午後一時より三時迄基町櫛下に於いて舉行、本年に限り武徳會員外の受講を許すとの由である。

英國東洋艦隊今秋陸續
と來訪
九月中旬頃を期して英國東洋艦隊（軍艦、潜水艦併せて十二隻）は陸續來朝、我が宮島を始め、鹿兒島、長崎、別府、神戸、横濱などに寄港、各地を遊覽する由であるが尙ほ各艦來朝決定期日は次の如くである。

カドラック號（宮島、神戸寄港九月十日から二十三日迄）
イイダール號（鹿兒島、神戸、宮島、別府寄港九月三十日から十月十三日迄）
ケント號、フォルトゥス號（鹿兒島、別府、宮島、神戸、横濱寄港九月二十六日から十一月二日迄）
メドウェイ號（外潜水艦七隻（宮島、神戸、横濱、別府寄港九月二十八日から十一月三日迄）
カンパランド號（長崎、別府、横濱、神戸、宮島寄港十月四日から十一月十日迄）

廣島武徳會水泳講習會
廣島武徳會支部では本年から毎夏會員の爲めに水泳講習會を催すことに決定したが本年は差し當り八月一日から二十五日迄毎日午後一時より三時迄基町櫛下に於いて舉行、本年に限り武徳會員外の受講を許すとの由である。

英國東洋艦隊今秋陸續
と來訪
九月中旬頃を期して英國東洋艦隊（軍艦、潜水艦併せて十二隻）は陸續來朝、我が宮島を始め、鹿兒島、長崎、別府、神戸、横濱などに寄港、各地を遊覽する由であるが尙ほ各艦來朝決定期日は次の如くである。

カドラック號（宮島、神戸寄港九月十日から二十三日迄）
イイダール號（鹿兒島、神戸、宮島、別府寄港九月三十日から十月十三日迄）
ケント號、フォルトゥス號（鹿兒島、別府、宮島、神戸、横濱寄港九月二十六日から十一月二日迄）
メドウェイ號（外潜水艦七隻（宮島、神戸、横濱、別府寄港九月二十八日から十一月三日迄）
カンパランド號（長崎、別府、横濱、神戸、宮島寄港十月四日から十一月十日迄）

廣島武徳會水泳講習會
廣島武徳會支部では本年から毎夏會員の爲めに水泳講習會を催すことに決定したが本年は差し當り八月一日から二十五日迄毎日午後一時より三時迄基町櫛下に於いて舉行、本年に限り武徳會員外の受講を許すとの由である。

夏季施設一覽表

昭和八年度

袋町尋常高等小學校

Table with columns: 目的, 期間, 時間, 場所, 學年, 組織, 指導者, 費用, 用具, 事行. Lists various summer activities like swimming, sports, and art classes across different schools.



交通整理に就いて

▲九月一日より 自動車法施行 吾が國の人口は年々高くなる... 交通整理に就いて

市女の夏期の學校教育(二)

廣島市高等女學校長 今堀 友市

林間組の生徒は海濱組の生徒よりも體質が弱いので水浴は勿論海面から反射する強烈な紫外線も避けしめ只江波公園の樹下で海風に當つて其の健康を増進せしめるのみである、保樹繁茂せる海岸、緑

日々の静養は確かに我等の心を穏かにし、樹間の洩る日光が三々五々の逍遙する生徒を照射して天上よりの恵みを垂れ涼風は彼等を包んで炎暑を忘れしめて居る、かゝる環境にあつて遊戯し讀書し談話する所に保護の効果をも十分に得らるゝものと信ずる。

第二、黎明學校

水泳が七月廿七日に終了すると全校生徒並びに職員は暑中休暇を取るが、暑中休暇中無意味な生活をなすもの往々見聞するので家庭の了解を受けるので八月一日より三十一日迄休暇中毎朝二時間以上登校せしめ、生徒の身心を健康に導かんとする教育を施すのである、此の施設は大正十一年の暑中休暇から始めたのであるが、創設當時は毎朝午前五時半迄に登校せしめ静坐や講話又は自習復習をやらせたので黎明學校と

命名したのであつたが其の後校舎が中央部より船入町に移したので朝早く参ることが困難になつたので、午前七時半より九時半迄と變更



教育の精神に生きるものであると信ずるのである。 第三、夏期見學々校 實地見學臨地見學は教育上非常に有効なる手段であるが千人の生徒を各地に見學旅行させる事は非常に困難を感ずると共に其經費も又莫大な額に上るのである、當今の高等女學校教育は婦人として始んど義務教育であるかの如き観を呈し有難ならざる家庭の子女も皆女學校だけは卒業させて置かなければ將來困るとの立場から教育を受けしめて居るものが多し、年一回の修學旅行でさへも、經費の點から参加しない人もあるもので、修學旅行を行ふことは學校教育上面からざる現象を呈するの度々修學旅行を行ふことは學校教育を畫て、來たのが此の夏期の見學々校である、今日迄は主として戸内海を周遊して來たが内海は實に世界の公園であり又海の女王である、宇品を控えて運輸交通の便宜があり又經費も比較的少くすむ關係から時には内海の島々を探つて其の自然並びに工作又は歴史を研究し時には對岸四國に渡つて松山道後に遊び琴平屋島の景勝名刹を尋ねて古戰場の臨地講話を聞き時には小豆島や鳴戸の自然の不

更したが名稱は其の儘踏襲して居るのである。規定の行事終れば其の後には運動競技の練習に又音楽の練習に園藝の練習にと、それらに隨意な行動をとせしめるが大體正午迄には歸宅せしめることとして居る、此の施設は生徒から少しも經費を徴收せず教師も無報酬で生徒を指導するのであつて眞に生徒を愛する犠牲的精神に俟つ事により此の施設は成立して居るのである、其れ故生徒の有志並びに其の指導教師は殆んど休暇と稱する休息は持たない事になる。かくして働きの精神をよく發揮する事は

更したが名稱は其の儘踏襲して居るのである。規定の行事終れば其の後には運動競技の練習に又音楽の練習に園藝の練習にと、それらに隨意な行動をとせしめるが大體正午迄には歸宅せしめることとして居る、此の施設は生徒から少しも經費を徴收せず教師も無報酬で生徒を指導するのであつて眞に生徒を愛する犠牲的精神に俟つ事により此の施設は成立して居るのである、其れ故生徒の有志並びに其の指導教師は殆んど休暇と稱する休息は持たない事になる。かくして働きの精神をよく發揮する事は

確定した数が統計に現はれていないから確かなことは斷言出来ないが都會の方が遙かに率が高いだらうと想像される、其れで全國の都市は年々加速度に膨脹しつゝあるのである、従つて都會に於ける政治的經濟的事業は益々複雑となり混沌として繁雜を加へつゝあるのである、就中都會に於ける交通整理の問題は警察當局の頭を悩ます問題であつて餘程嚴重に取締りをして日も事故を起し且つ其の數も増加する傾向があるものである、之を無くし少くするには怎ふして警察の力のみではいけない、市民各位が自重自愛し交通道德を守り自己の安全を期すると共に他人の安全をも期さねばならぬ、其れには道路法に示してある通り左側通行を厳守し追ひ越す場合には右側を通り決して前方を行くもの、左側を通つてはならない、若し右側を通つて追ひ越す事が出来ない場合には其れ迄心靜かに前方行くもの、右側の開く迄待つことが肝要である。

思議を實地見學し又時には赤穂に上陸して四十七士の仇討の本場を尋ねて彼等の義氣に燃え、或は大島に上陸して勇敢なる八幡船の本據を偲んだのであつた、本年は八月八日の夜半に阿蘇に登山して別府に向ひ汽車で阿蘇に登山して自然の雄大と其の不可思議な地勢の本性を究めしめたいと思つて居る、蓋し此の實地見學の如きは人生觀を正視する爲めにも一度は見學して置かなくてはならぬものと信ずるのである、但し昨年は陸路小郡より秋吉の秋芳洞の不思議を探り萩に出で、松陰先生の古跡

腸「チブス」の豫防(一)

廣島市立衛生試験所
技師 遠山 霞

序語
夏になりますと「チブス」とか「赤痢」とか「疫痢」と云つた様な所謂消化器傳染病が大變多くなります。之は如何なる譯かと云ひますと此の季節には、氣温、湿度が高くなり、その爲め、體温の放散が充分でないからであります、即ち體熱の現象が起きて之が原因となつて種々の内臓に消化器は之等の影響を受け易く發病し易い所でありませぬ。

又一面夏は暑い爲に水をガブガブのむ、日永の爲めに兎角間食をなし勝ちななるし、夜は亦暑苦しく寝苦しいのでつい裸體で寝る、

夏になりまして「チブス」とか「赤痢」とか「疫痢」と云つた様な所謂消化器傳染病が大變多くなります。之は如何なる譯かと云ひますと此の季節には、氣温、湿度が高くなり、その爲め、體温の放散が充分でないからであります、即ち體熱の現象が起きて之が原因となつて種々の内臓に消化器は之等の影響を受け易く發病し易い所でありませぬ。

又一面夏は暑い爲に水をガブガブのむ、日永の爲めに兎角間食をなし勝ちななるし、夜は亦暑苦しく寝苦しいのでつい裸體で寝る、

を見學して大に得る所があつたと信ずる、此の旅行は全く生徒の有志を以て組織し旅行に經驗ある案内者をつけて實施するので其の効果は多大である。

以上大略本校に實施せる夏期の學校教育の状況を説述したが、眞の理想から云へば、夏期休暇全廢の觀念が國民に行き渡る事にならぬとまだ、眞剣な行事を教育的に施設することが出来ない、我等國民は此の非常時に際し一層反省を深くして大局より見て一時も偷安を許さない生活にありたいものと思ふ。(以上)

「チブス」菌が體外に出るのは主に「大便」、「小便」からであります、而して出て来た菌が再び他人の口から這入つて腸「チブス」病を起すのであります。

今其の傳染経路の大略を申し上げますと次の様になります。

一、接觸傳染、患者の排泄物に依つて汚された衣類、食器等が媒介となつて傳染します、一家族に數人の患者を出すのは此の爲であります。

二、水に依る傳染、水中にあるチブス菌は容易に死なないものであります、爲めに其の水を使つて洗濯したり殊に飲食物、食器等を洗ふと其の爲めに感染します。

三、飲食物に依る傳染、「チブス」菌に汚された生物例へば野菜、鮮魚類、貝類、果物等を食したり、或は料理の時に汚れた手指を觸れたり、或は蠅に依つて汚された食物等は一般に傳染の好機を作るものであります。

腸「チブス」初期の容態
初て腸「チブス」の初期の容態は如何様かと申しますと、發病する迄の間を潜伏期と云ひます、大抵一週間乃至三週間位かゝります。

何となく身體がだるく食欲進まず頭痛、腰痛、軽い悪寒などがあつて丁度風邪の様で此の状態が二、三日から一週間位続きます、又熱は「ダンク」と階段状に昇つて一週目位になりますと三十九度から四十度の間に留つて時に四十度

度を超す事さへあります。併し此の熱のある割合に脈搏は多くは少ないのが(八〇か九〇位)普通であります、而して舌は大變にあれて汚なくなり時に依ると胸、腹に發疹が出来る場合もあります。

又腹部は何んともなく心持ち悪く膨滿感、多くは便秘しますが時には下痢をする事があります。又水落ちの右の方を押すと痛みを感じる事があります。

以上の様な症状が出たら放任しておかないで直ぐに醫師の診察を受け早く手當を受けるべきで手遅れしては取り返しつかぬ事になります。

腸「チブス」の決定
腸「チブス」は急激な傳染病ではあります早期に手當をして充分の看護をすれば全治する病氣であります、だが手當を遅らしたり又看病に手落ちがあつたりしますと取り返しつかぬ事が屢々起るものであります。

腸「チブス」の診断は血液を取つて貰つて早くに診断をつけて貰ふ事です。

又大便、小便の検査も同時に行ふ事が肝要であります。

腸「チブス」に決定したら近隣、友人、親戚等の見舞や手傳は決して受けぬ事にして他への傳染を防止せなければなりません、亦早急に隔離し躊躇なく傳染病院に入院する事が肝要亦法定でもありません、尙ほ家の内外共に充分に消毒すべきであります。(つゞく)

や自動自轉車(オートバイ)の運轉手や取者等は殊に細心の注意を拂ひ運轉しなければならぬ、事故の起る原因は概して之等の者の不注意により起るものである故非常な交通頻繁な個所では事故は少く道路の幅員も相當に廣く交通量も割合に少ない個所に於いて思はぬ大事故を惹起する事がある、鐵道の踏み切り個所等である事故は分秒の注意不注意に依るので實に事故の起る事が不思議な位である、故に今回内務省では鐵道省と協議の上自動車事業法なるものを制定して来る九月一日より施行する筈になつてゐるのである、其の規定に依ると六大都市その他の各都市に於いて最も問題としてゐる自動車運轉事業免許と道路管理者との關係については道路保全の立場から鐵道省が自動車運轉事業を免許する場合は必ず道路管理者の意見を徴したる上内務大臣と協議の上これが免許をなすことに決定し自動車専用道路の構造規格を規定してあるのである、内務省では此の規定は専ら危険防止に重點を置いてゐるのである、その自動車運轉令に依ると一般自動車道の有効幅員は二車線以上とし一車線の幅員は三米突であるから六米突以上の幅員でなければ自動車通行させてはならぬことになる、又縦斷勾配は二十分の一より緩かにし屈線の半径は三百米突以上とすることに於いてある、而して有効路面は適當なる材料を以つて鋪裝し一般

メートル法の話(五)

メートル法の強制實施期

メートル法專用に關する法律は大正十年に公布せられ同十三年七月一日から之を施行せられたのであります、法律實施と同時に國內を通じて一齊に之を專用せしめることは經濟上は勿論又慣習上は於いても著しい支障と混亂を來します、之が爲め法律實施後も尙ほ一定の期間内は従来の度量衡の使用を許可せられてゐるのであります、即ち之を「猶豫期間」と稱します、言葉は換へれば此の期間内に國民がメートル法の使用に慣れ又新舊度量衡の交換及び商品、文書、簿冊等に記載せられた度量衡の表示の改訂等を行ふ準備期間であります、此の猶豫期間は施行令附則第二條の規定に依つて

(施行令附則第七表)

- 一、公務所ノ事務又ハ事業
- 二、電氣事業
- 三、瓦斯事業
- 四、水道事業
- 五、原動機ヲ用フル運輸事業
- 六、鑛業法ノ適用ヲ受クル事業
- 七、醫藥、齒科醫藥、獸醫藥又ハ調劑業
- 八、左ニ掲グル工業但シ原動機ヲ用ヒサルモノヲ除ク
- イ、機械又ハ其ノ部分品ノ製造

常用度量衡單位比較表(4)

※印は度量衡法に於て認められたる單位名稱
有效數字は6位とし第7位は4捨5入

重量

◎1貫=6.25斤=1000匁=0.00369071英トン
=0.0041336米トン=8.2672封度=0.00375噸
=3.75兩

1斤=0.16貫=160匁=1,32275封度=0.6兩=600瓦
1匁=0.132275オンス=57.8704グレーン=3.75瓦

◎1英トン=1.12米トン=2240封度=1.01606噸
=270.950貫=1693.44斤

1米トン(輕トン)=0.892857英トン=2000封度
=0.9072噸=241.92貫=1512斤

1封度(听)=16オンス=7000グレーン=453.6瓦
=0.756斤=120.96匁

1オンス=0.0625封度=28.35瓦=7.56匁
1グレーン(グレーン)=0.0648瓦=0.01728匁

◎1噸(トン)*=1000兩=266.667貫=0.98419英トン
=1.10229米トン

1兩(キログラム)*=0.001噸=1000瓦=0.266667貫
=1.666667斤=266.667匁=2.20459封度

1瓦(グラム)*=0.001兩=0.266667匁=0.0352734
オンス=15.4321グレーン

1兩(ミリグラム)*=0.000001兩=0.001瓦
1カラット*=200兩

自動車道は一般通行の用に供する道路や鐵道軌道などと平面交又を成すことを得ずとなつてゐる、其の他坂路や屈曲部や斷崖等の交通上の危険の恐れある箇所には警戒線、防護柵、信號照明其の他適當の設備をしなければならぬ。

此の規定が實施された曉には廣島のやうな不完全な道路ではほとんど自動車の通行する道路はないと云つてもよい位であるから將來は市當局も市民も一大奮發心を起して勇敢に此の道路の完成に努力しなければならぬと思ふのである、現在のやうに自動車も自轉車も人も馬も車もゴチャ／＼と通行して居ては如何に交通取締りを嚴重にしても事故防止することは至難の業であるから設備を完全にするに云ふことは目下の急務中の急務である、然るに舊來の陋習にとらはれ自己の利益のみを念頭に置いて打算的な仕事のみを没頭して居ては交通整理の如き最も道徳心を必要とする事は百年河清を俟つに等しいと云はねばならぬ。

併しながら最近都市計畫事業中の街路は着々と進捗しつゝ、あの上には失業救済應急事業としての道路の擴張や改築や鋪裝工事は市内の隅々に到る迄完成を急ぎつゝあるは容易の業に非らざるもの斯く迄成功に導きつゝあるは當局者の眞剣なる努力と市民の充分なる理解の上に立てる絶大なる後援の結果であつて誠に喜ばざるを得ないのであ

施行後十年間(昭和九年六月三十日迄)其の場合(二十年間)昭和十九年六月三十日迄)従来の度量衡の使用が許されてゐるのであります。然るに此の期間が経過すると「強制實施」即ち法律に依つてメートル法の専用を強制せられ違反者は處罰せらるゝこととなるのであります。更に又尺貫法及び

(一〇年) 大正一三、七、一……法律實施

(五年) 昭和九、七、一……七表事業者専用舊器物の製造、修理禁止

(五年) 昭和四、七、一……舊器物の使用禁止

(五年) 昭和一九、七、一……一般専用

三、猶豫期間前に文書、商品其の他の物件に附せられた従来の度量衡の表示

例へば土地臺帳に記載せられた反、畝、歩、商品に附せられた正味量表記の貫、斤等は猶豫期間が経過しても一々メートル法に依る表示に訂正をする必要はありません。然し期間満了後は従来の度量衡の使用を許されてをりませんから之等の表示を實際に用ひたり又はその商品を販賣する場合はメートル法に依る表示に書換へるか又は之を換算して用ひねばなりません。

以上を以つてメートル法並びにメートル法専用に関する法律一般の説明を終ります。茲に結論として少しく申述べたいことは元來メートル法の専用に當つて長期の猶豫

期間を認容することは敢へて好ましい方策ではありません。何となれば猶豫期間中は新舊度量衡相互に換算を必要とする結果甚だしい不便を生じ又混用に依つて起る能率の低下を來し之が爲め國家經濟乃至は國民生活に多大の損失を招くからであります。ドイツの如きは深く此の點に留意して、千八百七十年(凡そ六十年前)メートル法専用法律公布に當り僅か三ヶ年の猶豫を認めたらに過ぎませんでした。而も國民は良く之を自覺し、一致協力して遂に初期の目的を達成せしめたのであります。

我が國は事情を異にする關係上聊か長期に互る猶豫を認めました、とは申せ決して之に拘泥してはなりません。メートル法の専用を得策とするならば事情の許す限り速に之を採用す

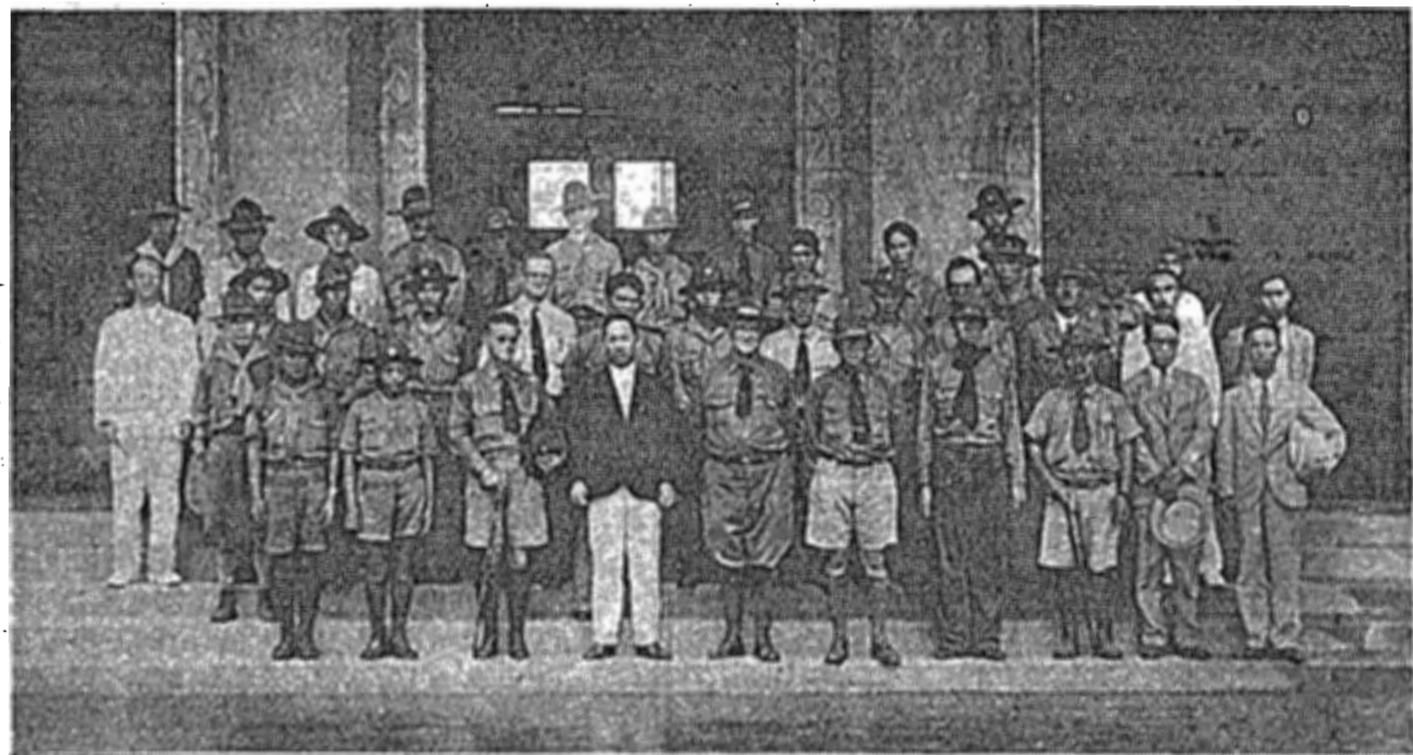

行一團年少イワハシせ問訪を舍廳市

ハワイ少年團來廣

移住日本人の子多敷を含む米國布哇少年團長W.H.ハットン氏以下三十三名は、訪日親善の目的を以つて來朝、各地を訪問、見學をしてゐるが、去る七月二十四日午後二時八分着列車で來廣した。此の日本市聯合少年團では、三宅理事以下團員多數頭に出迎へ、同廣場に於いて盛大なる交歓をなした。一行は直に宿舎山口町中國旅館に入り、少憩の後大華樓に於ける縣海外協會主催の歡迎會に臨んだが、一行の指導者中には砂糖生産者等實業關係者の方々の多數列席した。尚ほ翌二十五日は縣廳各新聞社を訪問後舊大本營趾、廣島城、比治山御便殿等を見物して午前十一時山本廳を訪問した。市長に代つて奥助役は歓迎挨拶し、遠來の勞を慰める爲め果物一籠を呈した。一行は午後一時より雨を犯して相生橋下元安川に於いて、本市少年團員と共に水泳或はボートに半日を興じ、次いで午後十時、別府觀光の爲め宇品出帆の汽船で多數見送の中を名残を惜しむつ、廣島の地を離れた。

松江市長再選

松江市長は來る十九日任期満了となるのであるが、三日午後四時十五分から後任市長選舉市會開會の結果、現市長石倉俊寛氏豫想の通り大多數を以つて再任された。

並木には如何なる條件が必要か(四)

が

閑話休題、然らば並木には如何なる種類が適してゐるか、此の問題は相當大い問題であるが實は我が國の現状では未だ完全に研究し盡されてゐるとは云へない。即ち尙ほ研究中に屬する問題であり現實には過渡期にあるものと云へるだらう、といふのは我國に所謂新らしい並木が廣がり出してからまだやと五十年を経たか経ないかの事であり況んや都市計畫などいふ大事業が起り出したのは東京市の如きでさへつい近年のことである。到る處に出現した並木も實際はまだその成功が否かを多量に渡つて十分に比較考察することの出来る時期に到達してゐないからである。尤も個々の並木に就いての検討を避けて只並木を植ゑる箇所は如何なる環境に在るか、それ故如何なる障害に耐えねばならぬかといふ様な消極的な方面で論ずるならばそれは必しも困難ではない、而して又決して無意味な事でもあるまいと信ぜられるのである。(以下都市内の並木を主眼とする。都市外即ち地方の並木はそれを基として容易に想像される筈である。)

(一) 先づ土地との關係であるが並木の植ゑられる箇所はその根株の周圍の一部敷平方尺を除いては大抵アスファルトコングリートブロックか木煉瓦か又は其の他

の適宜な舗裝材料で蔽はれ、若し斯くの如き材料で蔽はれなくて廣く地肌を露出してゐる場合でも人車馬等の往來に由つて甚しく踏み固められて居るのが一般である。だから斯様な場所へは假令相當な降雨があつても僅かな部分が地中に浸潤するだけで、他は皆傍へ逃げて行き(排水設備が完備してゐればある程此の程度は甚だしい)自然その土地は乾燥勝なものとなり易い。又路盤を構成する土質は必しも樹木に必要な肥料分を多量に含有してゐるとは限らず却つて屢々燃土だつたり、石炭殻だつたり、瓦礫だつたり、川砂だつたりすることが珍らしくない。勿論新に並木を植付ける際はその根周りに十分肥料分のある如土等を、適度に入れ樹木に有害な諸物質は除去しはするが、でも一度定植した並木の一本々々に對しては幾回も幾回も肥土の入替へや又は肥料の供給を繰り返す譯には行きかねるのである。故に並木としては出来るだけ乾燥と荒瘠とに耐え得るものだけなければならぬ。

(二) 次に土質以外の環境との關係では種々な障害の爲めに葉色の新鮮を汚されたり葉形或は樹皮を傷められたりする事がある、例へば工場等から吐き出される煤煙とか風や自動車等によつて巻き上げられる塵埃とか強烈なる潮風の如

きは何にも葉色葉形を害するものであり舗裝面からの反射光の如きは樹皮を害するものである、又東西に走る街路の南側に植を付ければれるものは、大きな建築物などがある場所では十分な日射を得られないこともある、故に並木としては斯様な病苗の害虫の付き難いもの、又不幸にして一旦附いても驅除手段の容易なものでなければならぬ。

(三) 又樹木には往々種々な病菌や害虫が付きそのため折角よく茂つた葉や新芽を荒されたり或は枝幹や樹皮を侵されたり甚しい場合は根をも侵されて死滅に導く事があるが並木としては出来るだけ斯様な病菌の害虫の付き難いもの、又不幸にして一旦附いても驅除手段の容易なものでなければならぬ。

(四) 又並木は人々の悪戯や暴風や積雪や車馬の衝突等に由り枝葉を折損させたり樹皮を剝脱される事が屢々あるがそれ以外に電信電話電燈等の架空線や建築物等の關係から思ふ存分枝葉を伸ばす事が出来ず或る程度の高さで高さ、巾共に幹枝を切りつめなければならぬ事が多い、然も樹木自身は年々猶ほその生長を停止するものではないのであるから此の切詰め作業は並木が或る大きさに達した後は定められた制限内の寸法に於いて年々、連續的に行ふ必要がある。故に斯る場所に於ける並木は整姿上或る程度の切込に耐えると同時に相當な萌芽力をも持つてゐなければならぬのである。

大體以上が並木樹種選定上に要す

第一、第二兩高小雨天體操場今秋竣工の豫定

濼れて懸案となつて居た第一高等小學校及び第二高等小學校雨天體操場建築工事は曩に公入札の結果前者は市内船入町田中眞造氏が金壹萬五千九百圓、後者は市内廣瀬町沖直太郎氏が金壹萬五千五百八拾圓で夫々落札着工したが其後頗る順調に進行して來る十月迄には無事竣工の豫定である尙ほ其の骨組は鐵骨木材併用平家建屋根網代形スレート葺

桁行二七、〇米
梁行一六、二米
平面積四三三、四〇平方
支關三五、〇平方
内外の構造は

外部西洋上見上部屋ラズ張モルタル壁内部鐵筋晒小屋ペンキ塗周壁板扉目上上部木摺漆喰塗床フローリング張立内部木部入口室廻廊多部入口室等の建具鐵部等はペンキ塗を施した。耐震的のもので尙ほ此の外便所渡廊等四、一三平方が附設されてゐる。

土木委員會開會

七月二十五日午前九時土木委員會開會。比治山小學校校舎増築工事設計協議をなしたが、出席委員十名であつた。

七月二十八日午前十時土木委員會開會。比治山小學校新設敷地整地工事竣工に付き見取検査、已斐小學校並びに大河小學校講堂建築工事中間検査をなしたが當日出席委員は九名であつた。

救護法實施後

窮民はどんなにして救はるか

社會課 保護係

昨年一月から實施せられた救護法は實に本邦に於ける救貧制度の確立であつた、過去一年間、窮民はどんなに救はれたか、どんな氣持を下層階級者に持たせたか、は同朋愛に生きる國民の齊しく知らむとする問題であると同時に、救貧法の制定が下層民に一層の依頼心を助長しないか、この疑問は制定前から懸念せられた點であつた。

救護法は昨年一月から實施せられた、然しそれは形の上のみに於いてのみ全国的に統一せられたのであつて、その實質にありては各都市共既に十數年前より自治的に實施し來たること、大體に於いて大差ないのである、たゞ救護の種類、範圍を判然と定めて、從來のものゝ所謂法規附けたのである。

- (一) 救護の種類
1. 十三歳以下の幼者
2. 妊産婦
3. 不具癱疾、傷病其の他精神又は障害に因り勞務を行ふに故障ある者
4. 幼児哺育の母
5. 被救護者と扶養義務者との關係
6. 救護資格者に対する制限及制裁
7. 救護法と特別救護制度との關係
(二) 救護機關
1. 救護執行機關
2. 救護補助機關
(三) 救護施設
1. 救護施設の意義、認可
2. 私人の救護施設の受託義務
3. 救護施設の設置、管理、廢止
(四) 救護施設の監督
(五) 救護施設に對する特典及制裁

- (四) 救護手續
1. 申請に依る場合
2. 職權に依る場合
3. 救護委員の調査副申
(五) 救護の種類及方法
1. 救護の種類
2. 生活扶助
3. 居宅救護
4. 收容救護
5. 費用の限度
6. 扶助金の前渡
7. 制限超過の場合
8. 移送費用
9. 醫療の内容
10. 醫療の組織
11. 急迫の場合の例外
12. 費用の限度
13. 居宅救護
14. 收容
15. 移轉費支
16. 助産
17. 救護法に該當する家族の妊産婦
18. 生業扶助
19. 簡易の生業資金を貸給與し之を扶助す
20. 埋葬
21. 救護の方法
22. 居宅救護主義の原則
23. 居宅の觀念
24. 被救護者の義務
25. 收容救護する場合
26. 救護施設へ收容
27. 個人へ委託
28. 親權者後見人の異議ある場合の收容
29. 救護施設内に於ける作業賦課

- (六) 救護費
1. 救護費の負擔
2. 市町村負擔の場合
3. 一年以上居住者なること
4. 夫婦の一方が一年以上居住の場合
5. 直系尊屬一年以上居住したる場合その子
6. 地方廳負擔の場合
7. 一年以下居住の場合
8. 救護費の補助
9. 地方費補助(四分ノ一)
10. 國庫補助(四分ノ二)
11. 救護及埋葬の場合
12. 委員費用
13. 救護施設に對する場合
14. 補助の取消
15. 償還及徴收
16. 扶養義務者より徴收する場合
17. 被救護者より償還する場合
18. 救護及埋葬費に充當する場合
19. 由來法は死物である、之を運用する人の如何によつてそこに法の精神を偉大に發揮し得るものである、本法の運用機關は救護委員即ち方面委員であるから、救護法の成果如何は擧つて方面委員の活用如何に繫つてゐると同時に、方面委員の質量如何は亦以つて直ちに救護法の成果に至大の關係をもつものである。

その後續々と集る
廣島招魂社寄附金
官祭廣島招魂社奉養會寄附金募集については各種の準備整ひ愈々七月廿一日來會長田部陸軍中將自ら老軀をいはず第一戰に立ち委員長以下各委員總動員懸命の努力を續け更に、各町總代もまた災天に寄附金の募集に奔走してゐるが役員諸氏の奮闘、地方民の愛國の至誠と相俟つてその後續々と申込み殺到し豫定の成績を見て居る。尙其の後の申込は金壹千圓播磨屋町タツヤ田會忠一、金五百圓日進社、金貳百圓山口町大濱巳三郎の兩氏で累計參千參百圓で、次回本報發行までには數萬圓に達する見込である。

第三回廣島官廳野球戦は
二十日から
第三回官廳野球リーグ戦は二十日から五日間、山陽中學グラウンドで毎日午後三時合、舉行されるが我が市廳クラブは連日炎天下に覇權を目指して猛練習中である。

山本吳市助役逝去
吳市助役山本徳松氏は去る六月中旬來幽門閉塞にて療養中であつたが二日前五時遂に逝去した(享年五十八)尙ほ三日前午後二時から三時まで同町正圓寺で告別式舉行されたが本市長代理とし福場書記參列した。

委員定数は百八十一名で一委員の受持世帯数は二百世帯乃至四百世帯となつてゐる、委員の統制組織は本市内を十五區分し各方面區に正副常務委員を置き區内の委員の連絡統一に任じ更に方面委員月例委員會、月番方面委員會、正副常務委員會、總會並びに全國方面委員會大會によりて連絡し、統一機關として方面委員聯合會、縣方面委員聯合會、全國方面委員聯合會がある。

委員の職務要點は濫救、漏救なからしむるにある、濫救は依頼心を醸成して惰民を養成する、反之漏救は不平不満を生じ爲めに平和を亂すの虞あるものである、而して此の濫救を防がむとせば被救護者の各家庭に就き實際収入と支出を明確に調査しその收支不足額を給與することであつて茲に自然國民の生活費の最低限度の問題も生ずるのである、又漏救を防がんとせば受持區内の實情を常に精査すること社会調査乃至生活調査が其重なるものである、而して救護の徹底を期せむとせば先づ被救護者の心理状態を熟知検討せなくてはならぬ、平穩無事の生活を續け來りし者は勿論會ては貧乏の苦と闘ふたことのあるものも現在不可なり有難に暮してゐる以上は現在に於ては、貧困者の心理状態は仲々推察し得るものでない、曾つて或る窮民に施米した、三四日後方面委員が家庭訪問をしてゐると一粒の米だにない、お酒に代へたものと想像してゐた處、その窮民は翌日施米を賣つて麥を買ひそれ

を粥にして食べてゐたことがあつた、又或る窮民は市から毎月貰ふ救助金を祿と稱し仕事があつても祿がなくなるからといつて働かないものもあつた、又或る窮民は等しく窮民の家庭を屢々訪問して施し物を漁り廻り密かに十數圓の郵便貯金をして居ながら尙ほ常に明日の米も無い旨を訴へてゐる、それがと思へば湯すれど盗泉の水を飲まぬ式で明日の飯米に窮すれども尙他人より一物も貰はず頑強な幼兒は泣いて飢を懇へる、江戸つ子式もある、母なき乳兒に施された牛乳を私かに賣つて酒代にするもの等例を擧ぐれば限りはないが、要するに貧困者には特有の性質、根性を有してゐる、此の特有の性質、根性を根本より脱却することが窮民の境地より脱却したることである。

救護法は精神が伴はねばならぬとは常に爲政者の口にするところである、如何なる方法、如何なる時機に於て精神救護を行ふべきかは誠に難事である、と同時に、方面委員の使命の大半は此精神救護の方法である、精神救護は個々の被救護者に就いて考ふべきであつて總括的に之を行ふべき場合に至つて稀である、そして個々の精神救護方法を考ふる前に被救護者個々の經歷、素行、性質、嗜好等を詳細に調査し以つて之を基礎としなくてはならぬ、此の基礎の上

に行はれた精神救護でないといへば被救護者に反抗と忿怒を買ふに止まり折角の物質救護も全く水泡に歸し時に或ひは自暴自棄の精神を誘發せぬとも限らぬ。
精神救護に當つて最も留意すべき點は、「恩を賣らぬ」ことである、救護者其人の「恩を賣らぬ」ことであると同時に人倫道義を明にし卑近の實際を捉へて可成信仰的に教化誘導することが最も効果あるものと考へらるゝのである、そして精神救護の本質は現在の境遇に甘んぜず、現在の悲境に悲まざ、憤らず、諄々として刻苦精勵し一日も早く現境を脱して生活の安定を得べき活氣と根氣を養ふべきである。

讀書人に耳よりな話
淺野圖書館外貸出
淺野圖書館では期日は未定であるが、準備出來次第今秋より圖書の館外貸出を行ふ由である、その貸出し方法に就いては今のところ確定はしてはいないが、多分東京大阪の大都市の例にならひ一定の保證金や一定の賃借料(拾錢か貳拾錢位)を取つて館外貸出を許可することになるらしい、無料でないのが不平を云へば云へるが東京あたりの國立市立の普通閱覽料が三錢、特別閱覽料が五錢、市立圖書館は普通閱覽料が五錢、特別閱覽料が拾錢、而かも九時頃に至つたんで満員で入場御断り必定、たとへ入つたとしても本の出し入れのため十分、永がいに四十分も待つてやつと手に入る状態である、此の状態を考へると廣島あたりは將に圖書館の天国である、謹か貳錢を出せばいつても満員御断りを食ふこともなく、入れば待つことなくすぐに本を見ることが出來、拾錢か貳拾錢の賃借料を出せば家の中にねて居つてよめるんだから全く結構な話である。

水道委員會開催
昭和八年七月十八日午前九時、本年選定水道委員第一回委員會開催されたが、出席委員は八名原村取水場公舎建築工事請負入札立會其他二件協議決定し後水源池、已斐調整場、並擴張工事現場を視察した。

會合聯場市設公たれ生にめ爲の様皆

- …皆さんの日常生活の御便益の爲に設けられて居る公設市場を、如何にしたら眞に皆さんの市場として御利用願へるかといふことは私達市場内商人と當局が常に研究を重ねてゐることでありませぬ
- …そしてその結果として市内各公設市場内の商人を打つて一丸とした公設市場聯合會を設け、従来より一層營業の向上改良を計ることになり本年一月八日その發會式を擧げ、目下着々として事業を進めて居ります
- …この聯合會は
イ、商品の共同購入を行つて従来より安く仕入れ安く賣り
ロ、従来より以上品質の精選と値段の公正を計る様お互に注意し
ハ、試買會と云ふ催しをして市内一般商品との品質、値段等と比較し
ニ、先進地の公設市場を視察して市場の改良上の参考とする
などいろいろの事業を行つて眞の「皆さんの市場」を造り上げることに努力する方針なのであります
- …近き將來に必ずや皆さんに御満足をお與へることが出来ると思ひます何卒御氣附の點を御指導下さいまして益々御利用下さいませ願ひします

で場市設公る來出の心安御は物買御

- …皆さんの日々御必要な食料品、薪炭などの品質の良し悪し、値段の高い安いことなどは皆さんの健康と經濟に非常な關係をもつてゐることは申し上げるまでもありません
- …公設市場は良い品を、正しい値段で賣つて皆さんの御便益を計ることを目的としてをります
- …公設市場で賣つてゐる品物の値段は毎朝の卸賣市場の立値を基準にして最も公正な値段を表記するものです
- …そして品質に就ては當局から常に監督を受けてをりますので不良なもの値段不相應なものなどはございません
- …ですから皆さんにとりましては最も御安心が出来て最も經濟的な御買物場所だと申上げられる次第です
- …どうぞ充分に御利用下さいませやう御すゝめいたします

め勸おの業營内場市設公るあ義意

- 市内の小賣商人の方々に
○…私達公設市場内商人は、上記の通り聯合會を組織し營業の刷新向上に大いに努力してをります
- …私達の目的を達する爲には、三つの手段がありますそれは
一、現在の市場商人が奮起して公設市場の使命を果すために努力すること
二、公設市場の使命に、眞に理解を抱いてをられる當業者各位が市場に御参加下さること
三、一般需要家の理解ある御利用を願ふこと
- …公設市場の使用料は坪當り一ヶ月五十銭と云ふ低廉な料金であります
- …詳細の手續其の他の事は本會事務所か市役所産業課に御尋ね下さい
- …そして公設市場内の營業に加つて戴きお互ひ小賣商人の意義ある報國の赤誠をいたしたいと存じます

報月覽閱書圖立市島廣

數冊書圖覽閱		員人覽閱	
部	種別	種別	職業別
第一門 總	部	普通圖書閱覽人	學生
第二門 宗	教、哲	特別圖書閱覽人	軍官吏
第三門 文	學、語	携出閱覽人	宗教家、教育家
第四門 歴	史、傳記、地誌	新聞閱覽人	記者、辯護士
第五門 法	制、經濟、社會、統計、家政	閱覽人總計	實業家
第六門 理	學、醫	一日平均	無職
第七門 工	學、兵	一日平均	其ノ他
第八門 美	術、諸	一日平均	合計
第九門 産	業、交通、通	一日平均	
第十門 土	史、資	一日平均	
小	計	一日平均	
合	計	一日平均	
一日	一人平均	一日平均	
備考	開館日數	一日平均	
	三〇日間	一日平均	

人間の餘命
最近の生命保險會社の統計に依れば日本人の二十歳に於ける男の平均餘命は三九・一歳で二十歳の女の平均餘命は四〇・〇歳であり、五十歳の男の平均餘命は一八・〇歳で女は二十一・〇歳である、これに依ると二十歳の男子は後三十九年間女子は四十年間しか生きられないことになる。

オブラード
包むのは考へ物
この頃薬と言ふとオブラードで包んでのむのが大流行であるが薬と言ふと何んでもかんでもオブラードで包みこむのは考へものである、殊にこの頃胃腸を害ふ事が多く、その薬は極めて苦いのであるがその苦味で胃壁を刺戟して消化液の分泌を促すのである、でオブラードで包んでのめばその儘腸に行つて了つて何の爲めの苦さか分らなくなる、まあ良薬は口に苦いもので飲むのがよい。

公設市場主要販賣品價格一覽表

Main table containing market prices for various goods. Columns include item names (e.g., 白米, 小麦, 大豆), units (e.g., 一升, 一石), and prices. The table is organized into several horizontal sections.

廣 島 市 報

號 九 十 第

刊印日三十二月八年八和昭
行發日五十二月八年八和昭
定 額 金 部 一 價 定
錢 拾 七 金 年 一

所 役 市 島 廣 所 行 發
人 行 發
所 版 活 弟 兄 田 地 社 株 所 刷 印
地 番 一 目 丁 七 町 大 市 島 廣
雄 計 田 地 者 刷 印
地 番 一 目 丁 七 町 手 大 市 島 廣

草 沿 の 町

鹽屋町、昔、鹽を造る商家が多
く住んで居たので是の名を付け
たものである、知新集には「濱側
の家作りは寛政七八年頃より許
さる」とあるからかなり古くか
ら製鹽をして居たものらしい。

【目次】

- ◇ 招魂社移築地鎮祭……………二四五
- ◇ 告 示……………二四六
- ◇ 彙 報……………二四六
- ◇ 満洲大博覽會と廣島縣特設館……………二四六
- ◇ 満洲の見本市より歸りて……………二四七
- ◇ 陽「チブス」の豫防(三)……………二四八
- ◇ 生花講習會女子青年團主催……………二四九
- ◇ 都市計畫事業の第一線より(一)……………二四九
- ◇ 社會課の在廣鮮人狀況調べ……………二五〇
- ◇ 昭和八年度陸軍簡閱點呼……………二五三
- ◇ 洗滌自動車購入……………二五三
- ◇ 並木に就て語る(五)……………二五三
- ◇ 各種表……………二五三

△結婚相談所開設△少年團指導者講習會△
千圓以上の所得税納入者調べ△廣島招魂社
寄附金△公設市場小賣値段調査表

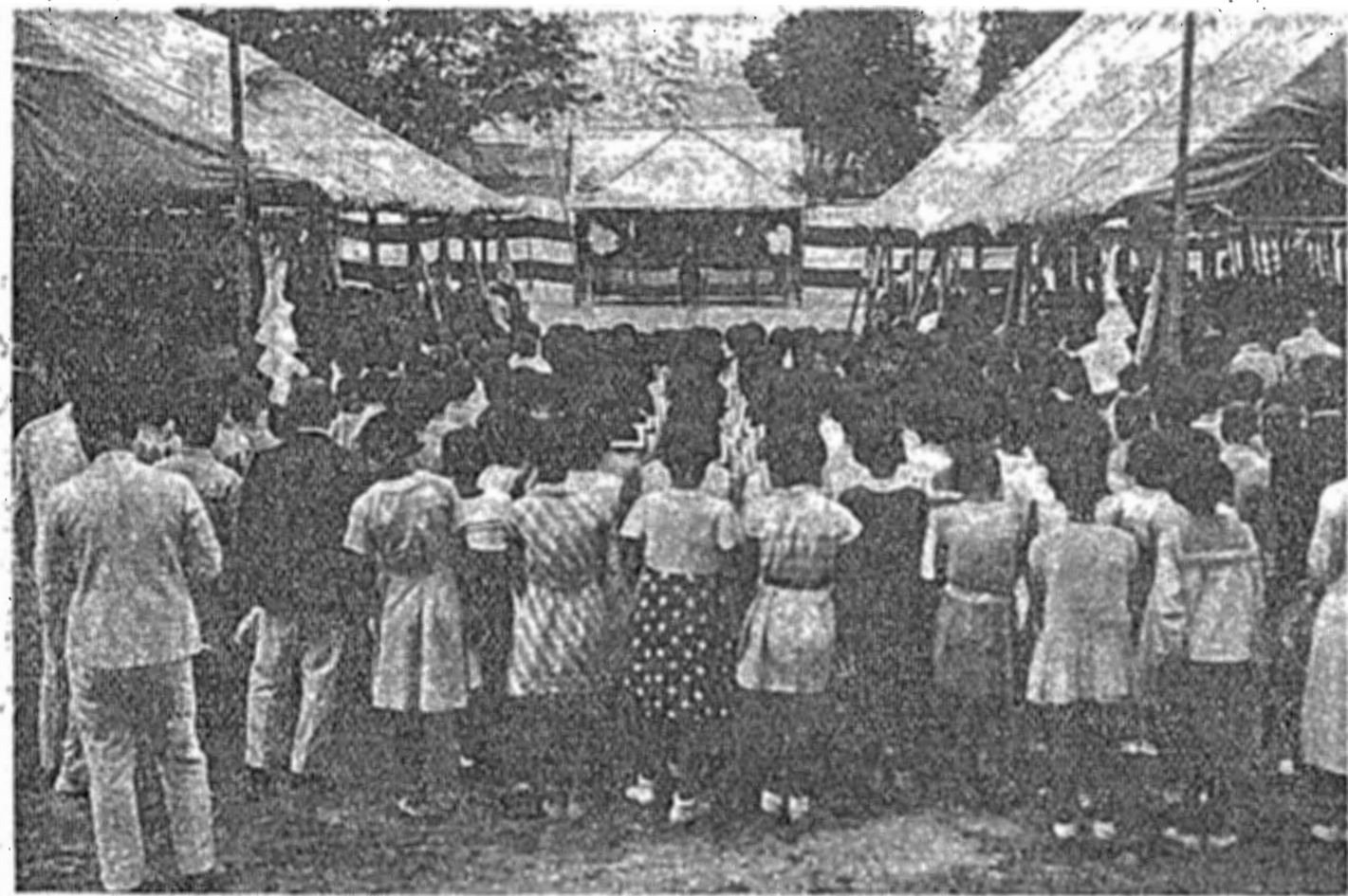

(唱奉「歌ふ甲を士勇國殉」の徒生校兩美濟町袋)祭鎮地築移社魂招

英靈のとはにねむる

招魂社移築地鎮祭

今回移轉改築される官祭廣島招魂社地鎮祭は十八日午前九時から西練兵場西端で齋主菊池嚴島宮司のもとに實行委員長伊藤市長、顧問二宮第五師團長、湯澤知事、守屋會議所會頭、奉養會長田部正壯中將、陸軍側代表陶山衛成病院長、海軍側代表砂堀海軍々醫少將、加藤縣會議長、松坂市會議長、來賓總代吉田賢龍(廣島玖珂郡藤河村)村長高岡祐一(山口)その他在廣陸海軍將官、官公衛代表者、招魂社關係者等約一千五百名の來賓の參列があり、いと嚴かに靜かなる奏樂裡に盛大に舉行された。式は先づ宮地破ひに始まり、初初儀、穿初儀、鎮物埋納、玉串奉納奠にて祭典終了、ついで伊藤委員長、田部奉養會長の挨拶があつて午前十一時閉式した、尙ほこの日袋町校濟美校の可憐なる五百の兒童は祭典に参加し「殉國勇士を弔ふ歌」を奉唱した。

【告示】

●廣島市告示第一三三號
結核豫防法第六條ニ依ル内務大臣ノ命令ニ基キ廣島縣安藝郡畑賀村
字本郷二百八十七番地ノ一ニ廣島
市立畑賀病院ヲ設置ス
昭和八年八月十一日
廣島市長 伊藤 貞次

【彙報】

- ◎衛生組長同副組長就任認可
廣瀬町新市組 組長 三宅 良一 副組長 楠原茂三郎
鐵砲屋町 組長 河村 雅夫 副組長 馬場 丈吉
稻荷町西組 組長 平岡 忠美 副組長 郷原圓二郎
船入町南區西組 組長 下柳 萬吉 副組長 久保田次郎
鷹匠町東部南組 組長 竹永 庫一
三篠町小河内 組長 田中 吾一 副組長 山肩 寅吉
三篠上郷組 組長 福永和太郎
三篠町上横川 組長 檜山 俊次 副組長 佐久間作一郎
◎町總代同副總代就任認可
(自八月十五日)
三篠町七軒家組 組長 松本三太郎 副組長 中村 卯吉
三篠町新宮塚 組長 古屋 孫市 副組長 西尾與一郎
仁保町堀越 組長 山本 庄吉 副組長 大和 貞男
三篠町下山手 組長 天野 悅胡 副組長 天野 悅胡
◎町總代同副總代就任認可
(自八月十五日)
三篠町東組 總代 大村巳之助 副總代 松井愛太郎 藤本 乙藏
南竹屋町南區甲組 總代 石田 季近 副總代 中村 保吉 大江 辰良
東平塚町組合 副總代 山崎 數信
稻荷町東組 副總代 杉岡 彌一 松島 信梧 山縣 寅吉
鹽屋町 總代 山縣 寅吉 副總代 山縣 寅吉
三篠町中原上山手 總代 金口麻次郎 副總代 野村 範一 大久保麻次郎

堂々天地を壓する満洲
大博覽會と廣島縣特設館

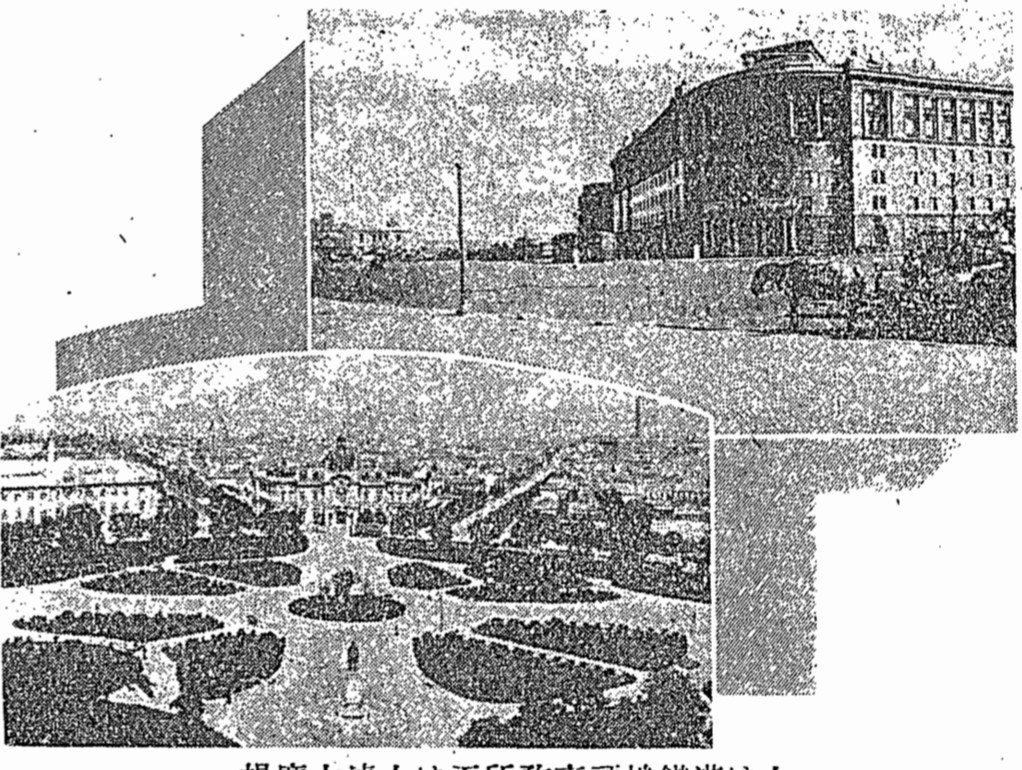

場廣大連大は下所務事頭埠鐵滿は上

遼東半島の一角大連白雲山麓に
君臨する東亞文化の一大殿堂満洲
大博覽會は無紀的事業として七月
二十三日の吉日を卜して華々しく
開會した。
を築いて居る。
見渡せば堂々天地を壓する壯大
なる建築の優美絢爛、げに満洲大
博覽會こそ昭和八年に於ける劃期
の大事業たるを失はぬであらう。
此の博覽會
に對する物凄
人氣其れは全國
各府縣市並に殖
民地其の他會社
の嶄新奇抜なる
特設館の豫期以
上に多かつたこ
とによつて窺ひ
知られる、何れ
も規模雄大な建
築である百坪以
上のもの二十五
館五十坪以上の
もの二十館を數
うるなどまさに
特設館のオンパ
レードで内地各
地の博覽會では
到底企圖し實現
し得ない盛況で
ある。殊に之等
の特設館は博覽會經營のセセツシ
ヨソ式或は滿洲式建築の本館別館
の間に點在し古代的建築と近代的
建築のものに別れて居るが最も近
代的な驚異的モダン化せられたる
代表的なものには東京、大阪、兵
庫、廣島、静岡、福岡、北海道、
三井、三菱、住友の各特設館あつ

場内の豪華を誇る本館、別館、
迎賓館、日滿演藝館を始め各府縣、
殖民地並に會社の特設館等其の數
合計百數十棟に及び三十五萬坪の
宏大なる地域に軒を並べて楹比し
何れも色彩鮮やかに粧を凝して居る
満洲國も又進んで之に参加し日
滿兩國の提携と親善に不滅の基礎
を築いて居る。
先きに花嫁學校を開設して社
會の要望に添ひ市民より多大の
感謝を表されて居る廣島市生活
改善會は最近の世相益々複雑且
つ就職難となりその結果極度の
少なき男女には適當なる良縁を
求むるべく之が救済の爲め、
今回市社會課内に結婚相談部を
設けてその媒介をなすことにな
つたが、事務開始は九月中旬頃
である。今その手續を詳述すれ
ば結婚申込者は戸籍簿本、六月
以内に撮影せる寫眞に、男子な
らば本人の體格、性質、學歷、
職業履歴の主要、家庭、財産、
収入、兵役關係、嗜好、趣味、
初婚か再婚かを記入すると共に
相手方に對する希望事項たる
住所の範圍、教育の程度、宗教
血統、家柄、容貌、禮儀、性
質、支度、趣味、嗜好、藝能、
家庭、結婚の時期再婚でも、連
子があつても等を書き添へ、女
子ならば本人の體格、性質、學
歴、履歴、家庭、初婚、再婚、
趣味、婚期に選れた理由、仕度
宗教等を書き入れた上相手方に
對する希望事項たる住所範圍、
教育程度、宗教財産程度、血統
家柄、容貌、體格性質、支度、
趣味、嗜好、職業収入、家庭、
後でも、先妻の子があつても等
を書き添へ、壹圓の手數料共に
申し込まれるればよいのである。

滿洲の見本市より歸りて

産業課

大同元年三月一日東洋の一角に
新しく獨立國として生れた滿洲國
は爾來一年有半、此の間内外多事
幾多の波瀾曲折に遭ひたるにもか
かはらずよく之を突破して獨立國
としての建設事業に素晴らしい飛躍
を遂げ今や我が帝國と相提携して
東洋平和維持の礎石たらんとする
は頗る意を強ふる所である。
斯く帝國の(生命線)滿蒙は確保
され今や世界注視の焦點となり國
際的政治經濟上重要な地位を占
むるに至つた。非常時未だ解消せ
ざる日本の朝野は特に滿蒙に深き
關心を有し之れに向つて一大飛躍
を試みんとする。此の時に當り
滿洲輸入組合聯合會は第四回滿洲
見本市を七月十七日より三日間大
連市に於いて七月廿八日より三日
間奉天市に於いて開催したのであ
るが、其成績は總約定高が未だ發

要の場所に君臨し第一第二本館と
第三本館に通ずる八角、靜岡の兩
特設館の間に高燥なる敷地をトシ
高さ四十尺白亜のモダンな建築で
本市の出品物を中心として堂々百
の小間に近代展列術の粹を凝して
約三萬點の出品物を所狭き迄に陳
列し特設中の白眉として其の偉容
を誇つて居る。
表されぬが爲め判然しないが概略
四百六拾萬圓と推定されて居る其
内本縣の約定高は約二割弱で參加
各地の内第三位を占むる好成绩を
収めた、見本市も回を重ねるにつ
れ其の商品が頻しく滿洲向に改造
されつゝあることは約定の結果に
異狀の數字を出したる事實によつ
て瞭かである併しながら滿洲向商
品中には在滿邦人向のものも滿洲
人向とに區分されてゐる事は現在
としては當然である。
今回取引に於いては邦人の頻し
き増加が相當の影響を有してゐる
事は事實である、だが今まで學良
の壓迫政權下に喘いで居た滿蒙三
千萬民衆が滿洲國の建設により従
來の不安を掃蕩され安穩裡に成業
に就き生活の安定を得るに至つた
事が購買力に大なる好影響を與へ
たること内地商人の滿洲市場に對

する研究調査が現實に商品の上に
現はれた結果である。斯確實な市
場が實現した事は世界經濟が封鎖
經濟へ轉向しつゝある今日日滿兩
國の爲め眞に喜ぶべき事である。
如斯進展しつゝある滿蒙市場に
對し日滿兩國の經濟上の極要なる
事項として考究しなければならぬ
事は無統制による過剰生産の統
制である。之らは目下日滿經濟統
制論或は日滿プロック經濟論と云
ふ様なものが種々な形式によつて
發表せられ其の必要なる事が痛感
せられるに至つたのである。同時
に日本内地側に於いては輸出の統
制と云ふ新たな問題が最近擡頭し
東京、大阪を中心に目下劃策中で
ある事は事實である。
本件に關して本縣は既に今日あ
る事を豫測し重要商品の地盤確保
に不斷の努力を拂つて來たが今回
の見本市を機として最後の括を
つけなければならぬ時機が到來
してゐるそれだけに總べての取引
に一層眞剣であつた爲めに未曾有
の約定成績を収め然も確實に商權
の獲得を見るに至つた事は成功と
謂ふべきであらう。

以上の如く支那の消費階級層に
浸透したる消極的生産品を目標と
することも現在としては必要であ
るけれどもまた一方朗らかに明け
た新生の意氣に溢れた滿蒙市場に
向つて反對に積極的な文化品を邦
商を通じ或は直接に提示して滿洲

花嫁學校ニュース

廣島市社會課主催の花嫁學校は
從來正午から開始して居たが餘
りに酷暑にすぎるので午前八時
より正午までに時間の變更をな
した。



結婚相談所開設
廣島市社會課内

先きに花嫁學校を開設して社
會の要望に添ひ市民より多大の
感謝を表されて居る廣島市生活
改善會は最近の世相益々複雑且
つ就職難となりその結果極度の
少なき男女には適當なる良縁を
求むるべく之が救済の爲め、
今回市社會課内に結婚相談部を
設けてその媒介をなすことにな
つたが、事務開始は九月中旬頃
である。今その手續を詳述すれ
ば結婚申込者は戸籍簿本、六月
以内に撮影せる寫眞に、男子な
らば本人の體格、性質、學歷、
職業履歴の主要、家庭、財産、
収入、兵役關係、嗜好、趣味、
初婚か再婚かを記入すると共に
相手方に對する希望事項たる
住所の範圍、教育の程度、宗教
血統、家柄、容貌、禮儀、性
質、支度、趣味、嗜好、藝能、
家庭、結婚の時期再婚でも、連
子があつても等を書き添へ、女
子ならば本人の體格、性質、學
歴、履歴、家庭、初婚、再婚、
趣味、婚期に選れた理由、仕度
宗教等を書き入れた上相手方に
對する希望事項たる住所範圍、
教育程度、宗教財産程度、血統
家柄、容貌、體格性質、支度、
趣味、嗜好、職業収入、家庭、
後でも、先妻の子があつても等
を書き添へ、壹圓の手數料共に
申し込まれるればよいのである。

少年團指導者講習會

少年團廣島地方聯盟ならびに
廣島市聯合少年團では二十一日
から二十四日迄安佐郡三入村南
原峽で少年團指導者講習會及び
合同野營を開催したが講習會員
は小學校教員五十名で合同野營
には少年團員百二十名の參加を
見た。尚ほ講師と講習科目は左
の通りであつた。兒童生徒校外
生徒の訓練——縣私社會教育主
事野平正男、少年團概論——少
年團日本聯盟評議員伊藤爲道、
野營訓練——善行少年團長藤坂
喜代二。

如賀廣島市結核療養所
第一期工事十日完了

廣島市が昨年十月以來七ヶ町
村の猛烈な反對をおしきり建築
工事中であつた。安藝郡如賀村
廣島市結核療養所は十日その最
終工事(但し第一期工事)たる
水道工事が終了したので市に引
き渡したのが廣島市土木委員會で
は午前十時之が竣工見取検査を
行つた。尚ほ建築済みのものは
本館定員八名の病室三室及び輕
症病棟、食堂、炊事室、裁縫室
浴室、消毒室機關室等であるが
開院は九月上旬で先づ二十四名
を收容することになつてゐる。

【告示】

●廣島市告示第一三二號
結核預防法第六條ニ依ル内務大臣ノ命令ニ基キ廣島縣安藝郡畑賀村
字本郷二百八十七番地ノ一ニ廣島
市立畑賀病院ヲ設置ス
昭和八年八月十一日
廣島市長 伊藤 貞次

【彙報】

◎衛生局長同副局長就任認可

- 廣瀬町新市組 組長 三宅 良一
副組長 楠原茂三郎
鐵砲屋町 組長 河村 雅夫
副組長 馬場 丈吉
稻荷町西組 組長 平岡 忠美
副組長 郷原圓二郎
船入町南區西組 組長 下柳 萬吉
副組長 久保田次郎
鷹匠町東部南組 組長 竹永 庫一
三篠町小河内 組長 田中 吾一
副組長 山肩 寅吉
三篠上郷組 組長 福永和太郎
三篠町上横川 組長 榎山 俊次
副組長 佐久間作一郎

◎町總代同副總代就任認可
(自八月十五日)

- 三篠町七軒家組 組長 松本三太郎
副組長 中村 卯吉
三篠町新宮塚 組長 古屋 孫市
副組長 西尾與一郎
仁保町堀越 組長 山本 庄吉
副組長 大和 貞男
戰町下組 副組長 天野 悅胡
戰町下組 總代 大村巳之助
副總代 松井愛太郎
南竹屋町南區甲組 總代 石田 季近
副總代 中村 保吉
東平塚町組合 副總代 山崎 數信
稻荷町東組 副總代 杉岡 彌一
鹽屋町 總代 松島 信梧
副總代 山縣 寅吉
三篠町中原上山手 總代 金口麻次郎
副總代 野村 範一
同 副總代 大久保麻次郎

堂々天地を壓する滿洲
大博覽會と廣島縣特設館

遼東半島の一角大連白雲山麓に
君臨する東亞文化の一大殿堂滿洲
大博覽會は無紀の事業として七月
二十三日の吉日を下して華々しく
開會した。

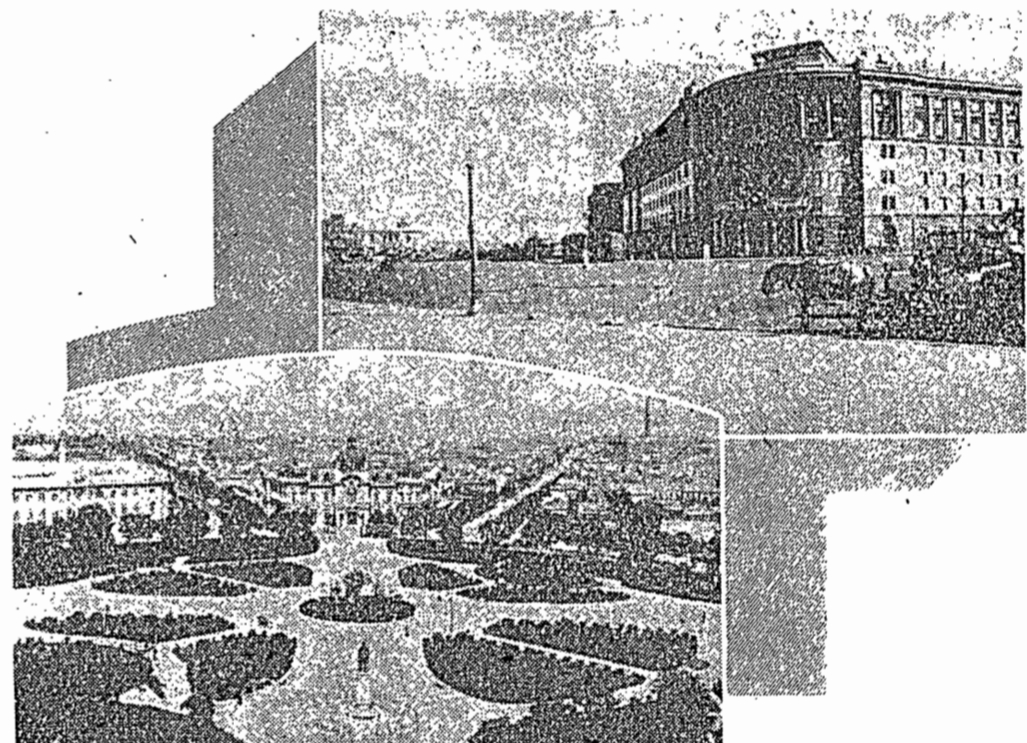

場廣大連は下所務頭埠鐵滿は上

を築いて居る。
見渡せば堂々天地を壓する壯大
なる建築の優美絢爛、げに滿洲大
博覽會こそ昭和八年に於ける劃期
の大事業たるを失はぬであらう。

の特設館は博覽會經營のセセツシ
ヨニ式或は滿洲式建築の本館別館
の間に點在し古代的建築と近代的
建築の間に別れて居るが最も近
代的な驚異的モダン化せられたる
三井、三菱、住友の各特設館あつ

結婚相談所開設
廣島市社會課内

先きに花嫁學校を開設して社
會の要望に添ひ市民より多大の
感謝を表されて居る廣島市生活
改善會は最近の世相益々複雑且
つ就職難となりその結果極度の
少なき男女には適當なる良縁を
求むること漸く不可能になつて
來た。それで之が救済の爲め、
今回市社會課内に結婚相談部を
設けてその媒介をなすことにな
つたが、事務開始は九月中旬頃
である。今その手續を詳述すれ
ば結婚申込者は戸籍簿本、六月
以内に撮影せる寫眞に、男子な
らば本人の體格、性質、學歷、
職業、履歴の主要、家庭、財産、
収入、兵役關係、嗜好、趣味、
初婚か再婚かを記入すると共に
相手方に對する希望事項たる
住所の範圍、教育の程度、宗教
血統、家柄、容貌、禮儀、性
質、支度、趣味、嗜好、藝能、
家庭、結婚の時期再婚でも、連
子があつても等を書き添へ、女
子ならば本人の體格、性質、學
歴、履歴、家庭、初婚、再婚、
趣味、婚期に遅れた理由、仕度
宗教等を書き入れた上相手方に
對する希望事項たる住所範圍、
教育程度、宗教財産程度、血統
家柄、容貌、體格性質、支度、
趣味、嗜好、職業收入、家庭、
後でも、先妻の子があつても等
を書き添へ、妻圓の手續料共に
申し込まれるればよいのである。

要の場所に君臨し第一第二本館と
第三本館に通ずる八幡、靜岡の兩
特設館の間に高燥なる敷地をとし
高さ四十尺白亜のモダンな建築で
本市の出品物を中心として堂々百
の小間に近代展列術の粹を凝して
約三万點の出品物を所狭き迄に陳
列し特設中の白眉として其の偉容
を誇つて居る。

する研究調査が現實に商品の上に
現はれた結果である。斯健實な市
場が實現した事は世界經濟が封鎖
經濟へ轉向しつゝある今日日滿兩
國の爲め眞に喜ぶべき事である。
如斯進展しつゝある滿蒙市場に
對し日滿兩國の經濟上の權要なる
事項として考究しなければならぬ
事は無統制による過剰生産の統
制である。之らは目下日滿經濟統
制論或は日滿ブロック經濟論と云
ふ様なものが種々な形式によつて
發表せられ其の必要なる事が痛感
せられるに至つたのである。同時
に日本内地側に於いては輸出の統
制と云ふ新たな問題が最近擡頭し
東京、大阪を中心と目下劃策中で
ある事は事實である。

人の文化程度を高め之れを需用せ
しむることに努力すべきであら
う今日古色蒼然たる吉祥文字や圖
案や色彩を研究することも決して
一笑に附することの出来ない理由
も多々あると思ふ、況んや先天的
に迷信強く縁起を擔ぐ風習が陋固
として居る。尤も近來教育の普
及發達と交通の便が開けるにつれ
漸次此の弊風が改められつゝある
が其總體的に觀て今尚ほ依然とし
て迷信が生活の大部分を支配し大
きな勢力を持つて居る滿人に對し
ては邦商は常時之が研究を必要と
するは勿論だが、一方より高
度の商品の利用價值をあらゆる機
會に提示して文化程度の向上を企
圖すべきであらう。今回の見本市
は以上の意味に於いて新たな問題
を提起するものと謂ひ得る、之れ
が今後の滿蒙市場に如何なる畫面
を展開するかは刮目して俟つべき
ものがあるであらう。

少年團指導者講習會
少年團廣島地方聯盟ならびに
廣島市聯合少年團では二十一日
から二十四日迄安佐郡三入村南
原峽で少年團指導者講習會及び
合同野營を催したが講習會員
は小學校教員五十名で合同野營
には少年團員百二十名の参加を
見た。尙ほ講師と講習科目は左
の通りであつた。兒童生徒校外
生徒の訓練——縣私社會教育主
事野平正男、少年團概論——少
年團日本聯盟評議員伊藤爲道、
野營訓練——善行少年團長藤坂
喜代二。

滿洲の見本市より歸りて

産 業 課

大同元年三月一日東洋の一角に
新しく獨立國として生れた滿洲國
は爾來一年有半、此の間内外多事
幾多の波瀾曲折に遭ひたるにもか
かはらずよく之を突破して獨立國
としての建設事業に素晴らしい飛躍
を遂げ今や我が帝國と相提携して
東洋平和維持の礎石たらんとする
は頗る意を強ふする所である。

表されぬ爲め判然しないが概略
四百六拾萬圓と推定されて居る其
内地縣の約定高は約二割弱で參加
各地の内第三位を占むる好成績を
収めた、見本市も回を重ねるにつ
れ其の商品が頻しく滿洲向に改造
されつゝあることは約定の結果に
異狀の數字を出したる事實によつ
て瞭かである併しながら滿洲向商
品中には在滿邦人向のものも滿洲
人向とに區分されて居る事は現在
としては當然である。

今回取引に於いては邦人の頻し
き増加が相當の影響を有して居る
事は事實である、だが今まで學長
の壓迫政權下に喘いで居た滿蒙三
千萬民衆が滿洲國の建設により従
來の不安を一掃され安穩裡に成業
に就き生活の安定を得るに至つた
事が購買力に大なる好影響を與へ
たること内地商人の滿洲市場に對

の約定成績を収め然も確實に商權
の獲得を見るに至つた事は成功と
謂ふべきであらう。
以上の如く支那の消費階級層に
浸透したる消極的の生産品を目標と
することも現在としては必要であ
るけれどもまた一方朗らかに明け
た新生の意氣に溢れた滿蒙市場に
向つて反對に積極的な文化品を邦
商を通し或は直接に提示して滿洲

花嫁學校二ニュース
廣島市社會課主催の花嫁學校は
從來正午から開始して居たが餘
りに酷暑にすぎるので午前八時
より正午までに時間の變更をな
した。

腸「チブス」の豫防(三)

廣島市立衛生試験所 技師 遠山 霞

前述の腸「チブス」傳染経路で申し述べました所に依つて其の豫防法に就いては大體に於いて明らかではありませんが、更に豫防上尤も注意すべき事項の主なるものを申し述べます。

鹽化カルキ等とも云ひます)を水に溶かしたものを用ひるのが良いのであります。その溶かす割合は水二十立(約一斗餘り)に中匙に凡そ一杯(約五グラム)移入れてよくとかして之に二時間位漬けておいて後清水で充分に洗つて使用すれば良いのであります。「イチゴ」の様な果物を消毒するには水一立(約五合五勺)に「ヨードチンキ」二、三滴を落して二、三十分浸けて後、上水にて洗つて使用します。勿論此の法で野菜の消毒も出来ませぬ。

Table with 2 columns: 各町各校毎に少年團組織 (Number of schools) and 千圓以上の所得税納入者調へ (Number of taxpayers). Rows list various districts and their respective counts.

女子青年團主催の花講習會

廣島市聯合女子青年團主催第一回花講習會は、六月五日より週二回宛天満、幟町兩小学校講堂に於て、講師華道家元池坊教授講師川原亨月氏指導の下に開設中であつたが、去る八月十日を以て終了したので、同日午後一時より幟町小学校講堂に於いて終了式を舉行した。先づ中邑理事長の挨拶があり、次いで修了證書を授與し、講師の挨拶、會員總代が謝辭を述べて閉式した。尚ほ證書を授與せられた者は會員總數一〇三名中七三名であつた。三時からは會員の花會を開催し關係者に參觀せしめた。

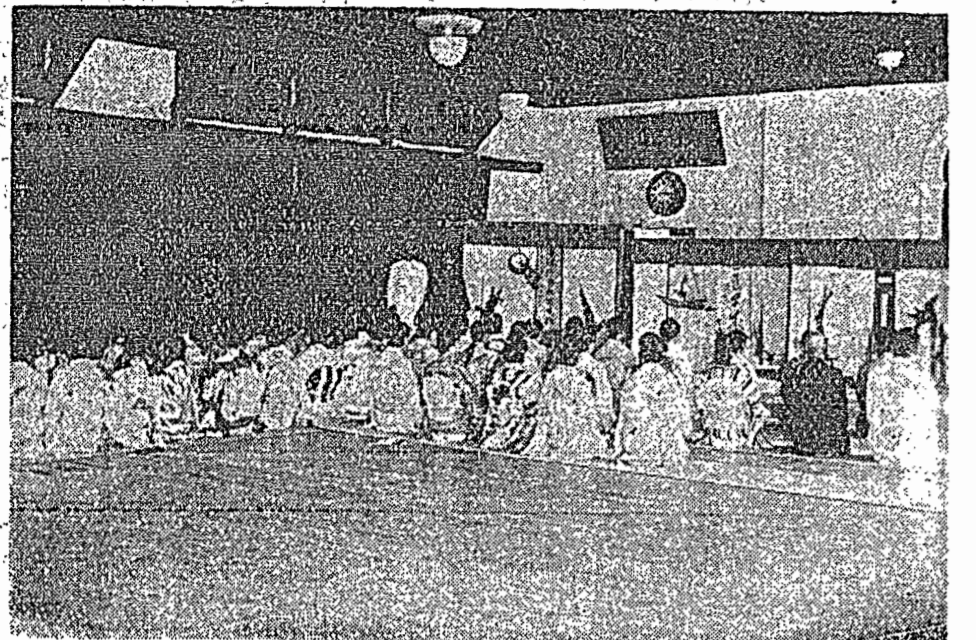

或る學者の研究に依りますと四百匹の蠅を調査した結果其の持つてゐる大部分の微菌は「大腸菌」であつたと云ひます。此の大腸菌は「腸チブス」菌、赤痢菌等の親類筋で、大腸菌のある所必ず腸「チブス」菌、赤痢菌も亦生存するものと見ねばなりません。何んと危険な「ウルサイ」事ではありませんか。

例へば塵箱、下水、溜池、汲取口、臺所の流し等充分清潔にして一匹の蛆も育たぬ様にする事でありませぬ。尚ほ蠅を防ぐ上に効果のある法は次の様であります。一、石油乳劑や「ペントロール」を撒くこと。二、三十倍の「デシン」又は「クレシン」を撒くこと。三、蠅は青色又は紫色を嫌ひますから蠅帳(オーイ)に此様な色物を使用すること。

都市計畫事業の第一線より(二)

大なる事業には大なる犠牲が伴ふ事は洋の東西を問はず時の古今を論ぜず歴史が雄辯に物語り且つ教へてゐる所である、近き例に徴しても滿洲國の獨立と云ふ大なる事業については非常なる犠牲を拂つてゐる事は吾が國民の等しく熟知し経験してゐるところである。都市計畫事業なるものは前述の通り現在の複雑にして混沌たる都市の總べての文化事業の建て直しであるから決して一朝一夕にして完成するものではなく半永久的に繼續しなければ有終の美を爲す事

廣島招魂社寄附金 壹萬四千貳百餘圓に達す 官祭廣島招魂社奉賛會寄附金 募集に就いては各委員町村長總代在郷軍人分會長等連日活動を連け其の成績頗る順調に進行して居るが其の後の申込は次の如くである。

市社會課の在廣朝鮮人 狀況調べ

市社會課では先般來市内在住の朝鮮人の原籍職業年齢兒童の就學狀況等に就いて調査中であつたがその結果によると市内在住の朝鮮人總數は六千九百三十三人で内男子は二千八百九十三人、女子は千七百七十七人その差は千一百一十八人である。平均一組の夫婦間の男女兒童數を略同數と見られるが此の差は略獨身者の數と見られ全體の約二割を占むるは如何にも出稼入らしいところがあるが何れも、尙ほ同調査の結果に就いて詳述すれば次の如くである。原籍地に就いて見るに

慶尙南道	四六六八人
慶尙北道	八三五五人
全羅南道	一一二三人
全羅北道	八七七人
忠清南道	七七人
忠清北道	七七人
京畿道	四四人
江原道	一六人
黄海道	一一人
平安南道	一一人
平安北道	一一人
咸興南道	一一人
咸興北道	一一人

以上の統計によつて見るに地理的に一番近い慶尙南道は四六六八人に全體の約七割強を占め次に慶尙北道、全羅南道の順で北に行くと程少く最北の咸興南道、平安北道は一人もいない、尙ほ彼等の居住數がその距離の割合に比例して居ないのは彼等は緣故をたどつて移

外國貨物原産證明條例 愈々九月から實施

國民政府はかねて新規決定した外國貨物原産地證明條例を九月一日から實施することに決定し、二十五日海關から左の通り正式に發表した。領事インボイス條例第九條を次の如く改正す

千九百三十三年九月一日より支

住することを物語るものである。	職業別に見れば
1 日 傭 一〇四	2 左 官 一一二
3 製 鐵 工 一〇四	4 屑 物 商 九四
5 材 木 人 夫 六四	6 鐵 工 五八
7 舟 人 夫 三四	8 針 工 三九
9 屋 根 工 三三	10 撤 水 夫 三〇
11 農 業 二六	12 石 炭 人 夫 二六
13 鑛 物 工 二二	14 行 商 二二
15 風 呂 焚 二〇	16 市 掃 除 人 夫 一八
17 馬 車 挽 一七	18 料 理 業 一七
19 ゴ ム 工 一七	20 鑛 詰 工 一五
21 煉 瓦 工 一三	22 土 木 業 一三
23 吳 服 商 九	24 水 會 社 職 工 九

その他十五名以下は驛夫、菓子、工植木人夫、人參ソツプ製造販賣、自動車運轉手、藥屋、飯場其の他一六人でその有職者總數は男子二一五六人女子九七人で家計の苦しいに係らず女子の労働者の極めて少いことは著しく目に付くのであるが恐らく彼等の觀念が極めて保守的な爲めであらう、尙ほ就職中

恩給法改正 實施打合せ

第六十四議會を通過した現行恩給法改正は、明年四月一日から實施すべき國庫納金の増額および傷病年金制度の施設を伴ふ改正點を除き爾餘の分は来る十月一日から實施することに決定されてゐるため内閣恩給局では先般來右に關する施行勅令ならびに關係制令案の起草中であつたが、このほど具體案を得たので二十六日午前十時、恩給局で各省關係官の參集をもとめ原案を附議、樋且局長から案の内容を説明し承認を得たるのち閣議で決定、九月七日に公布の豫定である、なほ第三所得の徵稅なき朝鮮、關東州および南洋諸島の算定はそれ、總督、長官が規定にしたがつて算定することを施行令中に含ましめるはず。

同 五年 ナシ	同 五年 ナシ
不 就 學 一六一人	不 就 學 一六一人
合 計 五七〇人	合 計 五七〇人

大東京の人口前年に 比し七萬七千人激増

警視廳文書課統計係では先般來大東京市制實現後約一年間の世帯人口の變遷を調査中であつたが此の程漸く調査を完了したその發表を見たが大東京六月末現在の人口は五百八十三萬七千三百九十九人、世帯數は二百三十三萬七千七百七十一で一家族平均人口四、七二人、密度一平方キロにつき三千三百四十六人で前年度調査に比し世帯數二萬八千八百七人、人口七萬七千三百九十九人と云ふ激増振りである。

白米内地	一等 一七、二	二等 一六、五	三等 一五、八
朝鮮	同 一五、〇	同 一四、三	同 一三、六
外米	同 一三、〇	同 一二、三	同 一一、六
大豆(改良)	同 一三、〇	同 一二、三	同 一一、六
大豆(黒)	同 一三、〇	同 一二、三	同 一一、六
大豆(納言)	同 一三、〇	同 一二、三	同 一一、六
菜豆(大納言)	同 一三、〇	同 一二、三	同 一一、六
菜豆(金時)	同 一三、〇	同 一二、三	同 一一、六
椎茸(込)	同 一三、〇	同 一二、三	同 一一、六

公設市場小賣價段調査表 七月十五日現在

に互り他のものより發表した通りであるから一般に了解を得たことと信ずるのである。

どにかく市當局としては此の事業に對し眞面目を發揮し極力事業の完成を期してゐるのであるから市民として充分なる覺悟と犠牲的精神とを以つて此の國家的事業に當るの決心を固めて貰ひたいものである。

尙ほ街路事業について現在擴張しつゝあるを見て市民の中には餘り廣大過ぎて交通量が増加しない限り反つて商業は妨げられ商人は疲弊するの傾向があると稱してゐる者も居るが從來の狹隘なりし道路に比較すれば成程餘り廣きに過ぐるの感がないでもないが道路網が完成し自動車を始め馬車の交通が頻繁となれば二十五米か三十米位の道路では狹隘を感じるやうになる事は火を見るよりも明かなことである、殊に廣島市は中國地方に於いて重要な地の利を得てゐるから益々人口は増加し商業は發展する運命を有してゐる且つ軍事上重要な地であるから特種地域に屬し將來國際間の關係が愈々複雑になればなる程廣島は特別なから市としての施設を要するの充分なる成算がなければならぬのである決して從來の慣習にとらはれて惰眠をむさぼつてゐてはならぬのである。

文化生活に適合するやうに施設すると云ふ意味と同團體の將來の發展に備へる施設であると云ふ意味とがある現在の狀態に變化を與へるの打破であり破壊である。併し其の破壊は建設の前の破壊であるから保守的ではなくして進歩的であり理想的であるから進歩的理想的な考へから云へば喜ぶべき事であり祝福すべき事である。現状に甘んじて満足してゐるものに取つては厄介であるかも知れないのである。然しながら社會は有機體ではないが有機的に進歩發展して暫くも止まないものであるから其れに相應した施設を行ふ事は團體生活を高めるもの、權利であり義務であるから當局が眞剣に眞面目に忠實に此の事業に努力してゐるのことは當然の義務を遂行してゐるものであると云はねばならない。依つて市民諸君も絶大なる後援を拒まず自己の利益は犠牲に供して此の事業の完成を速かならしめ喜悅の情に恍惚味を覚えるのは實に涙な

くしては見ることの出来ない美點であり感激の情を唆らずには措かないものである。如何に建設の前の破壊であるとしても云へ永年住み馴れた地上物件を惜し氣もなく破壊することを一抹の暗影と深遠なる執着とを覺えしむるものである。殊に住宅としたるものを一部分取り取り除去する工事の有様は慘然たるものがある。都市計畫に於いては土地は道路敷と成る土地だけを收用し其の地上にあるだけの物件を除去すれば足るのであるから専門用語であり技術であるところの切り取りと云ふことをなすのであるが此の慘憺たる相を目のあたりに見るから其の後に來る建設の喜びが極めて大であるとも云へるのである。

備考 切取除却とか解放移轉とか其の儘後退移轉せしめ得るのは日本建築の特色であつて西歐諸國の建築物に見ることの出来ないものである。

原本を提出せず拂戻しをなさざるときは沒收す。

支那政府が九月一日から實施する輸入貨物原産地表記條例全文は左の通り

一、すべて輸入貨物は容器包装の見易き個所に支那文字で原産者證明を明かにすべし、右は耐久性質を有すること

二、前項の表記を有せざるものは税關にて注意し書入れること、税關の記入なきものは輸入を禁止す

三、輸入品中左の項に該當するものは原産名表記を免除と見做すに賣却され容器包装の表記が判然別し得るもの、なほ表記と對照して曖昧なる事情を含むものは海關においてこれを沒收す

もつとも右表記を漢字もしくは英語併用とする件は現に海關側と財政部で折衝中で併用となるや否やは未決定である。

明年まで 實施延期 財政部稅關が言明した

別報原産地表記條例は財政部稅關について調べたところによると右は明年一月一日まで實施延期することに決定してをり九月一日實施の事實なしと言明した。

最近雨らしい雨が降らないので曆の上では初秋であるが實際の暑さは天候の加減で愈々激しく陽チヌ等の如き傳染病菌も之れから繁殖するのである、之れは永い間暑さの爲め惱まされて生物體は生氣激刺たるにも係らず弱つてゐるので何か外部から齎された動機で生あるものは驚れる此頃廣島市内に於ける挽馬がバタ／＼倒死するので馬車挽業者は大恐慌を來してゐる、其の原因は何であるかと吟味して見るに之れだと断定すべきものはない醫者も一般人も暑さの爲めだらうと云つてゐる、若し暑さの爲めであるとするならば天道は人を殺さずと云ふことは當にはならない、馬は人でないから其の言葉の概念には當て嵌まらないと云ふならば人も馬も自然であつて變りはないから天道馬を殺さずと云ふことが成り立たねばならぬ、然しながら馬は自ら身を護る術を知らないので人間の使役に甘んじてゐるから人間は馬の使役者として細心の注意を拂つて馬の身を護つてやらねばならぬ義務がある、其の義務を果すことは即ち使役者自身の身を護ることになるのである、之れは何も英國人の功利主義にあやからぬでも自ら明白である、馬ばかりではなく總てのものを護らねばならぬ、總てのものを護ると云ふことは一面總てのものを護られると云ふことになるのである、之れはア

昭和八年度陸軍簡閱點呼

事故人員ノ三分一減少

本年度陸軍簡閱點呼は七月十日より開始せられ八月一日を以て終了したが、其の令達總員二千八百十一名であつた。本年初めての試みとして廣島市に限り特に各兵科毎に各々其の所屬部隊に於いて其の隊長を執行官となし術科として各兵科獨特の諸教練及び新兵の見學實習、學科では主として軍人精神の修養、時局に對する認識、新兵器、化學戰に關する智識向上等を圖つた。...

昭和八年度陸軍簡閱點呼成績一覽表

Table with columns for 分會區域, 人員, 令達, 疾病, 犯罪, 不明, 不参加, 人員, 參會. Rows list various military units and their performance metrics.

洗滌自動車購入

青い舗装道路への轉向

黄ろい舗装道路から!

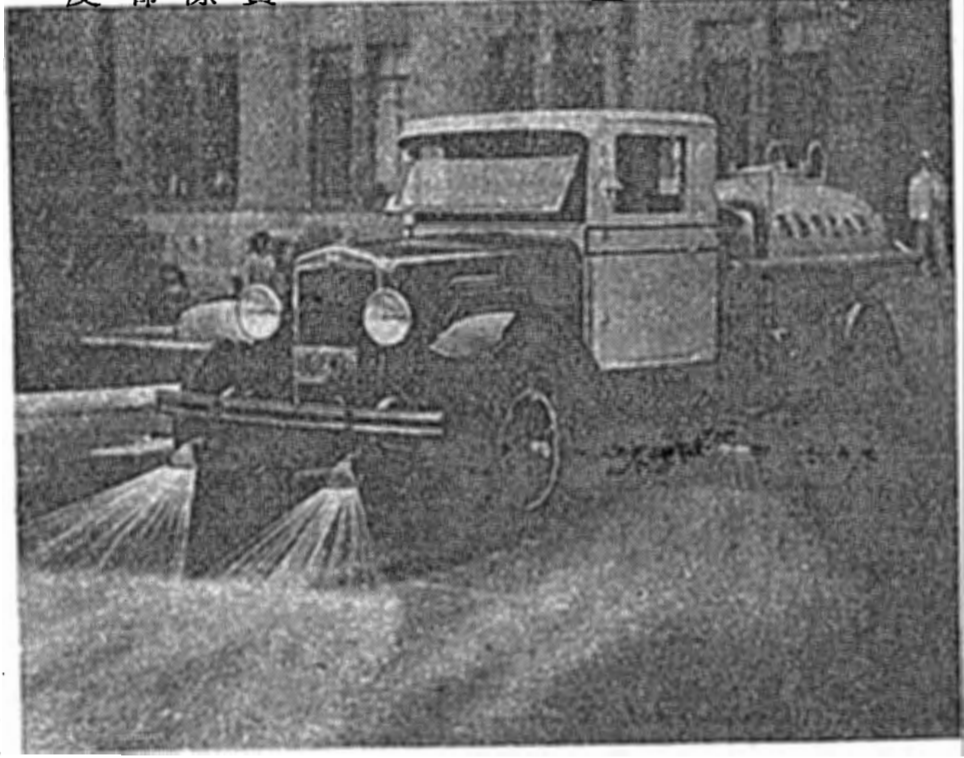

市内の舗装道路は永が間殆んど洗滌されることなく黄ろい舗装として晴れた日は黄塵を吹き上げ、雨の日は泥水をはねかへして水都の淑女紳士を極度にヒンシユク、コンバイさせてナヤマせて居たが今回市では、舗装道路専用最新式洗滌自動車を購入し黄ろい舗装より青い舗装へ轉向せしめ、此の新款より市民の『街の散歩』に期らかなすがしさを提供することになつた。

並木に就いて語る(五)

我が國の樹種の種類

並木の樹種撰定の容易ならざる事は已に前項に述べた通りであるが此處には現在我が國の諸都市で普通用ひられて居る處の種類を擧げる事にしよう。そこで今寒地から暖地に及ぶものとすれば、札幌市附近ではニセアカシヤ、イタヤカヘデ、カツラ、ニレ、ポプラ、ヤナギ等、東北地方の諸都市ではチヤキ、ニセアカシヤ、トチノキ、カシハ、クロマツ、アカマツ、スギ、イテフ、ヤナギ、サクラ、ニレ、スズカケ等、關東地方(但し東京を除く)の諸都市ではイテフ、スズカケ、クロマツ、アカマツ、スギ、ヤナギ、サクラ、トチノキ、アラギリ、ユリノキ、エンジュ、ヤナギ、サクラ、ケヤキ、ニセアカシヤ、トウカヘデ等、北陸方面の都市ではニセアカシヤ、ケヤキ、アカマツ、クロマツ、スギ、サクラ、ヤナギ、スズカケ等、東海方面の諸都市ではスズカケ、イテフ、マツ、スギ、サクラ、ヤナギ、ポプラ等、京都市ではスズカケ、ユリノキ、マツ、ヤナギ、サクラ等、大阪市ではスズカケ、イテフ、アラギリ、ニセアカシヤ、トウカヘデ、ポプラ、ヤナギ、クロマツ、アカマツ等、神戸市及び其の附近ではスズカケ、イテフ、アラギリ、クロマツ、サクラ、ポプラ等、四國方面ではスズカケ、サクラ、イテフ等、九州の諸都市ではアラギリ、スズカケ、ヤナギ、サクラ、

市立圖書館增加圖書

Table listing various books added to the city library, including titles like '宗敎・哲學', '文學・語學', '歴史・地誌', and authors like '和田 英松', '北原 白秋', '細江 逸記'.

Large table listing various commodities and their prices, including items like 砂糖, 醤油, 味噌, 鶏卵, 牛肉, etc., with columns for item name, unit, and price.

學童給食一覽表 (昭和七年)

Table with columns for school names (校名), food types (給食), and amounts. Includes schools like 廣島市立第一小學校 and 廣島市立第二小學校.

法制・經濟 社會・統計・家政 滿洲は招く農村人を大和民族の聖郷...

診療所事業成績 (七月分)

Table showing medical clinic performance by district (區分) and specialty (診療科). Includes categories like 內科, 外科, 小兒科, etc.

託兒事業成績 (七月分)

Table showing orphanage performance by district (區別) and facility (所別). Includes facilities like 江波託兒所 and 廣瀨託兒所.

傳染病患者數 (七月迄ノ分)

Table of infectious diseases with columns for disease name, gender, and status (e.g., recovered, died, hospitalized).

廣島港出入船舶數並に乗降客員數 (昭和八年)

Table of ship arrivals/departures and passenger counts for Hiroshima Port in 1933.

上水道水質検査成績 (昭和八年七月分月表)

Large table of water quality inspection results for the Hiroshima Municipal Waterworks Bureau, July 1933.

公益質屋事業成績 (七月分)

Table of public pawnshop business performance for July, categorized by industry and region.

職業紹介所事業成績 (七月分)

Table of employment office business performance for July, showing job introductions and employment statistics.

間 週 護 愛 魚 稚

○捕るな愛せよ

小さい魚を

○稚魚を保護せよ

大漁が續く

○濱に黄金の

花が咲く

間 週 一 ら か 日 一 月 九

と獲濫の魚稚は的目の間週護愛魚稚の此
す期と興振村漁り計と進増の獲漁し止防
。すまりあにところ
。うせまけが心に護愛魚稚らか素平に互お

施 實 合 聯 縣 府 各 岸 沿 海 内 戶 瀬

土 水 業 本 質 發 達 事 業 一 部 委 員 會 啓 事

廣島市報

號十二第

昭和八年九月八日印刷
昭和八年九月十日發行
第一號 定價 金一圓
第七號 定價 金七圓

發行所 廣島市
印刷所 廣島市
社址 廣島市
支店 廣島市

草沿の町

播磨屋町は天正年間、湯川播磨守が紀伊の國から當地に來て斥鹵を填めて研屋町、紙屋町、立町及び當町の地を開いて居住したので此の名が生じたといはれて居る。

澄宮殿下の御來廣

三十萬市民が赤誠をこめてお待ち申した澄宮殿下には、二十一日午後六時折しもものすく降りしきる烈風の中に廣島港陸軍運輸部軍用棧橋に恙がなく御到着遊ばされた。この日市民を始め廣島各學校學生々徒兒童青年團はそほふる雨の中に沿道に堵列、家毎に國旗を掲揚し心からなる奉迎をなしたが更に棧橋には田中廣島控訴院長、南谷同檢事長、二宮第五師團長、淺沼廣島地方裁判所長、帆高廣島地方裁判所檢事正、本間廣島縣内務部長、野津廣島稅務監督局長、佐々廣島遞信局長、寶來廣島專賣局長、伊藤廣島市長、加藤縣會議長、松坂市會議長その他在廣將官愛國婦人會、在郷軍人團等多數御出迎へ申上げた。畏くも殿下には雨にぬれた幾多の戰士を送つたそのゆかり豊かな棧橋を御會釋の御手を下げさせ給はず御歩行、奉迎者一同感激のうちに縣廳差廻しの自動車に御便乗、鈴木縣特高課長の御先驅にて二十數臺の扈從自動車に従へさせられ雨に暮れてゆく靜かな街に車を進めさせ午後六時二十分御宿泊所河原町鈴木別邸に入らせ給ふた。

【目次】

- ◆澄宮殿下の御來廣……………二五九
- ◆告 示……………二六〇
- ◆彙 報……………二六一
- ◆公 告……………二六一
- ◆廣島市の献上品……………二六二
- ◆廣島市工業大觀……………二六三
- ◆小兒の敵疫痢に就て……………二六四
- ◆倉庫業に關して……………二六五
- ◆山陽文德殿建設計劃の經過……………二六六
- ◆廣島滿洲往來記(一)……………二六七
- ◆廣島市兒童夏期保養所衛生報告……………二六八
- ◆圖書閱覽月報……………二七一
- ◆廣島市小學校兒童身體檢査統計表……………二七二
- △招魂社寄附金成績△第三回役馬共進會△廣島測候所移轉敷地買收△全國土產品共進會△運動普及に就て△方面事業助成會活動



取採葡萄の上獻に下殿宮澄

【告示】

廣島市告示第一三三號
市會ノ議決ヲ經タル昭和八年度廣島市稅率左ノ通
昭和八年八月二十六日

Table of tax rates for various categories including land, buildings, and special taxes. Columns include category, unit, and rate.

廣島市長 伊藤 貞次

廣島市告示第一三四號

昭和八年八月二十九日廣島市告示第一三三號ヲ以テ告示シタル市道路線變更認定ノ爲生シタル左記道路ノ供用ヲ廢止ス
昭和八年八月二十九日

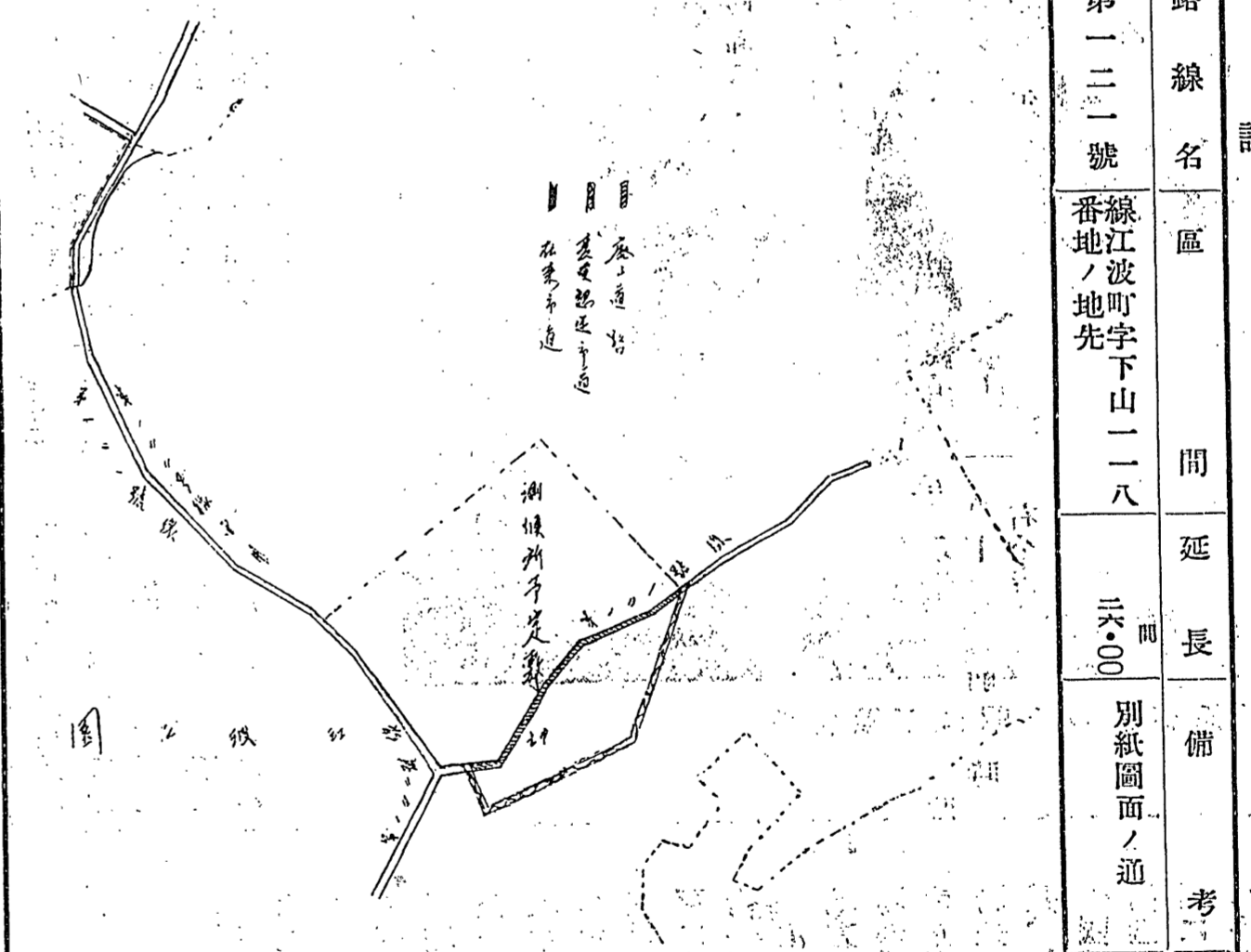

廣島市長 伊藤 貞次



招魂社寄附金 成績頗る優良

官祭廣島招魂社移轉改築ノことハ大ニ世人ノ贊同を得、海外から申込みまであり極めて順調に進捗して居る。これ我々が國民性の識烈なることを物語るものであり、吾々の最も力強く思ふところである。尚ほより以上の基金を得れば毎年募集する祭典費は其の基金の利子より充當することが出来る。積年の希望が達せられることになる。有志諸君が國家の爲め且つ英靈の爲め速に右の目的達成に盡力されんことを切に望んでやまない。因みに其の後の申込は左の通りである。

- List of donors and amounts: 壹仟圓 田中喜四郎, 廣島臨港土地株式會社 壹仟圓 古川 正彦, 五百圓 守屋 義之, 四百九拾貳圓貳拾錢 南竹屋町南區乙組 參百圓 鈴木 貫一, 參百圓 島津 需吉, 參百圓 山縣元兵衛, 參百圓 藤井 順一, 參百圓 田中 等子, 貳百九拾七圓四拾錢 古田町高須組 貳百貳拾參圓 古田町古江組 貳百圓 稻葉 實, 貳百圓 竹原 榮助, 貳百圓 頃末多三郎, 貳百圓 山崎 吾一

廣島市告示第一三五號
廣島市役所已妻出張所廳舎移轉改築ニ付九月一日ヨリ改築中左記ニ於テ執務ス

廣島市長 伊藤 貞次

【彙報】

達乙第五號
本市立畑質病院火災保險料支出ノ爲昭和八年年度廣島市歳入出豫算歲出經常部第十八款療養院費第二項需用費ニ第十一目保險料ノ目ヲ設ケ處理ス

昭和八年九月二日

廣島市長 伊藤 貞次

町正副總代就任認可

Table listing the names and positions of town representatives for various districts.

Table listing the names and positions of town council members (元評議員).

元評議員 平柿 保

【公告】

遺失物公告
一、小船(遊魚船)壹艘
右物件拾得ノ旨届出有之候ニ付心當リノモノハ當所社會課ニ届出ラ

廣島市役所

一、櫻角材木壹本(四十才)
右物件拾得ノ旨届出有之候ニ付心當リノモノハ當所社會課ニ届出ラ

廣島市役所

一、釣舟(鋪付)壹艘
右物件拾得ノ旨届出有之候ニ付心當リノモノハ當所社會課ニ届出ラ

廣島市役所

一、紙幣 五圓札壹枚
右物件拾得ノ旨届出有之候ニ付心當リノモノハ當所社會課ニ届出ラ

廣島市役所

一、甲號 建坪百一十一坪七合
一、乙號 建坪百八十坪七合五勺
附屬木造塀八間半
一、丙號 建坪二百四十四坪二合五勺

廣島市役所

市有建物賣却公告
廣島市草津町所在草津小學校舊校舎建物

廣島市役所

附屬井戸上家並古瓦古木材
一、丁號 表門並ブロック塀
右公入札ニ依リ賣却ス買受希望者ハ當廳土木部地理課ニ就テ廣島市物品購入賣却規則及關係書類並實地等覽覽シ尙ホ左記事項承知ノ上入札スベシ

廣島市役所

入札ハ郵便ニ依ルモ差支ナシ

昭和三十八年八月二十八日

附屬井戸上家並古瓦古木材
一、入札及開札ノ日時 昭和八年九月十二日午前十一時迄ニ入札即時開札ス
二、入札及開札ノ得所 廣島市役所土木部地理課
三、八札保證金 各自見積價格ノ百分ノ十以上
四、賣却契約締結期日 落札決定ノ日ヨリ五日以内
五、現場説明ノ日時 昭和八年九月十一日午前十一時

廣島市役所

昭和三十八年九月六日

右ハ市内寺町一〇六番地複並儀

三郎氏ノ遺言ニヨリ廣島市方面事業助成會窮民救濟事業へ遺族ヨリ寄附

一、白米貳石壹斗

右ハ三條町小河内杉本ヤエ死亡ニ付遺善供養トシテ三條町一部及ビ福島町ノ窮民ニ寄附杉本太郎ヨリ

廣島市役所

昭和三十八年九月六日

右ハ市内寺町一〇六番地複並儀

三郎氏ノ遺言ニヨリ廣島市方面事業助成會窮民救濟事業へ遺族ヨリ寄附

一、白米貳石壹斗

右ハ三條町小河内杉本ヤエ死亡ニ付遺善供養トシテ三條町一部及ビ福島町ノ窮民ニ寄附杉本太郎ヨリ

廣島市役所

昭和三十八年九月六日

水ノ王者修中
二年連続して全日本中等學校水上競技の覇権を獲得して水の王者の譽も高き修道中學今夏の偉勳は運動王國廣島無上の誇りであり喜びであらねばならぬ。回顧すれば八年前の大年十五年夏、大毎主催最後の大會第十回全國中等學校競泳大會に始

廣島市役所

昭和三十八年九月六日

右ハ市内寺町一〇六番地複並儀

三郎氏ノ遺言ニヨリ廣島市方面事業助成會窮民救濟事業へ遺族ヨリ寄附

一、白米貳石壹斗

右ハ三條町小河内杉本ヤエ死亡ニ付遺善供養トシテ三條町一部及ビ福島町ノ窮民ニ寄附杉本太郎ヨリ

廣島市役所

昭和三十八年九月六日

右ハ市内寺町一〇六番地複並儀

三郎氏ノ遺言ニヨリ廣島市方面事業助成會窮民救濟事業へ遺族ヨリ寄附

一、白米貳石壹斗

右ハ三條町小河内杉本ヤエ死亡ニ付遺善供養トシテ三條町一部及ビ福島町ノ窮民ニ寄附杉本太郎ヨリ

廣島市役所

昭和三十八年九月六日

廣島市の献上品

錦松と葡萄

畏くも、澄宮殿下本市に行啓の
砌り、本市から献上申上ぐるに
就き特産園藝品の選定方を廣島
市農會に委ねられた、同會では
此の光榮に對し慎重に協議と調
査とを遂げ全國に名譽を博して
る、盆栽松樹と、時季の果物
として葡萄とを選ぶことにした
八月二十一日伊藤市長御宿泊所
に伺候恭しく献上申上げの御
嘉納を得たことは誠に本市の光
榮である。今此の機に之等特産
園藝品に關し其の一端を記して
此の光榮を頌たう。



品上献の市島廣

己斐町、否本市の特産園
藝品として誇る盆栽は其の沿革淺
からず去る二百有餘年前舊藩
主淺野長政公入國の際浪波に於
て苗木を商ふ牡丹屋次郎兵衛と稱
する者をお連れになり、廣島附近
に於いて、これが盆栽の適地を選
ばれたのが現在の己斐町である。
爾來時代と共に型の如く盛衰は免
れなかつたが明治中頃から栽培
者の増加を見軌近趣味の向上と共
に其の技術が非常な勢を以つて發
達し其の生産額は本市西部地方に
於ける主要物産の一として重きを
なすに至つた、而も其の販路は朝
鮮、臺灣などと植民地は勿論滿洲、
青島、上海、或は米國等遠く海外
に迄發展し且つ其の量は年々多き
を加へつゝある状態である。
己斐町——一度足を運べば專業

けて採集する以外には求められな
いと云つた状態である。そして錦
松の生産地は何れの地方である
の極言は出来ないが概して中國四
國地方の一般松樹盆栽材料が自生
してある地方に偶に自生してある
今回本市から献上した錦松は中國
山脈にあつたもので鉢に栽培して
四十年許りを經過してゐるの百
餘年の樹齡を有するものと想像せ

びて行く、今から二十九年前の、
明治三十八年であるが、仁保町波
田豊氏始めて栽培し、三保一二郎
氏、金井半氏等相次いで栽培した
のが現在に至つたものである。
本市の東部は實綿と水稻とが主作
物であつたが土質地勢の關係上其
の成績面白くなく、爾來急に、葡
萄の栽培者の増加して來たのであ
る、けれども當時は、カトーバ種
が主であつて栽培は易いけれども
品質下劣であるので時代と共に逐
次新品種、ナイヤガラ、キャンベ
ルスアーリー、デラムエアー等に
改裁し現在ではこれ等栽培者を打
つて一丸とした葡萄出荷組合を組
織し、統制ある出荷を促し廣島市
内は勿論、關門方面へ盛んに移
出を實行してゐる。

第三回役馬共進會
本市受賞者
廣島縣畜産組合聯合會主催、
第三回廣島縣役馬共進會は、八
月二十九日より三日間本市東練

廣島市工業大觀

總說

近世産業は工業を樞軸として回
轉して居る従つて産業發展の方向
態様を推知せむと欲するならば工
業の發達過程を明確にしなければ
ならぬ。
本稿に於いては本市工業を軍需
工業、重工業、輕工業の三大部門に
分類して考察し其の間に内在する
矛盾を指摘し其の發展の諸特質を
究明し依つて斯かる過去の史的事
實が如何なる變革を將來に豫約し
つゝあるかに想到しようとする。
而して時代の要求に伴ひ産業界
の各部門に醸成されつゝある新情
勢に適應するの準備對策に至つて
は個別的現象たる夫々の特性及び
發達程度に應じて講究するべく市
民諸士と共に今後に残された課
題である。

第一章 廣島市工業の大別

本市工業を軍需工業、重工業、
輕工業の三大部門に分類すること
は前にも述べた通りであるが爰に
重工業といふは概念的區別に依れ
ば生産財産を言ひ、輕工業は消
費財産を指すのである。
而して被服廠、糧秣廠の如き軍
需工業、又重工業に於ける造船業
の如きは高度の國家の援助に俟つ
ものであつて之が發達は本市が持
つ軍事的重要性に鑑み極めて當然
な事であるが本稿に於いては純然
たる産業を取扱はんとする立場か
らこゝには之を省略することにす

本市に於ける主要産業の輕工業
部門に屬するものには紡織工業、
木製品製造業、食料品製造業、印
刷業、輕化學工業がある。
一、紡織工業 製綿業、綿絲紡績
業、絹織物業、絹織物業、メリ
ヤス製造業、染織業
二、木製品製造業 和洋家具製造
業、履物、和傘製造業
三、食料品製造業 罐詰製造業、
酒類、醬油醸造業、漬物製造業
海産物加工品製造業、菓子製造
業、清涼飲料水製造業、調味料
製造業

本市に於ける主要産業の輕工業
部門に屬するものには印刷製本業
紙函製造業
五、輕化學工業 ゴム製品製造業
除蟲劑製造業、石粉製造業、ア
ルミニウム製品製造業、石鹼
製造業
次に重工業部門に屬する重要な
産業には金屬工業、機械器具製
造業、重化學工業、製材業があ
る。
一、金屬工業 製針業、製鐵業、
鑄物業
二、機械器具製造業 製綿機械製
造業、自動自轉車製造業
三、重化學工業 人絹製造業、工
業藥品製造業、皮革工業、砥石
製造業、防腐木材製造業
四、製材業 製材業、椽柄製造業
燐寸木地製造業

第二章 廣島市産業の發生別
次に本市産業を各々其の發生
別に大別すると左の通りにな
る。
一、太田川の水質及び水流に依存
して發達せる産業
紡織工業、酒類、醬油醸造業、
清涼飲料水醸造業、人絹製造業
皮革工業、製材業
二、原料が品質優れ且つ廣島市に
近接して生産する事に依存して
發達せる産業
履物、傘製造業、罐詰製造業、
漬物製造業、海産物加工品製造
業、除蟲劑製造業、椽柄製造業
燐寸木地製造業、石粉製造業
菓子製造業
三、本市獨特の高級技術に依存し
て發達せる産業
和洋家具製造業、調味料製造業
印刷製本業、紙函製造業、ゴム
製品製造業、工業藥品製造業、石
アルミニウム製品製造業、石
鹼製造業、製針業、製鐵業、鑄
物業、製綿機械製造業、自動自
轉車製造業、砥石製造業、防腐
木材製造業、
右發生別分類は大體の傾向を指示
したもので實際問題としては多く
して居る單獨依存の場合の方が却
つて少いことが多い、又斯様な産
業に於いてこそより多く發展すべ
き可能性が認められるのである。
更に廣島港灣が完成し茲に海陸
連絡が圓滑に運行されるに於いて
は之から圓滑な利便に依存して發
達すべき可能性ある産業の勃興す
ることも豫想せられる譯である。

兵場に於いて開催せられたが、
出品點數三十頭、二日間に渉る
嚴密なる審査の結果、入賞馬十
五頭に對し三十一日尾長校の褒
賞授與式に於いて、農林大臣獎
勵金、帝國馬協會、中央畜産
會の副賞と共に褒賞を授與せら
れた。
一等賞一點、二等賞四點、三
等賞六點、四等賞四點のうち本
市受賞者は左の如く出品點數十
一頭に對し入賞一等以下八頭に
上り非常なる好成績を収めた
一等賞(農林省金牌、賞金八
拾圓) 宇品町木村龜一
二等賞(農林省銀牌、賞金四
拾圓) 己斐町中保、船入町岡
野三次郎
三等賞(農林省銅牌、賞金貳
拾圓) 河原町岡徳夫、大須賀町
藤岡宇市、宇品町山新繁人
四等賞 己斐町田中恭造、三
篠町天野佐次
九月一日起立默禱
今年丁度震災十周年に相當
して居るが廣島市廳では九月一
日午前十一時五十八分サイレン
の音と共に一同起立默禱した。
廣島測候所
移轉敷地買収
永らく行きなやして居た廣
島測候所の移轉敷地も此の程地
主側と折合つき縣土木課ではお
そくとも本月中右登記を終り直
ちに敷地工事に着手する豫定で
ある。

小兒の敵疫痢に就て

死亡率九十%

廣島市立衛生試験所技師 遠山 霞

小兒病中最も死亡率の多いのは何と云つても胃腸疾患でありませぬ。冬期に於ける小兒の大敵である「氣管炎カタル」や肺炎等の死亡率でさへ約三十パーセント位でありませぬが、此の呼吸器疾患の漸く減少する頃即ち四、五月から反對に胃腸疾患が増して來ます。此の胃腸疾患の死亡率は約九十パーセントでありまして全く小兒の命取柄だと云つても過言ではありませぬ。

此の胃腸疾患の半数は疫痢患者であります。

「疫痢と年齢との關係」
疫痢は四、五歳前後の頃は小兒を侵すものであります。ですから自分で苦しい症状を「ハツキリ」訴へ得ないしそれに加へるに病状は急激にやつて來るので時に治療の時期を失し勝ちであります。

「疫痢の症狀」
今の今迄「ピン／＼」飛び廻つて遊んで居た小兒が急に元氣がなくなつてそこらあたりを「ゴロゴロ」して居るとか亦寝た小兒がもう起きる時分だのに「ナカ／＼」寝て、起きないとか或は夜中に急に「お腹がシク／＼」痛みだして泣き止

やくつたり等するものが素人の最初に見えされる症狀であります。此の時に頭に手をやつて見るとか或は體温器で熱を取つて見ますと殆んどが三十八度九度と上昇して居るものであります。

若し斯様な場合に出會つた時は一刻の猶豫もなく醫者にかけてつくと云ふ事が肝要であります。

疫痢にかゝりますと顔はむしろ青ざめ氣味で皮膚はたるんだ様になつて全く無氣力症狀になつて來ます。又こんな時に嘔吐のあることもあります。お腹に手をあてて見ますと恰もつきたての餅に觸れる様な或は眞綿にふれる様な感じと比較的軟かくしかも何やら粘着力のある様な一種云ふに云へない感じを持つものであります。

こんな場合小兒は多く、「腹バヒ」になつて寝ころんで居るものであります。便は何れかと云へば「シブリ」勝ちで下痢でもなし秘結するでもなし便は一種特有の異臭を放つものであります。

疫痢便は粘性でありますすが之に血液や膿を混ぜないのが普通であります。

少々の血液や膿は時にあつたと

してもそれは極微量であります。便の回数も少なくしぼり氣味で今したかと思ふと又したくなる所謂裏急後重もありません。

以上述べましたのが疫痢疾の概要であります。

「疫痢の原因及び誘因」
疫痢は暴飲暴食過食から起るものであります。「アン菓子」の過食、未熟の果物を食ふたり、水の過飲、腐敗しかけたものを食つたり等から起るものであります。常に程々に飲食させる様、殊に就寝前等は斷じて之等のものを與へない事が大切であります。

「食事の時は手を洗ふ様にさし」
又食物を與へる時には必ず手洗つてから與へる様に汚れた手に其のまゝ、食物を與へる事は誠に危険千萬であります。

「家庭に於ける急救處置」
御承知の通り疫痢は非常な急テシボな経過を取るもので數時間中に生命の危険に迫るものであります。すから一寸でも、疫痢症狀を呈した時は何れともあれ醫者にかけてつはるの前の通りであります。が所謂醫者の來る迄の家庭に就いての處置としては次の様な事を御すゝめ致します。

頭には氷囊氷枕をなし灌腸をなし排便を促し或は「ヒマシ油」の如きものを與へて體にある不純物を排泄する様にしたならば醫者が來る迄の手當として非常に結構な

事と思ひます。

灌腸はグリセリン(リスリン)を清水で二倍にして使用されると結構であります。「ヒマシ油」は小兒は兎角飲みにくがるものであります。すから之を砂糖水に浮かせて飲ませるのも一法であります。即ち小供さんを持たれる親ごさん達は家庭調度品の一つとして灌腸器を加へて戴きたい事を希望致します。

蝶よ、花よ、はへば立て、立てば歩めとほんとに目に入れても痛くない程の親の愛に育まれつゝあるそこにはむしろ盲目的の愛が、たれこめております。亦如何に注意深き親達にも神なぬ身の亦手落も全々無しとは思はれせん。

少量の「ヒマシ油」の爲めに亦一本の灌腸器の有ると無しに依つては頑是なき可愛の小供は或は一命を取らぬ或は幽明境を異にすることもありませう。世にゆける小供の年を數へて墓碑に泣き入る親達には決して少なくない事と思ひます。

一錢を笑ふ者は一錢に泣くとか何に俺が子小供は丈夫だからそんなものはいらぬ等強がり云はないで可愛小供の爲にヒマシ油の一杯、灌腸器の一本は備へ付けて戴きたい事を與々も希望して止みませぬ。

全國土産品共進會
十月中旬頃福山市に開催
瀬戸浦は近く國立公園として指定されるが福山市では今回觀光客誘致対策として全國土産品共進會を開催、内地は勿論滿鮮各都市に對しても出品を勧誘する由である。

本間内務部長の手で
鯉一萬匹を放つ
廣島縣では雜魚愛護週間中の九月五日午前十時から江の川養魚場に鯉一萬匹を本間内務部長の手によつて太田川下流に放流した。

九月十五日の記念を迎へて新なる廣島の誇を感じ
明治廿七年九月十五日大瀧を廣島に進めさせられ天下に號令し大清國を撃滅し益々國威を普ねからしめ給ひてより茲に四十回日の記念日を迎え吾々市民として感慨無量なるものがある、惟へば明治理上陸下が風聲を進めさせられて約半歳は吾が廣島は日本の首府であつた奈良の都平安の都を偲び感深きものあると共に吾が廣島が國家の危機を雙肩に擔ひ國家總動員の本部として重要な地位を占めたのは天恵とは云へ廣島市民として天下に誇り得るところの史實である。年變り星移りて六十七年後の今日まで過去幾多の事變に當り功績のこし將來に於いても益々其の價値を大ならしめんとする傾向顯著なるものあり、國防研究會が組織され彌々多事な

倉庫業に關して

産 業 課

倉庫業の必要を説かんとする前に先づ如何なる必要によつて倉庫業が發生したるかを明らかにするならば自然的に其の必要性が判明することと思ふ。

倉庫は貨物の保管を爲す場所であるが故に貨物は自ら其處に集中される、之れは經濟上の貨物集中の結果を招來するのである、此の貨物の集中は如何なる事情の下に起るかと云ふと交通機關、工業、商業の集中に依り必然的に貨物の集中を促したる結果である、今其の原因を尋ねるに交通機關の發達により旅行、運輸が容易となり、一方商業技術は著しく進歩し需要者は容易に其の必要品を發見購入する事が出来る爲め供給者として多量の商品を一ヶ所に集中し何時にも必要とするに至つた、之れが交通機關の集中されるにより貨物集中が促され倉庫の必要が生じた一つの原因である。

第二には大工業が起ると大量生産が始まる、其の生産されたものは販賣する爲に需要の最も集中される地所を撰定し此處に貯蔵し以つて販賣に備へなければならぬ、又原料品に於いても同様運搬上最も便利なる地所に在置し生産土支障なからしめなければならぬ事は工業經營上の必須條件である、之れ工業集中により貨物の集中を促し倉庫の必要を生ぜしめたる第二

の原因である。

第三には交通が不便で競争が緩慢なりし時代は生産者と消費者との間に幾多の中間商人が介在してゐたけれ共、現在の如く經濟が進歩し、競争が激甚となり生産、消費の兩者は出來得る限り直接取引を爲すの傾向を有し中間業者の介在を許さなくなつて竟に商取引は商業上の技能卓越し經驗豊かなる少數大商人の手に集中せられんとする傾向を有し、從來の如く小規模なる多數の倉庫に分散される事は不便なるが爲め少數の大倉庫を必要とするに至つたのである、之れ商業集中により貨物の集中を促し倉庫の必要を生ぜしめたる第三の原因である。

大體以上の如くして倉庫は發達したるものであるが交通機關の隆盛を促すには倉庫業の完成が又多大の關係を有し實に此の二者は相互依存の關係を多分に有するのである、此の意味に於て交通機關に餘り惠まれざる本市の如きは大きい考慮を要すべきものと思ふ。

更に倉庫業が一般商業に如何なる利益を與ふるかは先づ貨物に關する経費が著しく削減出來る結果生産條件が有利となり競争力を強大し從つて収益率を増大ならしむると云ふ利益があるのみならず、大倉庫業の存在は個々の倉庫が必要なく從つて固定資金を節する事が出來監督者を置くの要なく貨物

の減少による空倉庫を持つものがある。經濟を免れ、保險の如きも多數の寄託品を一括保險に附する爲め料金は低廉となり税關手續、委託販賣、競賣等の商品に對する一切の手續を代辨し爲めに商工業者の受

第三回廣島官公署野球聯盟リーグ戦は八月二十日から二十五日迄縣立第一中學校グラウンドに於て炎暑にもめげず其の熱戦を續けて來たが日増しに市民の人氣を博し最終に近づく頃には場内一杯に溢れる盛況であつた。尚ほリーグ戦は二十日正午六官公署遞信局、専賣局、機關庫市廳、縣廳、稅務監督局の六チームの入場式、稅務監督局長の始球式によつて開始されたが第一日は我が市廳軍は機關庫と對戦4A對2にて惜敗。

第二日は縣廳と對戦7對2にて快勝、更に第三日は稅務監督局に14A對4にて大勝。

第四日專賣局との試合は共に優勝を目指す者の同志のこゝでもあり、尙ほ伊藤市長、松坂市會議長等多數來場せられたこと、試合は白熱化し、我が市廳軍は前後二回に互る敵投手のボールに異議を申立て試合は紛糾ながらも審判の認むる處とならず遂に棄權するに至つた。

らんとする際都市としては年々歳々膨脹發展し六大都市に亞ぐ大都市となり都市計畫事業は着々進捗し交通衛生等完備し美觀を添えんとしつゝあるは實に血湧き肉躍るの感がある。吾々は此の佳き日を深く肝に銘じ市民の誇りを誇り第二の國民として將來に大に期待し吾が大廣島の名を恥かしめざるの覺悟の胸を固めねばならぬ。

すずしき新秋！
運動普及に就て
長い間の暑さにスツカリこわされた健康を取り戻す時季が來た。馬が肥えるだけではない人も同じ様に肥える時季である。大自然の惠澤に浴する計りでなく自らも亦健康回復力養成に努めねばならぬ。

燈火親しむべく大自然の氣を吸ふべく體を動かすべく榮養素を採るべく汎ゆる方面に精進すべきである。就中最も大切である面白いは體態養成にある。健康美を誇るに足るべき體格の所有者に於いて初めて活躍の飛する事が出来るのである。

それには先づ運動しなくてはならない。どの運動も宜しいラヂオ体操可なり、ランニング可なり、野球、庭球何でも宜しい。少し位過ぎる程の運動が宜しい、但し勧めたいのは乗馬である。老も若きも男も女も人を選ばず思ふ存分運動が出来る。そして夫れが動物の心身を自己の欲するが儘に動かし自分が愛する丈自分が慕はれあの大きな

第三回廣島官公署野球リーグ戦

市廳軍は第三位

されど第五日目は昨年の優勝チーム遞信局を4A對2にて撃破しリーグ第三位の榮位を勝ち得たのは昨年比する時は大なる躍進と云ふべきである。尙ほリーグ戦の順位を示せば左の如くである。

第一位遞信局、第二位專賣局、第三位市廳、第四位遞信局、第五位は同率にて縣廳、稅務監督局。



優勝せし廣島機關庫軍

優勝せし廣島機關庫軍

第二表 日々ノ兒童體温分布表並ニ其ノ中央値

(附 37°以上ノ有熱兒童數及其百分比)

Table with columns for temperature (氣温), day (日次), and number of children. It shows daily temperature distribution and the number of children in various temperature ranges from 37.0°C to 39.0°C.

で全市兒童約三萬七千人に就いて行ひたる檢温結果(未發表から推定する時本聚落兒童に於いて特に有熱兒童率だと断定することを得ない。然らば何故に斯く有熱兒童の多數なりやの問題に至つては主として肺門淋巴腺結核等に關聯せるものと推定し得る。尚ほ有名なる日活名監督牛原彦彦氏は氏の實弟である。

廣島市水上競技大會 宇品青年團優勝 廣島市教育會主催第五回水上競技大會は三日午前九時から市營プールに於て開催、參加團體は福山市各小學校、福山中、尾中、尾商、岡山縣笠岡商業、同金浦商業並びに廣島宇品青年團、山南青年團等であつたが優勝は小學校は福山市東校、中等學校は誠之館中學校、青年團では我が廣島宇品が優勝し午後五時盛大に終了した。

廣島市兒童夏期保養所

衛生報告

日本赤十字社廣島支部、廣島市學校衛生醫會、廣島市教育會主催のもとに、第二回廣島市兒童夏期保養所は市内草津小學校で去る八月一日から開始され同十二日無事終了した。本施設は貧困で虚弱な兒童を收容した半聚落で特に衛生方面に細心の注意を拂ひ市内在職小學校職員、醫師、看護婦、炊事係等合計五十餘名を動員し嚴密なる監督の下に實施せられたものである。

廣島市教育課

一般に同學年の女子よりも體重大なる觀がある、然れども尋五女子の體重は同學年の男子を凌駕し、一見奇異に感ずるが此の時代の兒童に於いては當然の現象である、蓋し大量統計の示す處によれば尋五及び尋六女子は常に同學年男子を凌駕するもので、此の場合に於いては寧ろ尋六女子體重が同學年男子よりも下位にあるのに注意すべきである。

Table showing average body weight (第一表 日々體重ノ算術平均) for children, categorized by gender (男, 女) and age (尋四, 尋五, 尋六). It includes data for the first ten days and overall averages.

體重一時減少し後次第に増加する傾向を示して居る。兒童の體温狀況 檢温は多數因子によつて其の結果に誤差を生じ易きものであるが之が測定は兒童衛生上重要な參考資料で本聚落開催中細心の注意の下に毎日之が測定を實施した、檢温器は購入後特に檢定を経たるものを使用し、腋窩に於いて五分間檢温を行ひ檢温時刻は毎日午前十時より同十一時迄と定め校醫監督の下に本所特派の學校看護婦五名及び各級教師によりて測定、記入を行つた。午前八時半西廣島驛に集合してから本所到着迄の経路並びに到着後行ふべき兒童の行事は毎日迄であつて自宅出發以後檢温迄の仕事量及び經過時間個人に略ぼ一定を見る事を得る、が此の場合檢温結果を左右する諸要素中特に考慮を要するのは前日の運動量の大小、又は當日の氣温、湿度等である。今學年別、性別に分類する時は人員少數で特別の意義を發見する能はざるが故に全兒童を一群として取扱ふことにした、先づ中央値により(此の場合算術平均は不適)日々の經過を觀察するに、本聚落出席兒童數は一日平均百三十四名で十二日の總檢温回數は一六〇八回に及んで居る。

大阪港に風力觀測所 大阪港は強風が一度吹き出すと荷役は勿論出帆其他を中止し一大支障を來たし港灣關係者をひどく悩まして居たのであるが去る八月三十日大阪港頭に全國最初の試みである風力觀測所を完成し、荷役中止程度の強風を測定し、荷役中止程度の強風を是を豫知することが出来ることになつた。

廣島市小學校兒童

Table with columns for age (7-11 years), sex (male/female), and various health metrics (height, weight, chest, vision, etc.).

身體檢查統計表

(昭和八年四月調)

Table with columns for years (1-6 years), sex (male/female), and health metrics (vision, hearing, dental, etc.).

1711

1711

迎 歡 も 附 寄 る な 細 零

○われわれが枕を高くして

○生業に安んじて居

らるゝのは？
思へ！

招魂社移轉改築
英靈合祀基金

○陣歿せし陸海軍將兵の
たまもの！

○是非祭れ

○護國の英靈と

官 祭 廣 島 招 魂 社 奉 贊 會
番 關 下 座 口 替 振 内 所 役 市 島 廣

見習看護婦募集

- 一、人 員 七名
 - 二、資 格 十六歳以上二十五歳以下ノ女子ニシテ高等小
學校卒業若クハ之ト同等以上ノ學力アルモノ
 - 三、修業年限 一ケ年修業中手當ヲ給與ス
 - 四、試験期日 九月二十日
 - 五、願書受付 九月十八日限り
 - 六、入 學 十月一日
- 詳細ハ文書(二錢切手封入)若クハ電話(二八三)ニ問
合セラレタシ

廣島市船入病院

廣島市報

號一十二第

昭和八年九月二十三日
發行日五十二月九年八和昭
號一十二第
定價 一年一元
零售 每份七錢

所行發 廣島市役所
所前印 廣島市印刷局
所販活弟見田地社會
地番一丁目七町一丁目七町
地番一丁目七町一丁目七町
地番一丁目七町一丁目七町

革沿の町

新川場、藝藩通志には「舊圖には場をはたに作る端の意なり」とあり、寛永の文書には新船場と記したものがあつた。昔船着場であつた新船場と云つて居たのを川と船が音が相通するもので遂に新川場となつたものであらう

【目次】

- ◇軍國示威の偉觀……………二七五
 - ◇條 例……………二七六
 - ◇告 示……………二七六
 - ◇彙 報……………二七六
 - ◇無花果廉賣會……………二七九
 - ◇滿洲事變勃發二周年記念日……………二八〇
 - ◇廣島市工業大觀(其の二)……………二八一
 - ◇縣下職業紹介協議會……………二八三
 - ◇廣島滿洲往來記(二)……………二八三
 - ◇竝木に就いて語る(六)……………二八四
 - ◇市街地建築物法に就いて……………二八五
 - ◇廣島觀光協會の陣容……………二八六
 - ◇失業救済應救事業……………二八七
- △廣島招魂社寄附續々集る△市廳野球部優勝△社會課日誌△皆實町區畫整理組合解散△市内失業者總數△畑賀病院開院



姿勇の車戦るけ於に前廳市島廣の日念記變事洲滿

軍國示威の偉觀 市中大行進

参加者一萬五千、颯々一里の長蛇各行事中の行事でその最も白眉たる軍隊在郷軍人、青訓男女中等生徒小學兒童の市中大行進は午前十時戰車を先頭に歩兵第十一聯隊軍旗を翳して勇ましきプラスバンド騎兵聯隊前を出發ラッパ鼓隊の吹奏に合せて行軍を開始、猿猴橋、京橋、石見屋町、山口町、銀山町、堀川町、平田屋町、播磨屋町革屋町を通り電車道を南進し白神社社附近より發會式を終へた廣島國防婦人聯合會會員を合流せしめ市廳舎前に行進、市廳舎バルコニーに立てる二宮師團長、湯澤知事、伊藤市長に敬禮、鷹野橋に至り解散した、その隊伍整然堂々一糸亂れぬ大行進その整然たる行進のリズム、集團の莊重な力の美、沿道の市民は歎息感激し非常嚴肅の感に息をつつた。

【條例】

廣島市會ノ議決ヲ經テ廣島縣知事ノ許可ヲ得テ廣島市立煙草病院病室使用料委託患者收容料及手数料條例ノ左ノ通定ム

【告示】

廣島市告示第一三六號

廣島市會ノ議決ヲ經テ昭和八年度廣島市都市計畫特別稅率ノ左ノ通

- 昭和八年度廣島市都市計畫特別稅率
一、地租 割 地租壹圓ニ付 金七錢八厘
二、營業收益稅 割 本稅壹圓ニ付 金拾九錢五厘

廣島市告示第一三七號

廣島市會ノ議決ヲ經テ昭和八年度廣島市歳入出追加豫算ノ要領左

- 昭和八年度廣島市歳入出追加豫算追加
歳入
第一項 雜收 入 金四千五百圓
第二項 雜收 入 金四千五百圓



官祭廣島招魂社 寄附續々集る

官祭廣島招魂社移轉改築、合戰事變に於ける陣歿將兵の合祀、招魂社維持費造成等の爲去る七月中旬寄附金募集事務開始以來奉贊會役員、町惣代、在郷軍人分會長、町村長、戸主會長等晝夜の別なく炎暑を厭はず東奔西走してゐるが、寄附者亦本事業に對し熱烈なる同情をよせ、寄附金は何れも割當額以上に達し只管感激の至りである。尙寄附金が豫定額以上となれば其剩餘金は之を永久、招魂社維持費として蓄積し毎年の祭典も盛大に執行し得られ行くは其の維持基金の利子により、祭典を執行するやうになるのである。之れは夙に希望せし所である故、今後一層の努力と同情とを切望する次第である。

- 歳出經常部 金九百貳拾六圓
第七項 託兒所費 金九百貳拾六圓
第一項 滯納處分費 金參百九拾圓
第二項 社會事業費 金七百九拾九圓
第二項 託兒所費 金七百九拾九圓
第七項 勞働統計調査費 金千九百參拾五圓
第一項 勞働統計調査費 金千九百參拾五圓
歳入出追加豫算金ナシ

- 官祭廣島招魂社移轉改築費寄附金申込者
觀音町西一丁目 金貳百圓
中田 太一 金貳百圓
合名 尼崎汽船部 金貳百圓
株式 立石商店 金貳百圓
藤井 正和 金貳百圓
仁保町堀越 金貳百圓
白鳥北町 金百拾圓
佐伯郡八幡村 金百拾圓
安佐郡戸山村 金壹百圓
熊野芳太郎

- 昭和八年度廣島市歳入出追加豫算追加
第七款 國庫補助金 金四萬貳千八百五拾圓
第一項 國庫補助金 金四萬貳千八百五拾圓
第二項 雜收 入 金千拾九圓
第十三款 市債 金四萬貳千圓
第一項 市債 金四萬貳千圓
第十三款 公債 金百六拾八圓
第二項 公債 金百六拾八圓
第十六款 療養院費 金八萬五千七百壹圓
臨時部計金八萬五千八百六拾九圓
歳出合計金八萬五千八百六拾九圓
歳入出追加豫算金ナシ

定ハ之ヲ適用セシメ
第六條 患者ノ幼年ナルトキ又ハ症狀ニ由リ必要アルトキハ院長ノ許可ヲ得テ附添看護人ヲ使用スルコトヲ得但シ之ニ要スル費用ハ自辨トス
第七條 患者ノ療養期間ハ三ヶ月ヲ以テ一期トス但シ症狀其ノ他ノ事由ニ依リ之ヲ伸縮スルコトアルヘシ
第八條 左ノ各號ノ一ニ該當スルトキハ退院ヲ命スルコトアルヘシ
一、治療上在院ヲ必要トセサルニ至リタルトキ
二、他ノ併發疾患ノ治療上在院ヲ不適當ト認ムルトキ
三、院内ノ規程ヲ遵守セザルトキ
四、其ノ他院長ニ於テ必要ト認ムルトキ

- 廣島市告示第一四三號
廣島市立煙草病院病室使用料ニ關スル件
大正八年三月法律第二十六號第七條ノ規程ニ基テ廣島縣知事ノ命令ニ依リ患者ヲ廣島市立煙草病院ニ收容シタル場合ノ病室使用料ハ一日金貳圓トス但シ特別ノ事情アリト認ムルトキハ之ヲ減免スルコトアルヘシ
昭和八年九月二十五日
廣島市長 伊藤 貞次

- 廣島市告示第一四四號
廣島市立煙草病院病室使用料委託患者收容料及手数料條例施行細則ノ左ノ通定ム
昭和八年九月二十五日
廣島市長 伊藤 貞次

滿洲事變勃發二周年記念日

描き出された軍國風景

その日の横顔を見る

戦没者の追憶も新たに又非常時局を再認すべき満洲事變二周年記念日は...

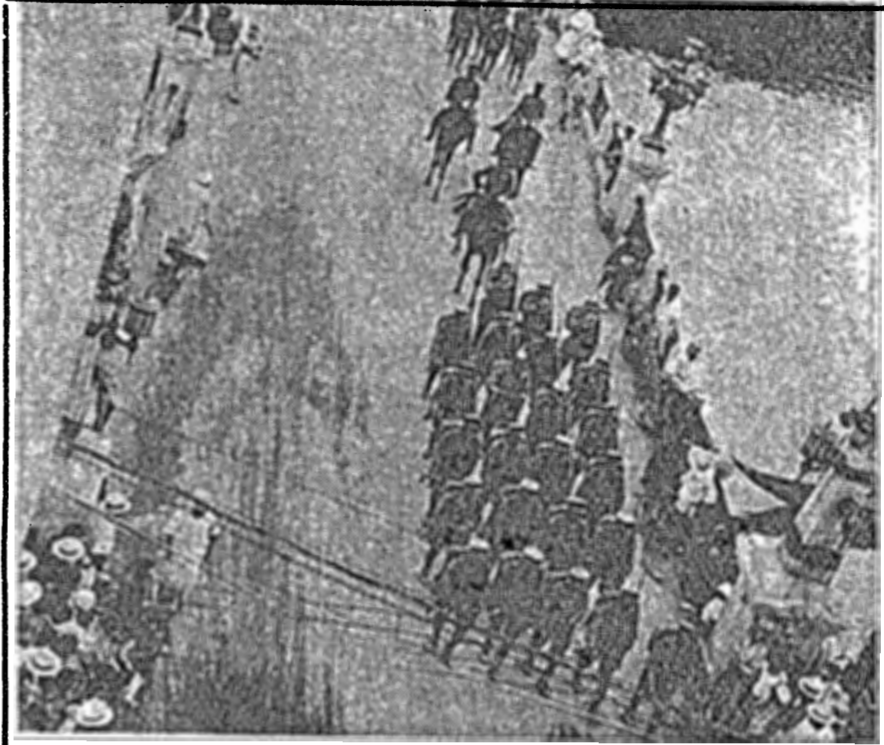

一、戦車、飛行機、毒ガス 勇壯な連合演習 力強き近代美の表示

第五師團主催連合演習は午前八時半から東練兵場で行はれたが...

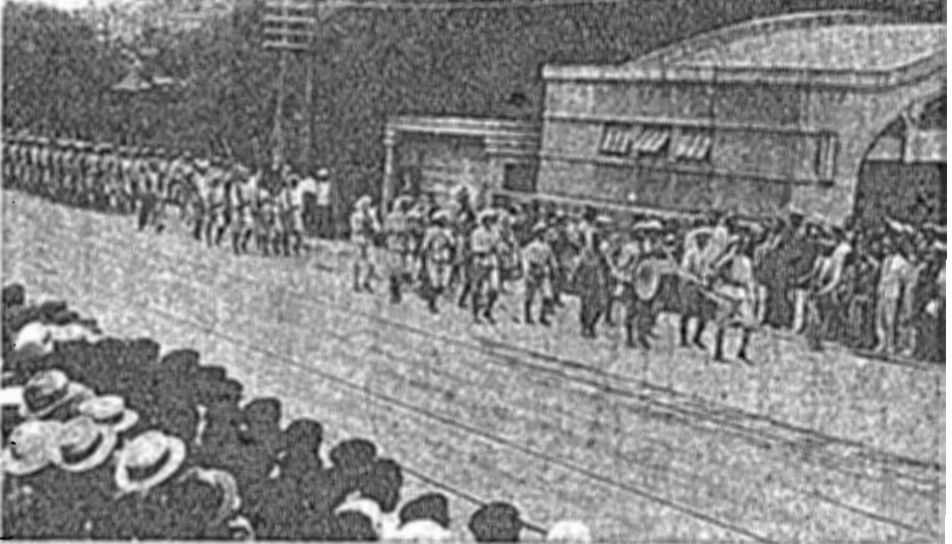

市内婦人團體の總聯合會 廣島國防婦人聯合會發會式は午前八時半から袋町小學校講堂に...

市廳野球部優勝す 藝備日々新聞社主催第二回近縣選抜野球大會は九月十七日...

滿洲事變關係功勞者へ 感謝狀記念品贈呈

廣島縣では滿洲事變二周年記念日を下して午前九時半から廣島銀行社で滿洲事變關係功勞者感謝式を...

市廳に於いてはその後應内防火対策に就き種々考究中であつたが...

り次いで輸出に於ては大正三年頃より朝鮮方面へ其の消費市場を見出すこととなつた。

種子を蔵して居る、落花後六七十日にしてこの朔果は鶏卵大に成熟し、...

同試合の戦績を示せば左の通りである。 井中下木村安原野橋 金田道佐今久福奥高

廣島市工業大觀 (其の一)

第三章 廣島市工業各論 第一節 廣島市製綿業

往古廣島地方は棉産地として知られて居たが淺野侯入城以來地産業獎勵及婦女子に授産の途を...

現今棉花は獨り本市のみならず我が國全面的に其の全部を輸入に仰いで居るが是は内地棉が安價なる輸入棉花に壓迫せられた結果である。

米棉の織維は、長く細くて光澤があり且つ強靱なものがよい何故ならば細いもの程細い糸を紡ぐことが出来るからである、...

九月一日 縣教育會館に於いて縣下四市の教育並社會課長其の他關係者會合都市教化に關する協議會開催せられ協議題として都市に於ける教化運動の實際又は教化方法及施設其の他都市教化上必要と認むべき事項を附議し討議の結果教化網完成の促進を期すべく各市は此の際各種團體聯合會の速成に邁進し徹底的に教化の實績を擧ぐることを協定した。

Table with 5 columns: 米棉, 印棉, 埃棉, 其他, 支. Rows include 白, 英, 米, 獨, 佛, 露, 伊, 印, 支.

棉は大抵四月から六月にかけて播種され、それが約八十日乃至百日にして開花する、この花は三、四日にして脱落し其の後に青い小さい果實が残る之を朔果といふ朔果の中は三、五室に區劃され中に...

一、八月三十日 本市公會堂に於て第三次家計調査開始に關し午後四時より家計簿記入者百五十名の募集を得て家計調査協議會開催縣指導員の出席を求め市社會課長より家計調査を實施せる趣旨を述べ縣指導員より記入方法の一般につき解説を施し更に懇談的に質疑應答を重ね午後六時半閉會した。

竝木に就いて語る(六)

新來の樹種の竝木の初は 縣廳前の神樹

諸て我が廣島市の竝木としては如何なる種類が適當してあるなら



十二年前頃八丁堀附近の竝木

用として植栽されたものと想像されるのであるが、現在でも東新開

たのに惜しいことに現在では數本の孤影悄然たる形に停まつて

るに給料生活者は男百十一人、女なし、労働者總數千六百五十五

市街地建築物法に就いて(一)

市街地建築物法が布かれて十四年我が廣島市へ適用せられてから最

内ニ住居地域、商業地域、商業地域又ハ工業地域ヲ指定スル

ば其の危険、保安上非常に障害が大である例へば工場の如きは四六

て徴収する診断書または證明書の手數料は二十錢乃至一圓で職

然らば都市には何故必要であるかと云ふに家屋建物の密集して居る

第二條 建築物ニシテ住居ノ安寧ヲ害スル虞アル用途ニ供スル

建築線 建築線と云ふのは建築物を設けるに指定せられた線

Table with 4 columns: 港入, 港出, 客降, 客乗. Rows for monthly and monthly cumulative statistics.

活躍の秋を迎へた 広島観光協会の陣容

七月五日の關係者協議會に於て創立を議決せられたる広島観光協會は爾來着々之が組織の整備に努力しつゝあつたが愈々九月五日第一回評議員會を市廳參事會室に開き...

Table listing members of the Hiroshima Tourism Association, including names like 伊藤貞次, 奥久登, 山縣元兵衛, and their respective roles.

Table listing members of the Hiroshima Tourism Association, including names like 伊藤光治郎, 峰松眞三郎, 佐藤方一, and their respective roles.

市内學校衛生 中間研究發表

広島市學校衛生醫會ならびに市内小學校長會主催の東部學校衛生中間研究發表會は二十五日午後一時半から幟町小學校講堂で開催...

Table titled '公設市場小賣値段調査表' (Public Market Wholesale Price Survey Table) listing various goods like rice, wheat, and oil with their prices.

失業救済應急事業 使用労働者努力費月別一覽表

Table showing monthly labor effort fees for unemployed workers from October 1935 to August 1936, including columns for month, total amount, and average per person.

失業者失業期間別

Table showing the number of unemployed workers by duration of unemployment (e.g., 10 days, 20 days, 1 month) and age groups.

失業者年齢別

Table showing the number of unemployed workers by age group (e.g., 20 years and under, 30 years and under, etc.).

職業別	求人	求職	紹介	就職	日傭
工業及鑛業	27	17	1	3	
土木建築	22	13	1	2	
商業	15	12	1	2	
農林業	11	11	1	1	
水産業	11	11	1	1	
運輸業	11	11	1	1	
信託業	11	11	1	1	
戸内使用人	11	11	1	1	
雑業	11	11	1	1	
合計	130	106	8	17	

職業紹介所事業成績 (八月分)

職業別	質屋		貸付		賃借		労働者		金額
	西	東	西	東	西	東	西	東	
質屋	1	1	1	1	1	1	1	1	100
貸付	1	1	1	1	1	1	1	1	100
賃借	1	1	1	1	1	1	1	1	100
労働者	1	1	1	1	1	1	1	1	100
合計	4	4	4	4	4	4	4	4	400

公益質屋事業成績 (八月分)

職業別	質屋		貸付		賃借		労働者		金額
	西	東	西	東	西	東	西	東	
質屋	1	1	1	1	1	1	1	1	100
貸付	1	1	1	1	1	1	1	1	100
賃借	1	1	1	1	1	1	1	1	100
労働者	1	1	1	1	1	1	1	1	100
合計	4	4	4	4	4	4	4	4	400

上水道水質検査成績 (昭和八年八月分月表)

項目	平均		最高		最低	
	西	東	西	東	西	東
採酌場	1.5	1.5	1.5	1.5	1.5	1.5
試験回数	1	1	1	1	1	1
天候	晴	晴	晴	晴	晴	晴
水質	良好	良好	良好	良好	良好	良好

事業別	回数	利用状況
託児	100	100
児童	100	100
合計	200	200

隣保館事業成績 (八月分)

診療所	西		東		合計
	男	女	男	女	
内科	10	10	10	10	40
外科	10	10	10	10	40
小児科	10	10	10	10	40
眼科	10	10	10	10	40
耳鼻咽喉科	10	10	10	10	40
婦人科	10	10	10	10	40
泌尿科	10	10	10	10	40
皮膚科	10	10	10	10	40
花柳科	10	10	10	10	40
身体検査	10	10	10	10	40
合計	100	100	100	100	400

診療所事業成績 (八月分)

診療所	患者数	受診延
内科	100	100
外科	100	100
小児科	100	100
眼科	100	100
耳鼻咽喉科	100	100
婦人科	100	100
泌尿科	100	100
皮膚科	100	100
花柳科	100	100
身体検査	100	100
合計	1000	1000

傳染病患者数 (九月十三日迄ノ分)

病名	本年		前年	
	西	東	西	東
赤痢	10	10	10	10
疫痢	10	10	10	10
腸チフス	10	10	10	10
チフス	10	10	10	10
流行性脳脊髄炎	10	10	10	10
流行性赤痢	10	10	10	10
流行性脳脊髄炎	10	10	10	10
合計	100	100	100	100

□□ 集 募 徒 生 □□

◎ 募 集 人 員

豫科二期	<small>(高等科一學年修了程度ノモ)</small>	約二十名
本科一期	<small>(高等科卒業程度ノモ)</small>	約五十名
簿記科	<small>(高等科卒業程度ノモ)</small>	約二十名
珠算科	<small>(尋常科卒業程度ノモ)</small>	約百五十名
支那語科	<small>(一般希望者)</small>	約五十名

◎ 申込期日 昭和八年十月五日限 (自午後三時至午後九時) 受附

◎ 新學期 昭和八年十月十日午後六時入學式

◎ 學 費 一期 (六ヶ月分) 授業料 貳圓 校友會費 壹圓

◎ 授業時間 每日午後一時ヨリ九時十分迄

◎ 入學願書 願書用紙ハ本校ニアリ

▲詳細ハ本校へ問合セノコト

廣 島 市 商 業 專 修 學 校

袋 町 小 學 校 內
(電 話 二 〇 二 番)

廣 島 市 報

號二十二第

昭和八年十月十日
發行日十月十年八和昭
號廿二第
錢參金部一價定
錢拾七金部一年一

所 役 市 島 廣 所 行 發
所 版 活 弟 兄 田 地 社 株 所 刷 印
地 番 一 日 丁 七 町 大 市 島 廣
雄 計 田 増 者 刷 印
地 番 一 日 丁 七 町 大 市 島 廣

草 沿 の 町

職町 昔、御旗の者(主旗の士)が此所に住んで居たので此の名を得たと云はれて居る、尙古記録によると昇町と書いたものもある。

畑 賀 病 院

廣島市の南湖院として市民よりの落成を久しく待望されて居た畑賀病院第一期工事落成式は七日午前十時より折からの猛雨にも拘らず新築病舎に於いて盛大に舉行された。その主たる來賓は
内務大臣代理龜山事務官、湯澤廣島縣知事、薄田警察部長、陶山廣島衛戍病院長、加藤縣會議長、松坂市會議長、村井市會議長、縣市醫師會會長、縣市會議員、地元近接町村長、同町村會議員其の他有志二百餘名列席、式は先づ大吞多家神社社掌の稜主稜詞に始まり大廳舉行事、降神の行事、齋主の祝詞伊藤市長の式辭、伊藤土木部長の工事報告、内務大臣代理龜山事務官、湯澤知事、渡邊市醫師會會長、熊野畑賀村長などの祝辭並びに玉串奉獻、昇神の行事等型通り執行最後に病院長天野博士の挨拶があつて正午閉式、つづいて祝宴にうつり雨中の摸擬店に興じつゝ午後二時散會した。
尙ほ同病院は輕症患者二十四名を收容する筈であるが願書の受付は七日より既に開始された。

【目次】

- ◇畑賀病院落成式……………二九一
 - ◇告 示……………二九二
 - ◇彙 報……………二九二
 - ◇公 告……………二九三
 - ◇第七回臨時帝國議會……………二九四
 - ◇本市工業大觀……………二九五
 - ◇廣島市公設市場の現狀に就て……………二九六
 - ◇並木に就て……………二九六
 - ◇我が高等女學校に水泳場設置要望……………二九九
 - ◇市街地建築物法に就いて……………三〇〇
 - ◇菊の季節に菊のことを……………三〇一
 - ◇圖書閱覽月報……………三〇三
 - ◇各種統計……………三〇四
- △太平洋相互宣傳協會に就て△廣島招魂社
寄附續々集る△市立淺野圖書館增加圖書△
昭和七年帝國人口動態統計

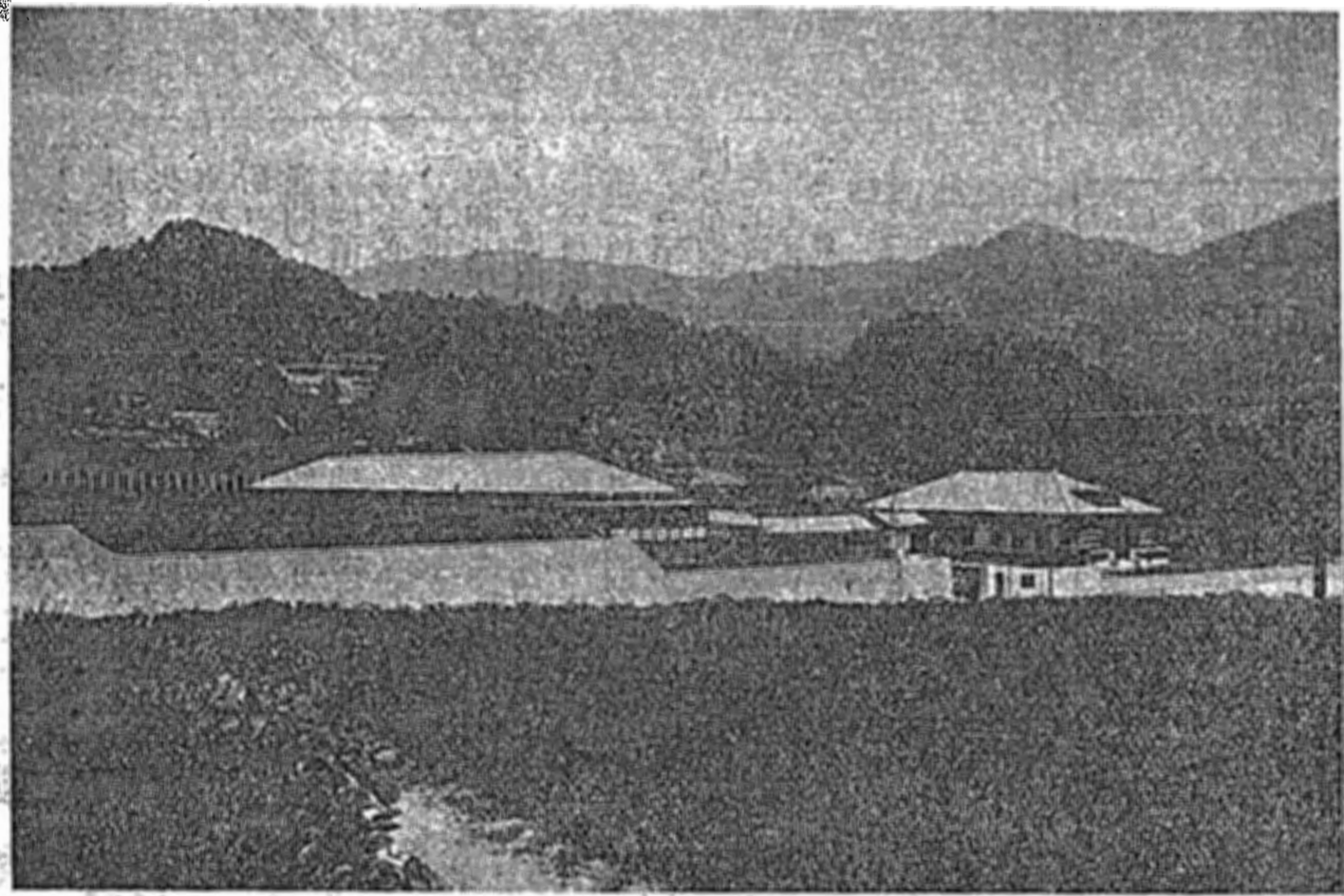

院 病 賀 畑 せ 工 竣

【告示】 廣島市告示第一四五號 廣島市已斐町字茶臼百六拾六番地ノ四地先改築道路區域ヲ別紙圖面

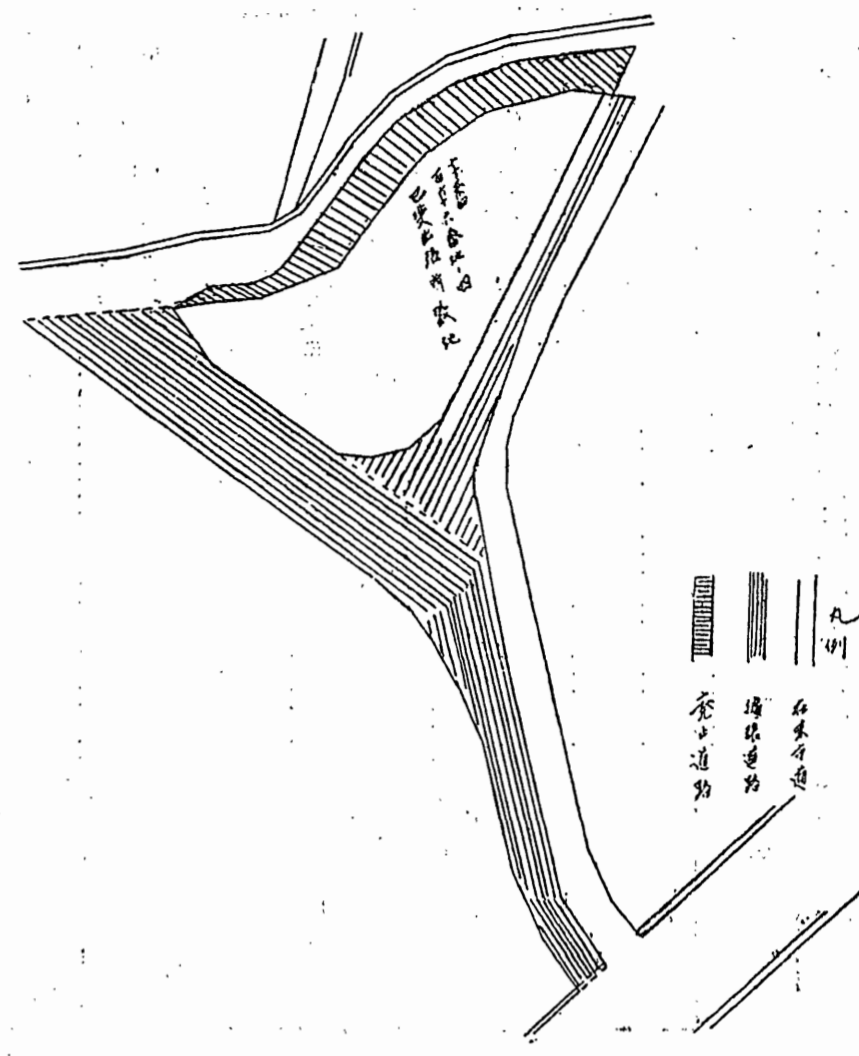

廣島市告示第一四六號 道路工事受益者負擔規程第十三條 依リ受益者負擔金ヲ賦課スヘキ工事名及工事施行箇所等左ノ通定

昭和八年十月二日 廣島市長 伊藤 貞次 廣島市告示第一四七號 道路工事受益者負擔規程第十三條 依リ受益者負擔金ヲ賦課スヘキ工事名及工事施行箇所等左ノ通定

五地先ニ至ル間及鋪裝工事維持上必要ナル區間 昭八年十月三日 第一負擔區 幹線全部 第二負擔區 第一號支線 第三負擔區 第一號支線 總工費ノ四分ノ一トス

廣島市告示第一四七號 道路工事受益者負擔規程第十三條 依リ受益者負擔金ヲ賦課スヘキ工事名及工事施行箇所等左ノ通定

【彙報】 廣島市立畑賀病院病室使用料及委託患者收容料徴收手續左ノ通定

廣島市長 伊藤 貞次 廣島市告示第一四七號 道路工事受益者負擔規程第十三條 依リ受益者負擔金ヲ賦課スヘキ工事名及工事施行箇所等左ノ通定

廣島市長 伊藤 貞次 廣島市告示第一四七號 道路工事受益者負擔規程第十三條 依リ受益者負擔金ヲ賦課スヘキ工事名及工事施行箇所等左ノ通定

貿易の助長を 太平洋相互宣傳協會に就て

日本人でありながらその祖國に於てより、歐米諸大陸に於て有名な神秘的頭腦の所有者梶山爲夫氏は、郷土の生んだ世界的超人であり、國際親善に貢獻せる國民外交の使節であることは、尠く共廣島人には敢て紹介する迄もないことであらう。

即ち氏が過去三十年間限なく視察せし全歐米五百有餘の都市の實業家と直接聯絡を取り、毎月我が輸出貿易品の英文宣傳書と見本を送つて販路の開拓に資することとした。然して同協會の輸出取扱ひの方法は概略次の通りである。

Table with columns for '振替貯金口座番號', '年度使用料', '加入者', '名氏所住', and '町地'. It includes a section for '原符' and '備考'.

Table with columns for '使用料合算', '患者', '住所氏名', '縣市郡町村', and '町地'. It includes a section for '町役員記念品傳達'.

テル考案に要する經費並に印刷費、(ハ)見本並に宣傳書の發送諸費用等である。二、輸出の際はその價額の五分を手數料として協會之を取得る。三、宣傳及び發賣の方法

Table with columns for '振替貯金口座番號', '年度使用料', '右領收候也', '廣島市金庫', and '郵便局又ハ貯金局'.

Table with columns for '町役員記念品傳達' listing names and positions of various officials.

福山招魂祭は例年の通り十月二十三日福山公園招魂社で執行されるが本年は日支事變で戦死した英靈を祀るので極めて盛大に舉行される筈である。

Table with columns for '使用病室', '稅務課長', '保健課長', '院賀病', and '抜者'.

Table with columns for '使用病室', '稅務課長', '保健課長', '院賀病', and '抜者'.

福山招魂祭は例年の通り十月二十三日福山公園招魂社で執行されるが本年は日支事變で戦死した英靈を祀るので極めて盛大に舉行される筈である。

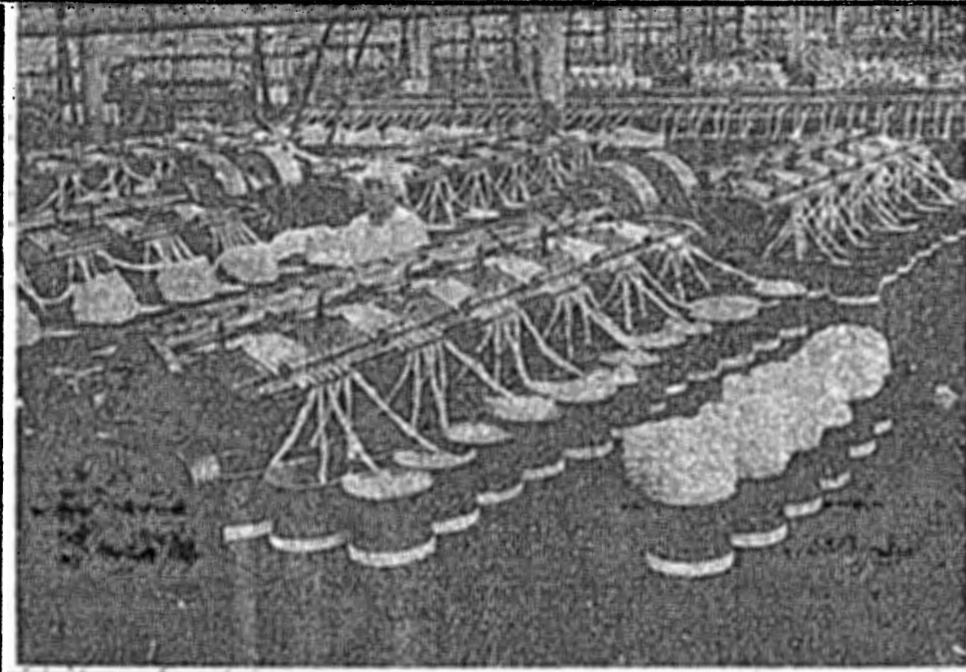

本市工業大觀 (其の三) 廣島市綿絲紡績業

一、沿革
本市紡績業は明治二十九年市内有志者相倚り株式組織を以て中國紡績株式會社を設立したが後明治三十五年八月に大阪合同紡績株式會社の買収する所となり次いで大正六年三月東洋紡績株式會社と合併し現在に及んで居る。

其の外に我が國でも早くから設立せられた廣島綿絲紡績株式會社があつたが幾多の變遷を経て現在原綿染色紡績株式會社となつて居る。

二、我が國紡績業
顧みるに我が國の紡績業は慶應三年島津藩主が藩の子弟に授産の目的を以て鹿兒島磯の濱に紡績工場を創設したに始まる。

當時の設備機械は英國プラット社の製作に係るリング及ミュール合計三千六百餘個と織機百臺を以つて英國人技師六名を聘用し其の地方から募集した職工に依つて操業は開始せられたのである。

爾來長足の進歩を遂げ現在我が國紡績會社は總計七十一社、資本金五億四千萬圓、工場數二百六十七に達し錘數もリング八百七十七萬四千本、ミュール三萬五千三百本、織機七萬九千三百臺といふ驚異的發展を遂げて居る。

條

三、我が國紡績業發達原因
我が國紡績業が僅々六十年間に世界産業史上特筆すべき發達を遂げた原因に就ては次ぎの諸項が擧げられる。

- 一、氣候の適合
- 二、勞力の豊富と勞銀

三、國內消費の旺盛
四、國外需要地の隣接
五、戰爭其他の國外的原因
六、當業者の進歩と努力
七、國家の保護

英國に於て紡績業の發達した一因は同國は四方海に圍まれ空氣濕潤にして自然に紡績業に適して居た爲めであるが日本も此の點は英國同様恵まれて居る。

又紡績業は單純にして而かも多量の勞働を要求する事業であるから賃銀の安い女工で間に合ふ。

而して我が國多數の國民は常用服地に木綿を用ひるから紡績糸の需要は國內用丈でも多額に上つて居る。

其の上に隣接國に支那、印度の様な綿糸の大消費國を有して居る殊に六ヶ年に互る歐洲大戰は從來英國の占有して居た印度及南洋の綿糸市場を日本へ提供した、この爲めに我が國紡績業は規模の上にも實質の上にも著しい改善發達を遂げたのである。

例へば技術的方面に於ては混棉技術の進歩、棉花買付方法の發達、輸入運賃制度の改善、細番手化、綿布加工の如き之である。又一面に於ては紡績聯合會を創設して同業者がよく統制ある行動をとつた事もその發達を助長するに與つて力あつたのである。

而して其の背後に政府の保護政策があつて棉花の輸入税を免除し綿糸布の輸入に對しては保護關稅を課し我が國綿業を保護して居る。

四、ミュール錘とリング錘

綿糸は精紡機にかけられて織糸に仕上げられるが其の精紡機にリング精紡機とミュール精紡機の二種類がある。

而してミュールに較べてリングは生産能率が次ぎの三點に於て勝れて居る。

第一、一錘當りの生産高に對してリングはミュールに比して約三割或は四割の上位に在る事

第二、ミュールは勞働者の個人的技術を必要とするが、リングはその機械的構造が高級であつて簡單且つ平易なる技術を以て足りること

第三、ミュールはリングに比するより廣い敷地を必要とするから一錘當りの固定資本も從つて大となる

この外ミュールは個人的技術を必要とするからこの點に於てもリングに劣ることになる。

扱てミュールに對するリングの比率に就て謂へば英國最も低く日本、合衆國、印度に於て最も高い。

比率	率	世界主要綿業國に於けるミュール及びリング使用數及び比率(二三年一月末現在)
0.5%	99.5%	ミュール
7.6%	24%	リング
3.7%	96.3%	ミュール
35.3%	64.7%	リング
30%	70%	ミュール
23.8%	76.2%	リング
10.6%	89.4%	ミュール
43.7%	56.3%	リング
8.2%	91%	ミュール

金額	寄附者
金壹千拾七圓五拾五錢	南竹屋町中部
金壹千圓	田中 眞造
金壹千圓	株式會社福屋
金八百圓	上野明常太郎
金六百九拾九圓參拾錢	西白鳥町
金六百四拾壹圓七拾壹錢	白鳥九軒町
金六百拾五圓	天神町
金五百八拾貳圓參拾錢	觀音町東一丁目
金五百七拾四圓六拾錢	十日市町
金五百四拾四圓九拾五錢	下柳町甲組
金五百四拾壹圓五拾參錢	下柳町甲組
金五百四拾圓拾錢	猿橋町
金五百四拾圓拾錢	東千田町
金五百參拾參圓八拾五錢	南竹屋町南區甲組
金五百貳拾參圓〇五錢	三川町
金五百圓	株式會社宇品造船所
金四百七拾貳圓參拾錢	小網町西組
金四百五拾六圓五拾錢	小網町西組
金四百九圓	上流川町上組
金參百九拾七圓四拾錢	三條町上橫川
金參百八拾四圓	藥研堀
金參百六拾圓	鹽屋町
金參百參拾九圓	大須賀町二葉ノ里
金參百貳拾六圓四拾五錢	西新町南組
金參百貳拾參圓貳拾錢	吉島町上組

記
昭八九月三十日 廣島市役所
一、材木(塩地)壹本
左記物件拾得ノ旨届出有之候ニ付心當リノモノハ當所社會課ニ届出ラルヘシ
昭八九月三十日 廣島市役所
一、發動機船 壹艘
左記物件拾得ノ旨届出有之候ニ付心當リノモノハ當所社會課ニ届出ラルヘシ
昭八九月三十日 廣島市役所
一、革製錢入 (現金在中)
左記物件拾得ノ旨届出有之候ニ付心當リノモノハ當所社會課ニ届出ラルヘシ
昭八九月十八日 廣島市役所
一、松丸太 壹本
左記物件拾得ノ旨届出有之候ニ付心當リノモノハ當所社會課ニ届出ラルヘシ

昭八九月三十日 廣島市役所
一、松材 壹本
左記物件拾得ノ旨届出有之候ニ付心當リノモノハ當所社會課ニ届出ラルヘシ
昭八九月十日 廣島市役所
一、革製錢入 (現金在中)
左記物件拾得ノ旨届出有之候ニ付心當リノモノハ當所社會課ニ届出ラルヘシ
昭八九月十八日 廣島市役所
一、松丸太 壹本
左記物件拾得ノ旨届出有之候ニ付心當リノモノハ當所社會課ニ届出ラルヘシ

第七回臨時帝國議會 四十周年記念を迎ふ

明治二十七年十月、第七回臨時帝國議會は廣島に召集せられてより、今年に於て四十周年に相當する。同年七月帝國が國運を賭して清國と干戈を交へるや、九月十五日、明治大帝大猷を本市に進めさせられ、海陸の軍事を統監し、

内外の政務を親裁あらせ給ふ。同月二十二日解散に依る總選舉直後の臨時議會召集の詔書を發せられ、直ちに同月廿八日西練兵場内憲兵隊北側の地を下して、假議事堂建設の工を起され、晝夜兼行僅かに十七日にして十月十四日竣工

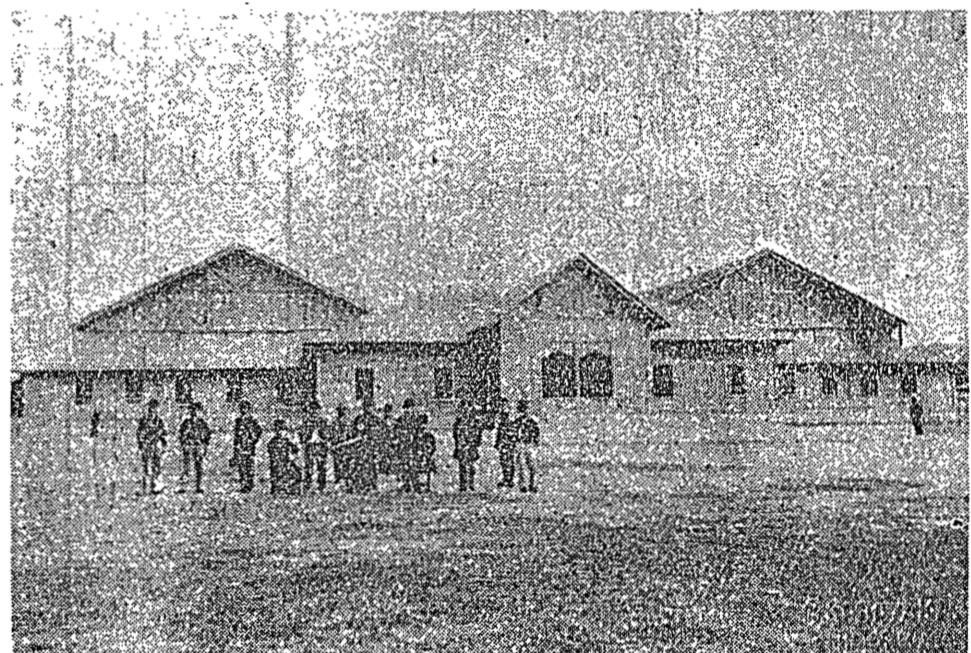

十四年前西練兵場の臨時帝國議會假議事堂

張の面に白金巾を蔽ひ二ツ割の青竹を打ち付けたるものにして、非常時といへば最も素朴な建物であつたことは異き極みである。十月十五日兩院議員此の假議事堂に參集し議會は成立を告げ、同十八日車駕親臨して開院式を擧げ優渥なる勅語を賜ふ。兩院議長は大本營

に參内して奉答文を奉呈し、次で政府提出の征清軍事費豫算案を滿場一致即決し、曠古の宏議を翼賛し奉る。同二十二日開院式を擧げ再び勅語を賜ひ、速に軍國緊急の議事を了し、協賛の任務を盡せるの勞を嘉賞し給ふ。

斯くて内には銃後一致の後援あり、外には忠烈勇武なる決死の將兵ありて、皇軍連戰連勝將に北京を衝かんとするに及び清國遂に和を乞ひ、二十八年四月二十七日鳳凰七ヶ月に互る假の宮居を發して、大本營を京都に移させらる。

平和克復の後大本營趾と共に、此の皇國の青史に輝く一大記念館、舊御便殿をも永く後世に併せ保存することとなつた。即ち比治山公園の頂上に巍然として聳ゆる比治山舊御便殿にして、三十萬市民は日夜遙拜して、洪大無疆の聖徳を仰ぎ奉り、國民精神の緊張に力め、以て非常時局に善處せんことを期してゐる次第である。

官祭廣島招魂社奉贊會

金額	寄附者
寄附金六萬圓を突破し物品の寄附價格壹萬參千圓に達す其後申込の寄附左記の如し	
物品寄附者	
大鳥居 壹基 參千圓	段原町 妻木伊三郎
神前燈 壹對 壹千圓	藥研堀 村上セキ
西地方町 瀨川 一家	
西地方町 瀨川 一家	
西地方町 瀨川 一家	
大 貳旒 百五拾圓	坂本 柳太
御神號標 五百圓	猿樂町西組
草津町 小泉來兵衛	
手水舎(手水鉢共) 參千圓	棟 長谷川ヨ子
石燈籠 一對 六百圓	西地方町
播磨屋町 野村 壽夫	
杉 七十本 百圓	野村 壽夫
天神町 栗 勝一郎	
釣燈籠 壹對 四百五拾圓	南竹屋町
石燈籠 壹對 六百圓	皆實町西下組
唐銅狗犬 壹對 壹千圓	森川 脩藏
石燈籠 壹對 五百五拾圓	尼子 勝吉
西引御堂町 田淵 謹一	保田七兵衛
釣燈籠 一個 貳百圓	松井 亮吉
寄附金申込者 廣島電氣株式會社	東觀音町一丁目
金五千圓	廣島電氣株式會社

別	ミュー	リン
本國	35	7930
英國	38177	11990
美國	1166	30089
法國	3471	6375
德國	3055	7115
日本	2187	7013
印度	570	4787
中國	1585	2042
南洋	776	8730
その他	—	4493

之を要するに綿業の錘數、機械臺數、従業員數等の數量の大小よりすれば英國は依然として大慶の舊體を維持するも技術的設備の高度化に至つては反對の序列に立つ。近世國際綿業戰に於ける英國の敗因の一は陳腐なる生産設備が依然として使用されて居ると言ふ事實に歸せられる。

四、五年前紡績機械では世界一の稱あるブラット會社から技術二名が我が國に紡績技術を教へ、一面我が國斯業の進歩の程度を測る目的で來た處が、反つて我國紡績の千分の一の搖ぎさへない設備を見て吃驚し、大いに教へられて歸國したといふことである。

五、我が國紡績機械の進歩
我が國紡績機械は初め女工一人の受持は三臺乃至四臺であつたが後ち八臺となり、それが三十臺となり、現在では輕糸の切れぬものになると八十臺位持つて居る。

六、紡績機械及織機製作所
我が國に於ける紡績機械製作所は次の四ヶ所である。
(一)豊田織機製作所(大阪・名古屋)
(二)大阪機械製作所(大阪)
(三)大阪機械製作所(大阪)
(四)壽機製作所(京都)

七、生産額と販路
市内一ヶ年生産額は
數量 二萬四千捆
價格 三百六十萬圓
に達して居る。而して其地方的販路としては市内は勿論久留米、岩國、府中、岡山方面で其他は大阪へ送つて居る。

八、従業員の待遇
市内紡績業各工場に従業員待遇法を見るに各工場共職工も職員も單

廣島市公設市場の現状に就て(一)

本市の公設市場は大正九年五月始めて東松原に開設せられ引續き同年六月大町八月河原町に降つて大正十二年天神町に開設せられたのであります。

金參百貳拾圓七拾錢	三篠町東側三丁目
金參百拾圓	胡町
金參百〇五圓五拾錢	堀町
金參百四圓六拾八錢	堺町三丁目
金參百圓	賀茂郡仁方町
金參百圓	東洋工業株式會社
金貳百九拾貳圓參拾錢	廣島合同運送株式會社
金貳百六拾六圓六拾五錢	大手町三丁目
金貳百六拾五圓六拾錢	千田町南町區
金貳百五拾七圓〇五錢	中町
金貳百五拾圓	廣瀬町横堀
金貳百四拾九圓五拾五錢	尾道町
金貳百參拾壹圓	三篠町下横川
金貳百貳拾五圓拾五錢	豊田郡東野村
金貳百貳拾壹圓貳拾錢	三篠町柳河内
金貳百五圓六拾錢	小網町南組
金貳百參圓四拾五錢	廣瀬町新市組
金貳百圓	小網町中區
金貳百圓	廣島町中區
金貳百圓	倉田信太郎
金貳百圓	熊平源藏
金貳百圓	古川千代吉
金貳百圓	三宅孫一
金貳百圓	萬谷孫八
金貳百圓	山田吾一
金百九拾五圓參拾五錢	多山恒次郎
金百圓	矢賀町

その使命に鑑み諸機關を通じて公示價格の徹底に意を注ぎ、市場よりの遠近の別を問はず小賣價格の牽制誘導を試みて市民の生活安定に向つて歩みを進んで参りました。

斯の如き事情でありますから他商人の公設市場經營に起因する不振挽回策として、類似の私設市場を企畫するもの續出し大正九年公設市場開設當時私設市場は僅かに二ヶ所に過ぎなかつたがその後三ヶ年間に十幾箇所を算する激増ぶりを見せ尚又個人商店としては此の市場に依つて受ける壓迫より脱却せんとして或は犠牲品を以て購買者の吸集を計り又は各家庭の臺所を巡つて直接行商を試み、顧客の離散を防止する等種々なる商策が案出せられて公設市場内の商人と一般日用品小賣商人の競争は激化して行きました。

更に大正十三年には雜品類を主として販賣せられし常設夜店を利用し、殘品整理の目的を以て青物、漬物、佃煮類の販賣が始められ其の發展が可成り公設市場に影響して來ましたから公設市場としては經營上の改革と指定商人の覺醒を促しました爲に依然優位を把握して行きました。

此の間私設市場は經營方法が安當でなかつたのと設備の不完全に依り廢止せられしものも數市場あり尙公設市場編入方申出をなすものもありましたが一面開設を計畫する者も續出して地理的にも其の他の設備にも順次改善が加へられ公設市場と甲乙なきまでに進歩し

遂には市場としての條件具備の點に於ては公設市場を遙かに凌ぐものさへあるに至りましたが昭和元年公設市場の賣上總額は尙百十一萬圓を示して居ります。

然れ其時代の變遷は産業界の萎縮、經濟界の不況時代に達着して消費狀況は減退の一途のみ繰り返して來ました。昭和初年頃より物は低値下を始め、不況は年々深刻となりて吾が經濟界、事業界は益々萎縮し工場閉塞をなすもの夥しく爲に生魚青物佃煮類の行商に轉職するものが續出した事は亦止むを得ざる結果であり公設市場は漸く衰微の兆が現はれて参りました。

其後昭和二年當時の最大市場東松原の改築となり、その結果三百八十有餘坪の市場は僅かに八十餘坪の小規模となり賣上額も前年の四十八萬圓に比し一九%の九萬餘圓と云ふ低下を來しました。松原の縮小と同時に段原、荒神の二市場の増設も斷行せられ額勢に於て公設市場の挽回を企てられたが時勢の然からしむるところとはいへ結果から見て却つて市場の沈衰はその度を加へたかの感があります。

私設市場、夜店並個人商店は時代順應の經營方法が考究せられ販路の擴張を圖り相當なる收穫を上げつゝあるのに反して公設市場は地理的關係もあり經營方法も保守に流れ、指定商人も亦社會狀況に對する洞察力を自發的向上心を欠き、經濟界の不況に拍車をかけられて、年々成績退歩の一途のみ

を辿り過去の名譽ある公設市場の看板は僅かに昔日の佛を止むるのみ状態となりました。

當時の實狀を見ますと此の苦境を救済すべき施設は何一つなく加ふるに商人相互の意思は疏通を缺ぎ愛市場の念に乏しく且つ利己心に墮して向上はおろか現狀維持にさへ窮する状態でありまして徒らに之を看過すれば殘留せる專業者は前轍を踏み廢店の止むなきに至ることは火を見るよりも明かであります。

茲に於てか指定商人も覺醒し客年十一月市場更生の爲に世話會を組織し種々研究畫策するところがあつたのであります。

全國各都市の實狀を見ますに、市場成績の興亡は市場商人の覺醒の如何に依つて左右せられ自治機關の發達の程度に従ひ其の進歩を窺知する事が出來ます。

糾合を圖り新陳代謝に依りて理想の實現が期せられつゝあります。

本聯合會の事業と致しましては、
一、販賣商品の精撰と賣價の公正
一、公設市場販賣價格の公示(毎月一回公設市場報發行中)
一、試賣會の開催
一、販賣商品の共同購入
一、誘客に關する調査研究
一、先進地公設市場の視察調査等でありまして本年六月九州各市並びに七月には京阪神方面の見學視察を終へて實地研究を積み事業遂行の爲には左の機關を設置して居ります。

一、聯合會分區委員會
一、標準賣價研究會
一、物品購入研究會
一、誘客方法研究會
各市場毎に理事一名幹事二名乃至三名を選任し以て分區委員會を構成し、各地の特殊事情の研究を重ね、適當なる方策を考究し其の他諸機關も定期に或は隨時に會合協議の上最新なる計畫を樹て相當なる効果を上げつゝあります。故に今日では各種團體から物品納入の用に由る入札標準も當聯合會發行の市場報を基準として居らるゝ状態であり、斯様な現狀でありますから、市民各位の満足と讚辭を受くる日も蓋し遠からざることを信じ、懸命の努力を傾注して居る次第であります。

金百八拾九圓六拾錢	寺町上組
金百八拾五圓五拾錢	寺町下組
金百八拾參圓五拾錢	針屋町
金百七拾貳圓四拾錢	稻荷町東組
金百六拾七圓	八丁堀中組
金百五拾五圓	天満町東組
金百五拾參圓拾錢	小網町東部
金百五拾圓	倉本一作
金百五拾圓	金田榮太郎
金百五拾圓	仁保町丹那
金百四拾四圓五拾錢	明藤次郎
金百貳拾八圓四拾錢	觀音町南三丁目
金百貳拾八圓	木挽町
金百貳拾四圓四拾錢	牛田町新町區
金百拾七圓九拾錢	安佐郡川内村
金百拾貳圓八拾錢	安佐郡久地村
金百拾貳圓七拾五錢	西引御堂町西組
金百拾圓四拾五錢	牛田町田土區
金百八圓八拾錢	古田町田方組
金百四圓七拾錢	三篠町新宮家
金百圓	賀茂郡乃美尾村
金百圓	北川政次郎
金百圓	天野清一郎
金百圓	大日本製氷株式會社
金百圓	廣島營業所
金百圓	小田シノ

並木に就て

(一)イテフ(公孫樹)
地質時代には世界到處に繁茂したが現在では僅かに東部亞細亞に残存する謂はば前世界の遺物である、併し我國に現存するものは往昔佛教の傳來と共に支那から入つたもので好んで神社佛閣の境内に植ゑられた、廣島市附近に於ても斯る場所には往々相當な大樹を見付けることが出来る、並木としては東京市を特色付けて居るものでありアメリカ邊へも採用されて居るといふ。

置けは將來整裝其の他色々な手入れの費用を僅少にて済ませることが出来る、但し強潮風やクレーソールの蒸氣等には葉を傷められ易いから斯る危険の生じ易い箇所へは向けられない。
樹形は中年迄は稍鋭い圓錐形をなし幹立は眞直、枝數適度、春日の新葉は上品な鮮緑で晩秋は美しい黄葉となる。

樹形は稍不整で幹立も多少彎曲しがちであるが併し之は枝を刈込んで比較的容易に彈形又は楕圓形等に整へることが出来る。葉色は他と異り稍黄褐色を含み秋は適度に黄葉する。
庭木として極く普通のもの、キリ一葉落ちて天下の秋を知るのキリは之に該當する。本邦にも自生品があるとのことであるが現在一般に擴つて居るもの、元祖は支那邊から渡來したのかも知れないといふ説がある。

- 金百圓 小田 卓一
金百圓 高橋 春夫
金百圓 長尾太郎市
金百圓 皆川 高一
金百圓 中村 久吉
金百圓 佐伯那鹿川村
金百圓 鈴木 重三
金百圓 木村市郎右衛門
金百圓 倉本種之助
金百圓 廣瀬町旭町區
金百圓 勝盛達之助
金九拾八圓八拾參錢 山口縣玖珂郡鳴川村
金九拾七圓〇參錢 宇品町御幸通六丁目
金九拾六圓參拾參錢 豐田郡豐田村
金九拾五圓五拾錢 賀茂郡三津日村
金九拾貳圓貳拾五錢 油屋町西組
金八拾圓 牛田町早稲田區
金八拾圓 田村 燭郎
金七拾九圓參拾錢 宇品町西通五丁目
金七拾八圓 豐田郡西野村
金七拾七圓五圓八拾錢 宇品町御幸通七丁目
金七拾參圓 佐伯郡飛渡瀬村
金七拾壹圓〇五錢 宇品町御幸通十五丁目
金六拾八圓九拾錢 豐田郡御手洗町
金六拾六圓參拾錢 宇品町神田通十二丁目
金六拾貳圓參拾五錢 小網町新明組
金五拾七圓五拾錢 宇品町神田通十丁目

水泳と女子、我が高等女學校に水泳場設置要望

廣島市高等女學校校長 今堀友市

一、水泳が健康に及ぼす影響
我が學校では毎年七月十四日から廿七日迄全校生徒の水泳を實施して居ることは前々號我が校の夏期に於ける教育施設に於て述べたのであるが此の二週間の短日時に於て水泳が健康に及ぼす影響があまり

Table with columns: 年齢, 人員, 施行前, 施行後, 平均増減, 施行前, 施行後, 平均増減. Rows for years 1933-1939.

(昭和五年夏期水泳期間中に於ける身長、體重、體重、呼吸の差増減表)

Table with columns: 學年別, 人員, 身長, 體重, 呼吸. Rows for 第一學年 to 第四學年 and 補習科.

水泳と女子、我が高等女學校に水泳場設置要望

廣島市高等女學校校長 今堀友市

右統計表の示す通り僅か二週間、其れも全部毎日水泳しない生徒も入れて統計をとつて見ても水泳施行前と施行後とを比較すると著しく其の胸圍、並に呼吸差に於て増加して居るのである我が國女子の最も憂慮すべき結核病預防として女子の胸圍を増大し呼吸器を健康にするには最も効果的であると信ず

Table with columns: 學年別, 人員, 胸圍, 呼吸. Rows for years 1933-1939.

(昭和六年夏期水泳期間中に於ける胸圍、體重、呼吸の差増減表)

Table with columns: 學年別, 人員, 身長, 體重, 呼吸. Rows for 第一學年 to 第四學年 and 補習科.

- 金五拾七圓 豐田郡大乗村
金五拾圓 高田 シツ
金五拾圓 吉岡 幸助
金五拾圓 山口縣大島郡和田村
金五拾圓 松井繁太郎
金五拾圓 奥本文五郎
金五拾圓 伏見 正史
金五拾圓 濱田治兵衛
金四拾圓 山縣郡八幡村
金參拾九圓六拾八錢 三篠町下山手
金參拾五圓 宇品町御幸通四丁目
金參拾圓 株式會社増田兄弟活版所
金參拾圓 新見源一郎
金貳拾七圓〇五錢 福永鐵之助
金拾五圓 大須賀町東部
金拾圓 杉岡 ハナ
金拾圓 在廣一老兵
金拾圓 大手町三丁目
金拾圓 龜田 藩
金拾圓 河野清一郎
金拾圓 石田十太郎
金拾圓 高松 嗣
金參圓 白鳥北町
金貳圓 平木 健一
金貳圓 服部 清
金壹圓 南竹屋町南區甲組
金壹圓 桂 政人
金壹圓 小 辰男
金壹圓 寺本 辰男
金壹圓 齋藤 耐
小計金參萬壹千六百
八拾七圓六拾八錢也
累計金六萬貳千四百
五拾八圓貳拾九錢也

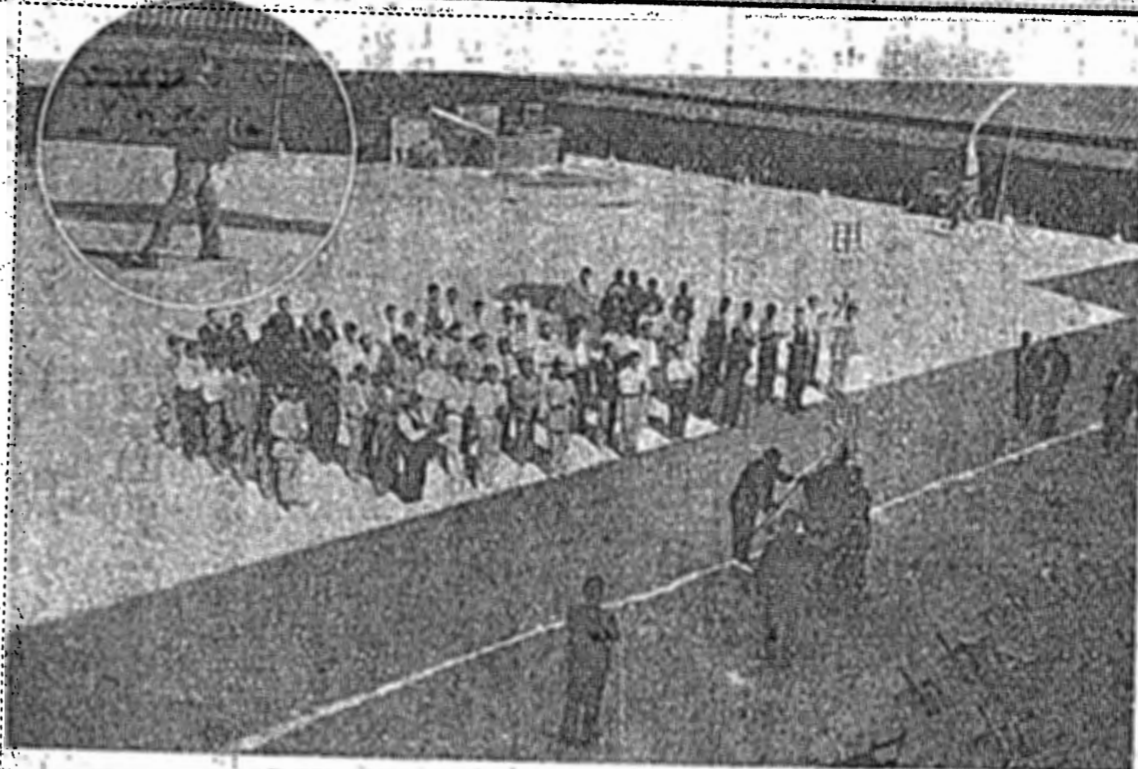

式還返旗勝優並式場入球野抗對課各廳市
式球始の役助與は内閣

に過度が身長増大に効果的である
と見え僅々二週間の水泳中にかく
身長が増加するのである、我が國
の女子はとかく短矮で病弱者が多
いと云はれて居るが若し全國に於
いて女子が更に多く水泳運動を勵
行すれば必ずや著しく身長を増加
せしめることが出来ると思ふので
ある。

で諸筋肉が均等に發育するから容
姿が美しくなる、又陸上運動の如
く屈筋のみを使用する運動ではと
かく筋力隆々として云ふ様な體格にな
るが水泳は伸筋を多く使用するの
で誠にすうりとした女性美に適す
る形態を作り身軀四肢共に曲線美
を表現する事になる。

なりと云はざるを得ない。
四、水泳場設置の必要 僅々二週
間に於ける水泳に於ても其生徒の
身體並に精神に良影響を及ぼすこ
と斯の如しとせば學校に水泳場を
設けて常に水泳を行はしめるとす
れば一層効果の偉大なるものがある
事は云ふ迄も無い事である、殊
に本校では虚弱者を集めて別に教
育する施設があるから虚弱者を保
護する上に極めて必要なる施設と
信するものである。

るものであるからである。
學校水泳場は安全率に於て最も
高いものである即ち溺死する恐れ
が絶對にないのと水質につき常に
衛生的に注意するから傳染性の皮
膚疾患や内臓病に犯されることが
少いと信する。

市立圖書館增加圖書
書名 著者名
朝鮮圖書解題 朝鮮總督府
近畿善本圖錄 大阪府立圖書館
| 宗教・哲學 |
哲學入門 伊藤 證信
易學概論 兼坂 晉
世渡りノ道 濵澤 榮一
大西郷遺訓 頭山 滿
佛 陀 景山 哲雄
家相ノ科學 木村 泰賢
大藏經圖像 本間 五郎
| 文學・語學 | 高橋順次郎
ガンデーハ叫ブ 福永 漢
異本伊勢物語 佐々木信綱編
佐々木邦全集 佐々木 邦
傳説ノ歴史 藤澤 衛彦
短歌讀本 山本 康夫
歌集摘錄 山本 康夫
歌集直清水 山本 康夫
歌集菅原 山本 康夫
| 歴史・地誌 | 高松宮家編
織仁親王行實 中川 繁丑
元帥島村速雄傳 萩原井泉水
旅ノ印象 野澤 嘉哉
趣味ノ立志傳
| 法制・經濟 |
小成ニ安ズル勿レ 海軍省
歐洲現代史ノ暗流 德富猪一郎
濱物二百五十種 吉村ヨシ子
結婚論 土田 杏村
大滿洲國建設錄 駒井 德三
支那法制大辭典 東川 徳治

に過度が身長増大に効果的である
と見え僅々二週間の水泳中にかく
身長が増加するのである、我が國
の女子はとかく短矮で病弱者が多
いと云はれて居るが若し全國に於
いて女子が更に多く水泳運動を勵
行すれば必ずや著しく身長を増加
せしめることが出来ると思ふので
ある。

に過度が身長増大に効果的である
と見え僅々二週間の水泳中にかく
身長が増加するのである、我が國
の女子はとかく短矮で病弱者が多
いと云はれて居るが若し全國に於
いて女子が更に多く水泳運動を勵
行すれば必ずや著しく身長を増加
せしめることが出来ると思ふので
ある。

に過度が身長増大に効果的である
と見え僅々二週間の水泳中にかく
身長が増加するのである、我が國
の女子はとかく短矮で病弱者が多
いと云はれて居るが若し全國に於
いて女子が更に多く水泳運動を勵
行すれば必ずや著しく身長を増加
せしめることが出来ると思ふので
ある。

市立圖書館增加圖書
書名 著者名
朝鮮圖書解題 朝鮮總督府
近畿善本圖錄 大阪府立圖書館
| 宗教・哲學 |
哲學入門 伊藤 證信
易學概論 兼坂 晉
世渡りノ道 濵澤 榮一
大西郷遺訓 頭山 滿
佛 陀 景山 哲雄
家相ノ科學 木村 泰賢
大藏經圖像 本間 五郎
| 文學・語學 | 高橋順次郎
ガンデーハ叫ブ 福永 漢
異本伊勢物語 佐々木信綱編
佐々木邦全集 佐々木 邦
傳説ノ歴史 藤澤 衛彦
短歌讀本 山本 康夫
歌集摘錄 山本 康夫
歌集直清水 山本 康夫
歌集菅原 山本 康夫
| 歴史・地誌 | 高松宮家編
織仁親王行實 中川 繁丑
元帥島村速雄傳 萩原井泉水
旅ノ印象 野澤 嘉哉
趣味ノ立志傳
| 法制・經濟 |
小成ニ安ズル勿レ 海軍省
歐洲現代史ノ暗流 德富猪一郎
濱物二百五十種 吉村ヨシ子
結婚論 土田 杏村
大滿洲國建設錄 駒井 德三
支那法制大辭典 東川 徳治

市街地建築物法に就いて

前號に於て此の法令の出來た所以
に就ては大體説明して置いて各論
の一部建築物の一端を述べて置い
たが此の建築物と云ふ事は本法の
第八條に於て
建築物ノ敷地ハ建築線ニ接セシ
ムルコトヲ要ス但シ特別ノ事由
アル場合ニ於テ行政官廳ノ許可
ヲ受ケタルトキハ此ノ限リニ在
ラス
と規定して居るから特別の事由の
爲に行政官廳の許可を受けた場合
の外は悉く建築線に接しなくては
ならない。

市街地建築物法に就いて
爲に行政官廳の許可を受けた場合
の外は悉く建築線に接しなくては
ならない。

る規定に依つて爲すべきである即
ち市街地建築物法施行細則
第十一條 幅員二・七二七米未満
一・八一八米以上ノ公道ニ在リ
テハ其ノ中心線ヨリ西側各一・
八一八米ヲ、幅員一・七二七米
未満ノ公道及幅員一・八一八米
未満ノ公道ニ在リテハ其ノ中心
線ヨリ兩側各一・三六三米ヲ後
退セル線ヲ以テ建築線トス
幅員一・七二七米未満ノ公道私
道ノ一側ニ河海等在ルトキハ其
レ等アル側ノ公道又ハ私道ノ境
界線ヨリ二・七二七米ノ距離ニ
在ル線ヲ以テ建築線トス
幅員一・八一八米以上ノ公道ト
建築敷地トノ間ニ用悪水路、溝
渠、土揚敷等アル場合ニシテ公道
中心線ヨリ用悪水路、溝渠、土
揚敷等ト建築敷地トノ境界線迄
ノ距離一・八一八米以上アルト
キハ其ノ境界線ヲ以テ建築線ト
ス
私道又ハ幅員一・八一八米未満
ノ公道ト建築敷地トノ間ニ用悪
水路、溝渠、土揚敷等アル場合
ニシテ其ノ公道又ハ私道ノ中心
線ヨリ用悪水路、溝渠、土揚敷
等ト建築敷地トノ境界線迄ノ距
離一・三六三米以上アルトキハ
其ノ境界線ヲ以テ建築線トス
と規定して居るから此の細則に依
つて建築線を定むるのである。
此の細則と云ふのは其の縣に於て
定めるので本縣等は緩和規定で建
築物法の全部を適用せられる譯で
はない。

建築線ガ建築敷地側ニ於テ百二
十度以下ノ角度ヲ以テ交會又ハ
屈曲セル場合ノ入隅ニ於テハ等
邊ノ剪除シ一米以上ノ剪除幅ヲ
有セシメタル線ヲ以テ建築線ト
ス但シ建築線間ノ距離十一米以
上ノモノアルトキハ此ノ限リニ
在ラス
と街角切取の事に就て示して居る
が尚例外をも考慮せられて居る。
其れは第十三條に於て
當廳ニ於テ必要アリト認ムルト
キハ前二條ノ規定ニ拘ラス別ニ
建築線ヲ指定スルコトアルヘシ
と云ふ條項も設けて居る
尚建築線の無い處には建築線を申
請して決定を受ける事も亦變更も
出來廢止することも出来る規定が
設けられてある(細則第十四條)そ
して特に氣をつける必要のあるこ
とは決定して居る道路の境域内に
建物を成す場合である
斯様な場合のことを細則第十六條
に於て特に規程を設けて居る
第十六條 法第二十六條第二項ノ

道路ノ境域内ニ建築スル假設建
築物ハ都市計畫事業執行者ノ事
業執行期日迄ニ無償ニテ除却ス
ヘキ條件ヲ附シ其ノ建築ヲ許可
スルコトアルヘシ
本條項に依つて見るときは道路境
域内には(一)假設建築物でなくて
はならぬこと(二)其の許可を得な
くては建築してはならぬこと(三)
都市計畫事業を執行する期日迄に
は除却しなければならぬこと而も
夫れは無償で除かねばならぬこと
であるから細心の注意を拂はな
かつた爲に思はぬ大きな損害を招き
又は最後に説明する等の罰則に觸
れる様な事になるから注意すべき
である。次ぎは
手續 に就ては次號に於て述べ
事とする最後によく注意する積り
であるから凡ては警察署の建築
係に於て取扱ひ警察が直接監督するも
のであるから凡ては警察署の建築
係に於いて問合せてするのが最も
安全である尚續いて全般に互つて
述べることにしよう(つゞく)

方をしてゐてもやはり彼れは時季
が來れば芽を伸ばし、花を咲かせ
ます。かふした所謂賤的、放棄
的、自然的に出来るもの菊であり
ます。
又秋の家庭の床には大抵菊が活
けられてゐます、正花といはず盛
花といはず投入れといはず或は大
菊といはず小菊といはず花姿整然
として秋の殿堂を誇るが如く拜見
が出來ます。近時、日本古來の菊
花の外に洋菊が又ボツ／＼流行し
初めた様であります洋菊とは日
本の菊を西洋に於て西洋人の好嗜
に合致する様に改良せられた菊で
あります日本古來の菊より花首が強
く菊が美しいといふことが優れて
ゐるのを切り花として全盛時代
を出現することが豫想せられま
す。
又、昨冬から丹精をこらした所
謂一ヶ年を通じて努力と苦闘とを
續けた所謂日本古來の特徵を發揮
する大菊、小菊も今頃つぼみをタ
ツブリ含み本月末から來月に向け
て鑑賞せられる時期で高貴のとい
ひ得られます。斯く菊は野や山に
自然に生存し又、庭の一隅にも可
憐なすがたを現はし又切り花とし
て作られ、又、眞剣な技術的藝術
的な菊もあることから考へて菊は
ど行き互つてある花はないと考へ
られるのであります。
菊の大勢を見ますに生産も消
費も切り花が第一位を占めてゐま
すが鑑賞用としての菊は大菊とい
ふものが如何様、非常に美で優雅
で日本國民性を遺憾なく發揮せら
れた花には相違ありませんが栽培

市立圖書館增加圖書
書名 著者名
朝鮮圖書解題 朝鮮總督府
近畿善本圖錄 大阪府立圖書館
| 宗教・哲學 |
哲學入門 伊藤 證信
易學概論 兼坂 晉
世渡りノ道 濵澤 榮一
大西郷遺訓 頭山 滿
佛 陀 景山 哲雄
家相ノ科學 木村 泰賢
大藏經圖像 本間 五郎
| 文學・語學 | 高橋順次郎
ガンデーハ叫ブ 福永 漢
異本伊勢物語 佐々木信綱編
佐々木邦全集 佐々木 邦
傳説ノ歴史 藤澤 衛彦
短歌讀本 山本 康夫
歌集摘錄 山本 康夫
歌集直清水 山本 康夫
歌集菅原 山本 康夫
| 歴史・地誌 | 高松宮家編
織仁親王行實 中川 繁丑
元帥島村速雄傳 萩原井泉水
旅ノ印象 野澤 嘉哉
趣味ノ立志傳
| 法制・經濟 |
小成ニ安ズル勿レ 海軍省
歐洲現代史ノ暗流 德富猪一郎
濱物二百五十種 吉村ヨシ子
結婚論 土田 杏村
大滿洲國建設錄 駒井 德三
支那法制大辭典 東川 徳治

菊の季節に菊のこと

秋の秋！本年の菊は夏雨が
なく、かなり大きい努力を拂
ひやうやくにして一人前に育
て上げ、お目見えするの程
近き頃となりました

名付くものの中で菊程貴く、踐
的に行き渡つて居るものはお
そらく他にないであらふ即ち野
山に秋の散策試みるとき可憐な野
菊を見られます、家庭の一隅には
去年の秋買つた鉢植の菊或は誰か
が数年前に植えて置いた古株の菊
なども多く、に水もこやしも手入
れもしてはならない放棄的な育て

市立圖書館增加圖書
書名 著者名
朝鮮圖書解題 朝鮮總督府
近畿善本圖錄 大阪府立圖書館
| 宗教・哲學 |
哲學入門 伊藤 證信
易學概論 兼坂 晉
世渡りノ道 濵澤 榮一
大西郷遺訓 頭山 滿
佛 陀 景山 哲雄
家相ノ科學 木村 泰賢
大藏經圖像 本間 五郎
| 文學・語學 | 高橋順次郎
ガンデーハ叫ブ 福永 漢
異本伊勢物語 佐々木信綱編
佐々木邦全集 佐々木 邦
傳説ノ歴史 藤澤 衛彦
短歌讀本 山本 康夫
歌集摘錄 山本 康夫
歌集直清水 山本 康夫
歌集菅原 山本 康夫
| 歴史・地誌 | 高松宮家編
織仁親王行實 中川 繁丑
元帥島村速雄傳 萩原井泉水
旅ノ印象 野澤 嘉哉
趣味ノ立志傳
| 法制・經濟 |
小成ニ安ズル勿レ 海軍省
歐洲現代史ノ暗流 德富猪一郎
濱物二百五十種 吉村ヨシ子
結婚論 土田 杏村
大滿洲國建設錄 駒井 德三
支那法制大辭典 東川 徳治

市立圖書館增加圖書
書名 著者名
朝鮮圖書解題 朝鮮總督府
近畿善本圖錄 大阪府立圖書館
| 宗教・哲學 |
哲學入門 伊藤 證信
易學概論 兼坂 晉
世渡りノ道 濵澤 榮一
大西郷遺訓 頭山 滿
佛 陀 景山 哲雄
家相ノ科學 木村 泰賢
大藏經圖像 本間 五郎
| 文學・語學 | 高橋順次郎
ガンデーハ叫ブ 福永 漢
異本伊勢物語 佐々木信綱編
佐々木邦全集 佐々木 邦
傳説ノ歴史 藤澤 衛彦
短歌讀本 山本 康夫
歌集摘錄 山本 康夫
歌集直清水 山本 康夫
歌集菅原 山本 康夫
| 歴史・地誌 | 高松宮家編
織仁親王行實 中川 繁丑
元帥島村速雄傳 萩原井泉水
旅ノ印象 野澤 嘉哉
趣味ノ立志傳
| 法制・經濟 |
小成ニ安ズル勿レ 海軍省
歐洲現代史ノ暗流 德富猪一郎
濱物二百五十種 吉村ヨシ子
結婚論 土田 杏村
大滿洲國建設錄 駒井 德三
支那法制大辭典 東川 徳治

(分月九)

報月覽閱書圖立市島廣

數冊書圖覽閱

Table with columns for book categories (e.g., 第一門 總論, 第二門 宗教), age groups (e.g., 少年, 青年), and reading statistics (e.g., 種別, 職業別, 館内, 館外).

三〇三

百七十九人、女百八萬九千十一人、前年に比し男四萬五千二百四十五人の増加で男女の割合は女一〇〇に付男一〇五・〇八に當り前年に比し男の割合は〇・七だけ増加して居る。

上に技術を要する關係上現在では小菊即ち懸崖作りの方でせう。然が全盛を極めてゐるといつてよいでせう、然し小菊の栽培は技術や手数を要しない關係から菊本家の趣味を味ふ爲めには大菊でなければ、といつたことから關東地方では又々大菊の栽培が盛になる様に伺はれますが廣島あたりではマダ二年や三年の歳月を経過しなれば大菊に轉向するといふ傾向も見えませんが、やはり懸崖が人氣ものとなつてゐます。



花の天然色を帯ぶる様な作りをしたものこそ懸崖菊としての價値があるものであります。近時又、岩作りといふものが流行してまゐりました。自然の岩石に菊を植ゑ自然の風致をとり入れた作とも云ひ得られ、一面亦盆栽の作とも云ひ得られます。これも自然の風致といふことを考慮し技術能の人が作れば相當趣雅のある出来生へがするものです。本市では二、三年來特殊的に栽培する方があられる様であります。

の頃から稍その栽培が盛んになり更に、今上天皇陛下御大典を記念し『廣島菊の會』を組織し一層盛大を期し毎年展覽會即賣會など年中行事の一として開催し一は以て技術の向上に二は以て趣味の普及に、精進してまゐりました。殊に一昨年新宿御苑の菊花部長東野式部官殿が昨年は同じく御苑の菊花部上杉次席や實際園藝社の石井主幹など態々本市の菊を視察をし、斯業の進展の爲めに大きい波紋を畫いたことは喜ばしいことと存じます。

由來菊花は全國的に唱へる大菊小菊の外に伊勢菊、嵯峨菊など歴史的に特殊のものがあつて、更に近時實生によつて色々變態のものが現はれてゐますが最近最もあらはに現はれたのは小菊丁字菊でありますが丁字菊は其の品位高からず只關西地方の人々によつて稍一時の流行物であつてあまりに重きをなすものでないといつた風評が高まつて来たことは生産者も消費者も亦鑑賞者も心得置くべき事物であります更に最後に一寸述べた洋菊であります。洋菊は或は全盛時代が来るかも知れませんが大菊として鑑賞菊としての洋菊を趨拜することは日本國民の大きい恥辱とせなければならぬ事項だと思ひます、日本古來の國華である以上はお互ひ日本人の手によつて改良せられたもので趨拜して意義あるものと信じます従つて私は切り花としては洋菊を用ふることをむしろ唱導しますが鑑賞用としての洋菊は排斥するものであることを高調するのであります、どうも日本人は日本古來の獨特の點を輕視する傾向があらまして實際問題として菊のことも櫻のことも外國の學者に習つた方が確實で早いなど噂を耳にしますが如何にも遺憾に思はれますお互ひ大きい努力を切望いたします。(桑原生)

れから流行するものか影が薄くなるものか一寸見當が付き兼ねます。が重きをなすものは岩といふ材料を得ることが至難の點から考へても大都市にはあまり發達するものでなく廣島位から以下の都市に流行すればするものではないかと思はれます。大菊でも小菊でも作りあげるとでは眞剣の努力の傾注を必要とします従つて鑑賞用のこれ等の菊は立派な藝術品として貴びうやまはなくてはならぬものと信じます。廣島市に於ける菊の栽培紀元はかなり古い昔であり秘められた栽培技術家も相當あつた様に伺はれますが大正天皇の御大典の頃から稍その栽培が盛んになり更に、今上天皇陛下御大典を記念し『廣島菊の會』を組織し一層盛大を期し毎年展覽會即賣會など年中行事の一として開催し一は以て技術の向上に二は以て趣味の普及に、精進してまゐりました。殊に一昨年新宿御苑の菊花部長東野式部官殿が昨年は同じく御苑の菊花部上杉次席や實際園藝社の石井主幹など態々本市の菊を視察をし、斯業の進展の爲めに大きい波紋を畫いたことは喜ばしいことと存じます。

昭和七年帝國人口動態統計

Table showing population statistics for 1916, including birth, death, marriage, and divorce counts.

三〇三

(番七八三二話電) 部談相婚結會善改活生

◎結婚は幸福と不幸の十字路！

◎眞實の人生へのスタート

◎解消は人生の悲劇！

最も聰明な近代人は選ぶ！

危険な個人媒介より

安全正確な公共施設

◎粗漏を身元個性の調査は解消への近道——？

◎精密を身元個性の調査は幸福への最短距離？