1

廣島市勢一斑

禁郵外持出

第23回 昭和15年版

正誤表

頁	行	段	正	誤
6	12	5	七七五、一粍	七五、一度
6	13	5	七三一、四粍	三一、四度
9	9	3	一三一、五六二、九三九圓	一三二、八六三、一六七圓
9	14	4	二、一三五、五一四圓	三、四三五、七四二圓
12	7	3	二、一三五、五一四圓	三、四三五、七四二圓
14	19	5	一三一、五六二、九三九圓	一三二、八六三、一六七圓
14	19	8	二、一三五、五一四圓	三、四三五、七四二圓
30	3	7	四〇〇、〇〇〇人	四〇〇、〇〇〇圓
49	12	10	千九十米	千九百米

市勢一斑

廣島市

聖蹟　明治二十七八年戰役廣島大本營

商業……一六

昭和十四年十二月三十一日現在

現住戸數		九八、三五二戸
現住人口	男	二〇四、九七〇人
	女	一九八、九八二人
	計	四〇三、九五二人

目次

沿革……一
位置及面積……三
地勢……三
凡例……四
土地……四
工事種別竣功建築物……六
氣象……六
戸口……六
産業……九
主要生産物……一四ノ次
廣島港輸出入品種別……一四ノ次
移出……一四ノ次
移入……一四ノ次
勞働……一五
商業……一六

貿易……一九
教育……二三
社寺……二五
社會事業……二五
保健……二六
警察……二八
水道……三〇
交通及通信……三〇
財政……三二
負擔……三三
行政……三五
市內諸官公署……三六
市內諸學校……三八
公園……四〇
史蹟名勝……四二
官公衙其の他……五一

廣島市勢一斑

沿革

全國第七位の大都市であり日本の軍都として世界に名を知られて居る廣島の地も往昔は漂渺たる海灣なりしが、太田川の流砂により三角洲を造成し其處に寒村五箇莊を生ぜり。然るに今より大凡三百年前の天正十七年毛利輝元地勢を卜して此の地に築城城下に構ふるやさしもの荒地も一朝にして昔日の俤を一新し地名も廣島と呼稱、今日の開基をなす。後藩政淺野家に移り治蹟二百五十年間逐年荒地を開墾して宅地を造り或は耕地を築き鋭意町勢の興隆を策せられつゝありしも、維新の變革に會し明治二年六月藩籍奉還のことあるや舊藩主を以て藩知事に任ぜらる。當時本市の行政は市政局幹事に依りて管掌せられしも同年十二月市政局に市尹を置き藩廳に直屬して市全般の事務を總轄するに至つたが、明治四年七月廢藩置縣となるに及び廣島縣第一大區となり區長及び副區長本市の行政を執行せり。而して同十一年十一月郡區制を施行せらるゝや本市は廣島區と稱し區長以下吏員を置き縣廳に隷屬して區制を執行し更に明治二十二年四月一日を以て市制を實施廣島市と改稱市役所を中島新町に置き市會市參事會及び市長其他の諸機關を具へ市政百般の事務を執行することゝなれり。

其の後明治七年十月元宇品町昭和四年四月隣接七箇町村の合併を行ひ、總戸數九萬四千二百餘戸三十八萬五千餘の人口を有する名實共に中國一大都市としての態勢を整ふるに至つた。

明治十三年四月千田貞曉氏廣島縣令として本縣に赴任するや太田川の七派川より流出する土砂の爲め水深次第に淺くなり、干潮時には航路全く杜絶して廣島區内に出入する船の不便尠なからぬものあるを洞察して心中密かに築港のことを決意する處あり、更に同縣令は赴任直後縣下を巡視し山陽、山陰の兩道を結ぶ幹線道路の必要を認め直ちに立案二十四萬圓の經費（内國庫補助八萬圓）を以て着工し現在廣島市を中心として島根縣に通ずる三筋の脈道を完成、山陰、山陽兩道の交通運輸による財政的發展の開基を作り絶大なる貢献をなし更に海上運輸に至りては明治十四年八月諸方面の一大反對を押切つて宇品築港の計畫を樹立し鋭意之れが完成に邁進、數年間を血涙に綴りて漸く現在の宇品港を竣成せり。此の空前の一大事業による海陸運輸交通の劃期的機構は擧げて廣島區勢の財政的方面に一大躍進を齎らし商工業の發達並に學藝の勃興に有ゆる新機軸をなして逐年興隆の途上を辿り遂に明治二十二年四月市制の實施を見るに至り廣島市と改稱せるものなり。而して明治二十七八年の日清戰役三十七八年の日露戰役、更に北清、日獨、近くは滿洲、上海事變及び今次支那事變に至る數次の征戰に皇軍輸送の要衝として赫々たる功績を殘するに至れる宇品港は唯に廣島市の財政的發展の主要價値の上よりのみならず我が國政上重要なる使命を有するものにして國史上永遠に其の事蹟を誇るに足る

ものあり。廣島市が千田縣令の慧眼により斯く絶大なる福祉の門扉を開かれて躍進廣島の第一期を完成し逐次行政諸機關の充實を圖ること四十餘年其の絶えざる發展の行程は遂に近接七ケ町村の合併を促進し昭和四年其の實現を見るに至りて茲に躍進廣島の第二期時代の基礎を確立せり。而して此の偉大なる地領の膨脹に伴ひ必然地勢整理の必要を生じ太田川の一大改修並に廣島港灣修築計畫共に實現されて著々其の工を進められつゝあり、新に工業港修築計畫ある等本市の行政並に財政の各方面に亙り一大飛躍を期待し得べく其の洋々たる先途こそ正しく多幸なる福祉を吾が廣島市民に約束し更に國政の上に一大貢献を爲し得るであらう事を斷言するに吝かならず。

位置及面積

東經百三十二度二十五分十六秒乃至二十九分五十六秒、北緯三十四度二十分乃至二十四分二十七秒の間に所在し、東西一萬二千二百二十七米南北九千六百〇一米にして面積六千九百八十八萬四百二十四平方米（四方里五分三厘餘）あり。

地勢

東北西の三方には山脈圍繞せられ、南一帶は海に面す。市内は概ね北より南へ緩斜し河川又南流

す。市の北方十六里中國山脈中に其の源を發せる太田川は市の北端に至りて京橋、猿猴、元安、天滿福島、山手、本川の七流となりて廣島灣に注ぐ。市街は平坦なるも東方に比治山、城山、東北方に尾長山、北方に二葉山、西方に茶臼山、鬼ケ城山、西南方に江波山、丸子山、皿山あり。廣島灣頭には宇品島、東に金輪島、南に似島、辨天島あり。地質は砂土にして一般に花崗岩に屬す。

凡例

本書は昭和十二年の事實を主として本市市勢の概要を輯錄したるものなり。

土

周圍	四七、五〇九米	
面積	六九、八八〇、四二四平方米（四方里五分三厘一毛）	
廣袤	東西	一二、三二七米
	南北	九、六〇一米
官有地		—
免租及無租地		三、九三八反
民有有租地		三、九五一反

民有免租地	總數		埋立免租		荒地免租		耕地整理埋立免租	
	地積	賃貸價格	地積	賃貸價格	地積	賃貸價格	地積	賃貸價格
	二、一二五反	—	一、五八六反	—	六一反	—	四六八反	—

地

民有無租地	種別	面積	種別	面積	種別	面積	種別	面積
	公立學校敷地	六三八反	公會堂敷地		保安林	八反		二六七反
	市役所敷地	三	鄉村社地		警察署敷地	六		六
	私立學校敷地	二三七	用惡水路		病院敷地	二三		九
	墳墓地	一五三	井溝		巡査教習所敷地	三		二
	市役所出張所	一	道路地		測候所敷地	五八		一三
	堤塘敷地	一	診療所敷地		屠場敷地	三		九
	軌道用地	四七	工業試驗場敷地		公設市場敷地	三		二
	公園地	七	驅梅院敷地		水產試驗場敷地	二		一
	縣會議事堂	七	物揚場敷地		米穀倉庫敷地	一三		一四
	公益質屋	一	家畜市場敷地		幼稚園敷地	五		一
	傳染病院敷地	一四	學園敷地		塵芥溜場敷地	一二		一
	樋守屋敷地	三	消毒所敷地					
	物產陳列館敷地	二	託兒所敷地					
	灌漑用喞筒據置敷地	二	貯金局敷地					
	圖書館敷地	二	縣廳敷地					
	上水道敷地	四四	市營住宅敷地					
	下水道敷地	五六	火葬場敷地					
	下水道用材置場	一	溜池					
	職業紹介所	一	鐵道用地					
					計			一、八二三

土地

民有有租地 種目	地積	賃貸價格
田	五、六九二反	二三五、九三八
畑	九、一〇二反	一五〇、二二五
宅地	一〇、三二反	六、五〇五、四四三
山林	六、五九〇反	六、九四八
原野	一三反	五八
池沼	二七反	四六
雜種地	九九反	四、一三四
計	三一、九五一反	六、七九二、六九二

土地所有者 住民人員 種別	市内段別	市外段別
田	五、四七一、一五	二三一、一一八
畑	八、七六五、〇二一	三三五、七〇四
宅地	九、五一〇、三一九	八一〇、一〇一
山林	五、七六八、六二一	八二一、七〇一
原野	一〇八、〇〇八	一二、七二六
池沼	二七、三三七	—
雜種地	五九、五一〇	三九、八一八
計	二九、七一〇、一〇一	二、一四一、三〇八

住民人員	住民人員
二一〇	二、九七四
三三八	六、五〇五
一、〇〇二	一六、一〇一
六五	二、〇九一
八	一六三
—	三五
三	八四
一、六二六	二、八〇五三

工事竣功建築物種別

新築 件數	新築 延面積	增築 件數	增築 延面積	改築 件數	改築 延面積	其他 件數	其他 延面積	合計 件數	合計 延面積
一、六三二	一七二、五三六	—	五六、六九六	—	—	—	—	一、六三二	二三九、二三二

氣象

氣溫（攝氏）	氣壓	降雨量
最高 三三、八度	最高 七五、一度	總量 一、六〇四、〇粍
最低 〇、三	最低 三一、四	最大（二十四時間） 七五、三粍

戶

戶數及人口 現住戶數	現住人口 男	現住人口 女	現住人口 計	本籍人口 男	本籍人口 女	本籍人口 計
八八、七九八	一八四、〇八五	一八〇、三五〇	三六四、四三五	一二六、一六六	一二六、一〇三	二五二、二六九

口

職業別戶口 種別	戶數	人口
農業	四、二五三戶	八、一八九人
水産業	一、八五四	三、三三五
鑛業	一六六	三〇三
工業	三、四〇四	三七、二四〇
商業	三、二三〇	四一、二一五
交通業	七、五六九	一一、九九六
公務自由業	一、三六八	一六、七〇九
其他ノ職業	六、二二三	一六、五九八
無職業	二、七三三	二三九、一六〇
計	八八、七九八	三六四、四三五

人口動態

種別	人員	種別	人員
婚姻（本籍人）	三、七四四	離婚（本籍人）	四〇七
養子縁組（本籍人）	七八〇	養子離縁（本籍人）	二六四
出生 男	三、一二八	死亡 男	二、八二八
女	二、九二八	女	二、四八五

戸口

出入口

種別	男	女	計
出			
縣下他郡市ヘ	四、四九一人	四、二〇八人	八、六九九人
他府縣ヘ	一五、〇七四	一三、〇二〇	二八、〇九四
在朝鮮	五二六	三三八	八六四
在臺灣	一八七	一〇六	二九三
在樺太	三五	二五	六〇
在關東州	一七一	七一	二四二
在外國	二、七六七	一、九二〇	四、六八七
在陸海軍部隊艦船	一、三三七	—	一、三三七
在南洋委任統治地	八四	四六	一三〇
在監	二四六	四	二五〇
不詳者	一、九七六	一、七八〇	三、七五六
計	二六、八九四	二一、五一八	四八、四一二
入			
縣下他郡市ヨリ	四四、五一四	四一、一六一	八五、六七五
他府縣ヨリ	三三、六五六	二九、四五九	六三、一二五
道府縣外ヨリ	六、六四三	五、一四五	一一、七八八
計	八四、八一三	七五、七六五	一六〇、五七八

戸口

種別	男	女	計
本籍ナキ者	—人	—人	—人
本籍分明ナラザル者	一四八	一六七	三一五
朝鮮人	六、一一七	四、六九五	一〇、八一二
臺灣人	一三	七	二〇
樺太人	三	六	九
外國人	三六二	二六一	六二三
計	六、六四三	五、一三六	一一、七七九

産業

生産額

	生産總額
農産額	三、三〇一、二七三円
畜産額	三、五〇八、六二五
林産額	八〇、六七七
鑛産額	六八、八三五
水産額	三、四三五、七四二
工産額	一三、四六八、〇一五
	一三二、八六三、一六七円

産業

農業

種別	戸數	人口	耕地面積 種別	自作	小作	合計	田	畑	計
專農	二、九四四戸	五、七六一	自作	一、四七〇段	二、四六一	三、九二二	五、六三八段	三、九六七	九、六〇五
兼農	三、九六四戸	七、〇三七	小作	七、五〇八	六、四二八	一三、五三六			
計	六、九〇八	一二、七九八	合計						

農産物總價額 三、三〇一、二七三円

種別	價額	種別	價額	種別	價額
米	二三九、八三九円	工藝農産物	一八、八五一円	合計	三、三〇一、二七三
麥	一四二、〇四四	綠肥用作物	八六〇		
食用農産物	三六四、六二四	製茶	三八五		
果實	四四八、三三六	其他	四七七、〇二九		
藁製品	一〇、六〇五				
養蠶	七、三一五				
蔬菜及花卉	一、七九一、三九五				

産業

畜産

畜産物總額 三、三〇八、六二五円

種別	價額	種別	價額	種別	價額
牛肉	二、三〇六、六一七円	山羊	七六円	鷲卵	九二八円
馬肉	六、八五六	鷄肉	五九、二八五	鷲肉	一〇、九二〇
豚肉	二〇六、一〇一	鷄雛	二〇、三四一	蜂蜜	五三一
緬羊乳	三七七	鷄卵	二九二、九六一	蠟	七七
牛乳	一七三、〇八〇	鷄肉	九七、六〇〇	計	三、五〇八、六二五
牛	六、一二五	鷲雛	三三		
豚	九三六	鷲	一二七		

林産

林産物總額 八〇、六七七円

種別	數量	價額	種別	數量	價額
杉種子	六八升	七八円	柴草	六〇〇〇	六〇円
檜種子	一九	二五	棕梠	三八〇斤	五三
松種子	三五斤	三五	眞竹	四二〇束	四六二
松茸	二四、三八〇貫	九、二六四	淡竹	三四二本	三〇八
筍	四五、五二〇	二、三八〇	孟宗	一、五九〇束	四七七
竹皮	三七六	九四	其ノ他	五、〇〇〇	五五

産業

林業

種別	數量	價額
用材松伐採	一八、八〇〇石	三七、六〇〇円
其ノ他	一、七九〇	八九五
薪炭材伐採		
	四、七三六〇	一九、八九一円

礦産

種別	數量	價額
礦産物總額		六八、八三五円
花崗岩	七四八、五〇〇才	五九、八四〇円
砂利	六一五立坪	七、九九五

水産業

種別	數量	價額
水産物總額		三、四三五、七四二円
魚獲物	五六八、一九五貫	一、三四五、九〇八円
水産養殖物	二、二三七、四六〇	七八九、六〇六
水産製造物	四五〇、七〇〇五	一、三〇〇、三二八

種別	本業 男	本業 女	副業 男	副業 女	合計 男	合計 女
漁撈者	一、六八一人	四九〇人	三五四人	九二人	二、〇三五人	五八二人
養殖者	六一五	三八九	三四九	二六七	九六四	六五六
製造者	三六八	五四四	五二八	三八	八九六	九三二

産業

工業

種別	工場數	職工數	生産額
工産物總價額			一三三、四六八、〇一五円
紡織工業	一四	四、〇四五人	一四、八七六、九六三円
金屬工業	四〇一	七、一五三	二〇、〇四四、一〇二
機械器具工業	二三四	二、四五六	一一、三三九、二八一
窯業	四	七四	二三五、五三一
化學工業	一、三三四	五、八六八	一六、一九六、三八六
製材及木製品工業	七二三	二、九六七	九、三九八、三〇〇
印刷及製本業	二〇〇	一、六八五	五、六三二、〇〇〇
食料品工業	一、〇〇二	四、一五九	一九、一七五、八七〇
瓦斯及電氣業	一	一四	六三一、二九二
其ノ他ノ工業	一、六三四	九、六二四	二五、〇三八、二九〇
計	五、五三六	三八、〇四五	一三三、四六八、〇一五

主業

種別	生産額	戸數	職工
諸機械及部分品	二三、六〇五、八八二円	五六三戸	八、六六七人
罐詰	七、八一六、六一三	四三	一、〇八七
人造絹糸	六、四一〇、一四四	一	二、八六七
護謨製品	六、二六八、五二〇	二五	一、六四三

産業

工業

要（百萬圓以上）				
印刷及製本	五、六五二、〇〇〇	一二八	一、二五〇
綿糸紡績	四、六二八、〇〇〇	一	五四三
洋服	三、九六八、四〇〇	二六二	七六〇
指物	三、二二八、〇〇〇	七一二	一、七〇三
防腐木材	二、七三七、〇〇〇	一	九三
製綿	二、四三五、三六八	二三	六五五
牛肉	二、三〇六、六一七	一	?
菓子類	二、一二八、三九〇	二五六	七九一
小幅捻染	一、七二九、七五〇	五三	三九〇
船舶	一、七〇三、二〇〇	—	—
製針	一、五一〇、六八九	二八	一、一五一
グリース	一、四九五、二〇〇	一	一六
挽材	一、四二三、五〇〇	九三	五〇〇
板紙	一、三四三、六八七	三	一九三
賣藥	一、二〇五、三〇〇	一、一七〇	三、二四五
蒲鉾及竹輪	一、一四八、四〇〇	八二	三二
石材製品	一、二二、五〇〇	三	一八

生産額較

生産年比	生産總額	工産	農産	水産	畜産	鑛産	林産
昭和十二年	一三、八六三、一六七円	一二、四六八、〇一五円	三、三〇一、一七三円	三、四三五、七四二円	三、五〇八、六二五円	六八、八三五円	八〇、六七七円
昭和十一年	一〇三、六三八、二〇四	九三、五二九、四一〇	二〇九、八八二、六一〇、二〇〇	四、一五六、六九一	五五、九〇二	七六、一二〇	四五、六四五
昭和十年	八四、二二九、三〇二	七五、七五八、三八六	三、四九三、一二二	一、三〇五、九二八	三、六〇四、一四六	一二、〇八四	

廣島港

出・移

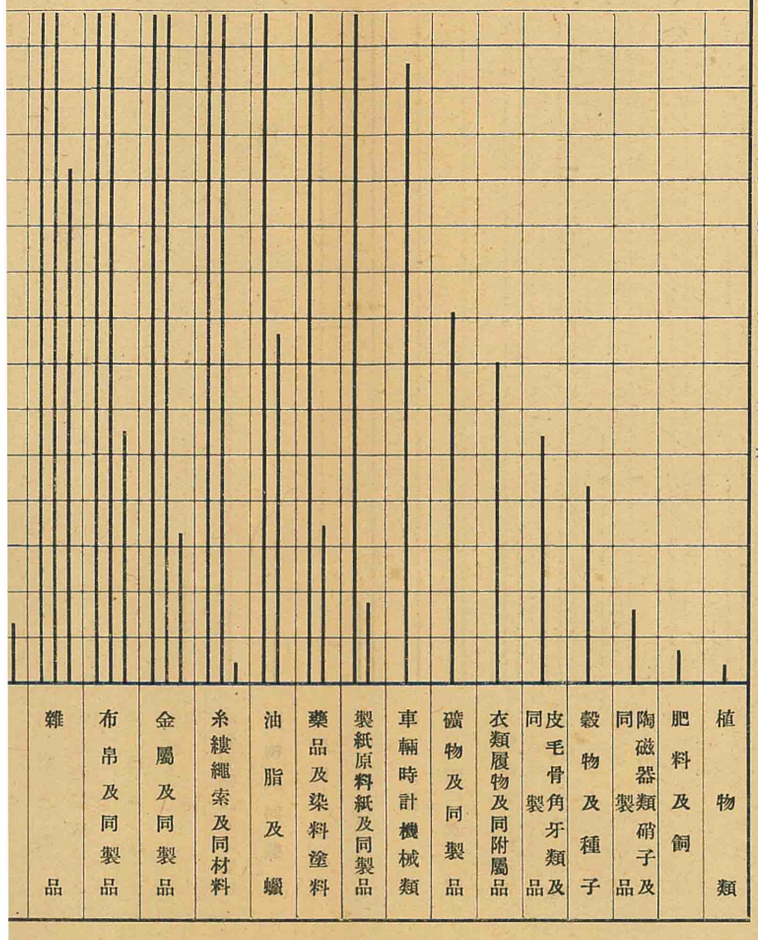
雜品
布帛及同製品
金屬及同製品
糸縷繩索及同材料
油脂及蠟
藥品及染料塗料
製紙原料紙及同製品
車輛時計機械類
礦物及同製品
衣類履物及同附屬品
皮毛骨角牙類及同製品
穀物及種子
陶磁器類硝子及同製品
肥料及飼
植物類
300
280
260
240
220
200
180
160
140
120
100
80
60
40
20
0
萬円

主要生産物

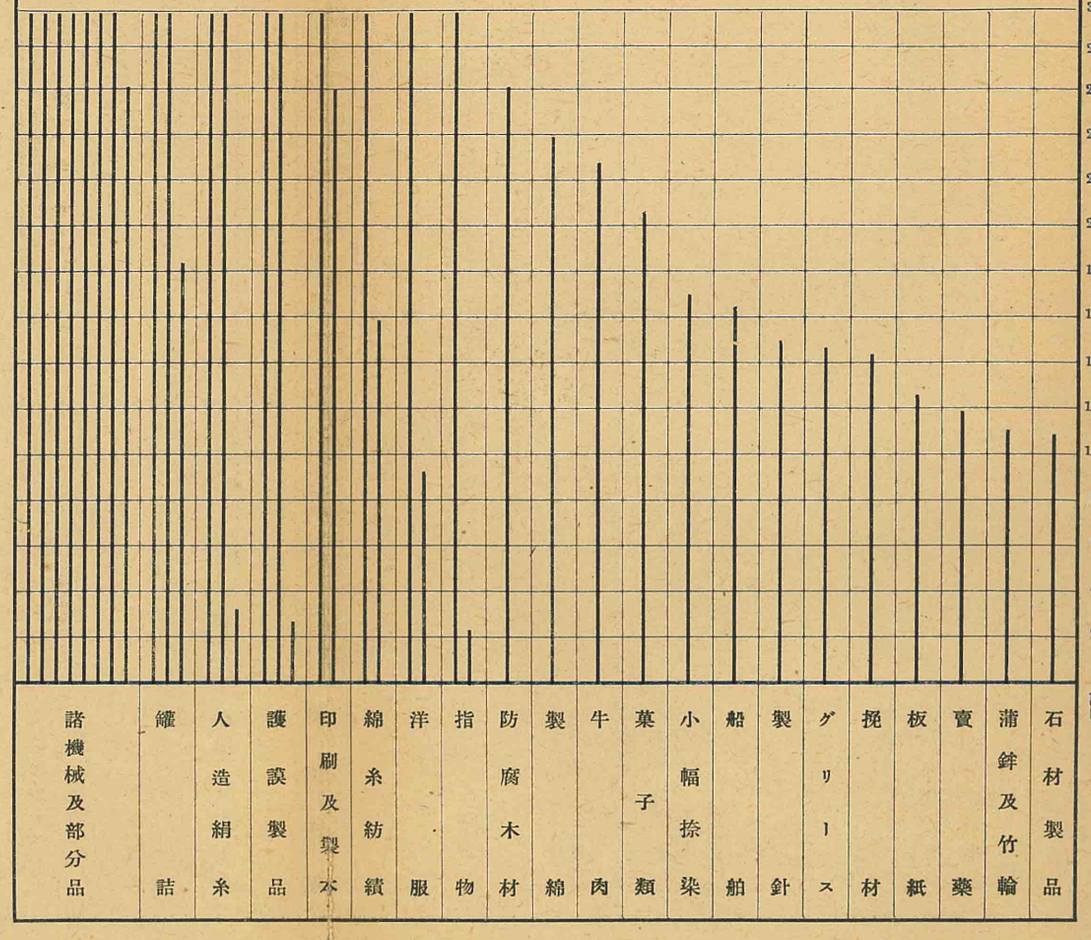
諸機械及部分品
罐詰
人造絹糸
護謨製品
印刷及製本
綿糸紡績
洋服
指物
防腐木材
製綿
牛肉
菓子類
小幅捺染
船舶
製針
グリース
挽材
板紙
賣藥
蒲鉾及竹輪
石材製品
300
280
260
240
220
200
180
160
140
120
100
80
60
40
20
0
萬円

廣島港移出入品種別表

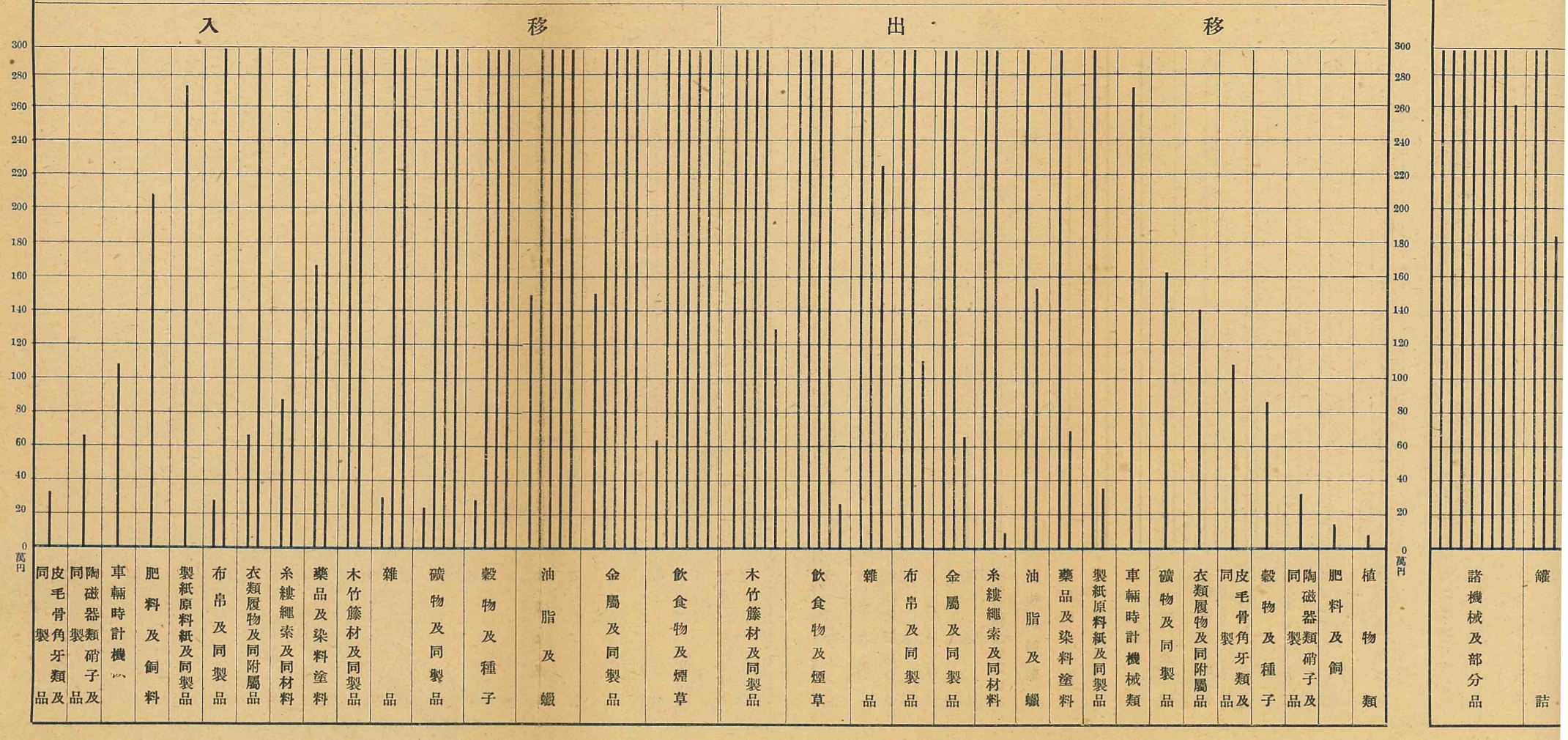
移入
移出
300
280
260
240
220
200
180
160
140
120
100
80
60
40
20
0
萬円
皮毛骨角牙類及同製品
陶磁器類硝子及同製品
車輛時計機械
肥料及飼料
製紙原料紙及同製品
布帛及同製品
衣類履物及同附屬品
糸縷繩索及同材料
藥品及染料塗料
木竹籐材及同製品
雜品
礦物及同製品
穀物及種子
油脂及蠟
金屬及同製品
飲食物及煙草
木竹籐材及同製品
飲食物及煙草
雜品
布帛及同製品
金屬及同製品
糸縷繩索及同材料
油脂及蠟
藥品及染料塗料
製紙原料紙及同製品
車輛時計機械類
礦物及同製品
衣類履物及同附屬品
皮毛骨角牙類及同製品
穀物及種子
陶磁器類硝子及同製品
肥料及飼
植物類
諸機械及部分品
罐詰

勞働

教育程度別勞働者數

種別＼性別	男	女	計
無教育	一七〇人	一四〇人	三一〇人
尋常小學校卒業以下	一、九七三	一、七九四	三、七六七
高等小學校卒業以下	四、八五一	一、九五一	六、八〇二
中等學校卒業以下	七三〇	一八	八四八
專門學校卒業以上	六	二	八
專門學校卒業以上	一	一	一
調査不能	二	一	二
合計	七、七三三	四、〇〇五	一一、七三八

配偶別勞働者數

	男	女	計
有配偶	四、五二七人	一、一〇三人	五、六三〇人
無配偶	三、二〇五人	二、九〇三人	六、一〇七人
調査不能	一人	一人	一人
合計	七、七三三人	四、〇〇五人	一一、七三八人

年齡階級別勞働者數

年齡別＼性別	男	女	計
十四歳未滿	二	四一	一、一八
十四歳ヨリ十九歳マデ	三、〇六七	四、八三六	一、六三三
二十歳ヨリ三十九歳マデ	一、七一〇	二、六五五	五六
四十歳ヨリ五十九歳マデ	一〇	四二・五才	四二・五才
六十歳以上	七三	一三才	三九才
總數	一一、七三七	六五才	一三才
平均	四二・五才		
男 平均	四二・五才		
男 最高	七三才		
男 最低	一三才		
女 平均	三九才		
女 最高	六五才		
女 最低	一三才		

勞働

賃銀別	男	女	計		男	女	計		男	女	計
四〇錢以下	五八人	一〇五人	一六三人	一圓六〇錢以上	五九六人	二人	五九八人	四圓五〇錢以上	二人	一人	二人
四〇錢以上	二一八	一、〇五一	一、二六九	一圓八〇錢以上	五六二	一	五六二	五 圓以上	六一	一	六一
五〇錢以上	一五三	一、〇一三	一、一六六	二 圓以上	四九二	一	四九三	五圓五〇錢以上	二八	一	二八
六〇錢以上	二三五	八二五	一、〇四〇	二圓二〇錢以上	三八二	一	三八二	六 圓以上	一四	一	一四
七〇錢以上	二七二	五〇六	七七八	二圓四〇錢以上	二八八	一	二八八	六圓五〇錢以上	三	一	三
八〇錢以上	三八三	二二四	五九七	二圓六〇錢以上	二七二	一	二七二	七 圓以上	一	一	一
九〇錢以上	三九六	一六六	五六二	二圓八〇錢以上	一九三		一九三	調査不能			
一 圓以上	九〇三	一〇六	一、〇〇九	三 圓以上	四〇〇		四〇〇	不明	一		一
一圓二〇錢以上	七四二	一七	七五九	三圓五〇錢以上	二五四		二五四	計	七、七三三	四、〇〇五	一一、七三八
一圓四〇錢以上	六五八	八	六六六	四 圓以上	一六五		一六五				

商業

諸社會	株式會社	合資會社	合名會社	社數	公稱資本金	拂込資本金	積立金	社數	出資額	積立金	社數	出資額	積立金
鑛業	二			二	八三〇、〇〇〇円	八三〇、〇〇〇円	九〇〇円	一	五〇、〇〇〇円				
商業	二五五、九四二、三五〇	二四、九三八、〇八二	一三、一六〇、四八七	一四	七二三、八一〇	二一〇、四七九	一	一四	二五三、〇〇〇	二、二九三、〇八三	二	九六七、六〇〇	二、一九〇、一二一
運輸業	一七	一、六一九、六一〇	一、二一四、六〇〇	一四、二七、五五〇	一〇四、一二三	一〇四、四六八、三一七	八、	一四	二五三、〇〇〇	一一、三六〇	二	四五、〇〇〇	
工業	七七	一四九、九九二、八九〇	一〇六、一七、七五九、六六六	八	六六八	四 圓以上	一七九	二、一九五	二三九、〇八三	五五、四九〇	六一		一三四、八八五

商業

會社資本金別	組合數	出資額	總額	拂込額	積立金	準備金	計
株式會社	二六	一七、六四二人	二、三〇二、三六〇円	二、〇四四、五四七円	四一三、六九四円	六五一、〇一二円	
合資會社	三五三	三	三九	四九	八五	二〇	三二
合名會社	三〇	一一三	六四	二七	三	一	四〇四
				二〇	一六		一三〇

商業

種別	組合數	組合員數	出資額	組合數	組合員數	出資額	組合數	組合員數	出資額	組合數	組合員數	積立金	計
一萬圓未滿	三三、九三五、四八九円	五八、五五九、一一三円	六、五三六、四六七円	一三、二七五、二六二円	一円								
五萬圓未滿	三	三九	四九	八五	二〇	二五	二二	四〇四	八五〇円				
一〇萬圓未滿	二五三	一一三	二七	三		一	一	一					
五〇萬圓未滿	三〇	六四	二〇	一六									
一〇〇萬圓未滿													
一〇〇萬圓以上													
計													

商業

種別	組合數	組合員數	出資額	組合數	組合員數	出資額	組合數	組合員數	出資額	組合數	組合員數	積立金	計
工業	一九	一、〇七八人	三一、二八五円										
商業				一六	一、五三〇人	二五〇、三八〇円							
同業							一八	一四、三八四人	一円				
漁業										一二	二、三六七人	八八、五一〇円	

銀

總數	種別	定期預金	當座預金	特別預金	通知預金	諸預金	計
銀行預金預入高	四二四、九八一、五〇一円	一、二三、三三四、〇九〇円	四〇四、九三四、〇〇九円	一〇〇、九四八、〇一〇円	八四、三五三、七三六円	二、二三八、四五〇、三四五円	
銀行預金拂戻高	三二五、〇三一、二五九	一、二〇七、二五九、七五九	三六五、九〇〇、二九四	九四、三九七、六八〇	五五、五七〇、二〇三	一、七〇七、一七八、三〇三	
銀行預金年末現在高	一三六、五八八、六三七	一八、九一八、一六六	五一、六四〇、八四四	八四五八、三五七	三二、七九六、四二九	二八八、四〇一、四三四	

商業

行

種別	證書貸	手形貸	當座貸越	割引手形	コールローン	計
銀行貸出金	三五、六五八、七八四	三一五、六九三、二四三	三〇三、九〇五、三一	一六一、三一六、六六八	三七、二二五、〇〇〇	八五三、七八九、〇〇三
銀行貸付金	四四、二九九、二八四	四七、六六〇、五二四	二、三一〇、七二九	二、五六七、七一〇	一、一〇〇、〇〇〇	二八、〇四八、二四七
銀行貸高	一六八、〇八五、一三一	一六四五六三一三	二一、六二三、六三九	四四、三四三、二八三	五七、八八九、二三三	三六、一〇九、〇〇四
銀行諸手形						

商業 — 種別 — 爲替 — 取組高 — 取立高 — 荷爲替 — 取組高 — 取立高 — 他所割引及代手 — 取組高 — 取立高

內國爲替

郵便貯金 新規預入人員	預入（年度內） 口數	預入（年度內） 金額	拂戻（年度內） 口數	拂戻（年度內） 金額	年度末現在高 口數	年度末現在高 金額
八〇、〇八三	一、二九五、九四七	二一、五一五、〇七四	四九二、一一六	一八、四五九、二八七	三三四、六六八	二五、四四七、二八八

外國爲替

郵便爲替 振出 口數	振出 金額	拂渡 口數	拂渡 金額	振拂 口數	振拂 金額
三五九、一一六	七、五八五、九五五 円	四一〇、一六一	九、七四七、一六六 円	一六八	一六、六三七 円
一三、九九一	五二八、二七七 円				

無盡會社

會社數	資本金	拂込資本金	積立金
七	一二〇、〇〇〇 円	一一〇、〇〇〇 円	四、八八五 円

貿易

廣島入港船舶

種別	汽船	帆船	計
貨客船	三三、六三八	二、〇七一、二五、二四八	三三、七〇三
漁船	六五	一、〇一五	二、〇七二、二五
避難船	—	—	一、二五、七四八

入港船舶種別

種別	汽船 船數	汽船 噸數	帆船 船數	帆船 噸數	計 船數	計 噸數
10,000噸以上	—	—	—	—	—	—
5,000噸以上10,000噸未滿	六二	三五八、四三四	—	—	六二	三五八、四三四
1,000噸以上5,000噸未滿	二四七	七五一、五七三	—	—	二四七	七五一、五七三
500噸以上1,000噸未滿	一、七七七	一、一八六、四三七	—	—	一、七七七	一、一八六、四三七
100噸以上500噸未滿	九八六	三六一、二二一	三、六六五	四〇一、三八〇	九八六	七六二、六〇一
100噸未滿	三〇、六三一	一、〇八三、八二六	三九、八九二	一、五二一、八〇五	三〇、六三一	二、六一五、六三一
計	三三、七〇三	三五、四九一、四九一	四三、五五七	一、九三三、一八五	三三、七〇三	五、六七四、九七六

貿易

移出入貨物品種別表

種別	移出 數量	移出 價額	移入 數量	移入 價額
植物類	三四七噸	三〇、五三六円	一噸	一、六三四円
穀物及種子	四、八九二	七二九、一〇八	五四、九二九	九、二八一、二八九
飲食物及煙草	八一、三一八	一二、二五四、五〇一	一五一、九九二	一八、六二九、七四一
皮毛骨角牙類及同製品	四、五〇二	一、〇九三、六六〇	三四一	三四四、三四六
油脂及蠟	三三、七六九	四、五九九、三〇三	一〇五、〇三三	一三、五三一、三六一
藥品及染料塗料	一三、四六六	三、七三八、四四六	二五、七七五	四、七八九、六七〇
糸縷繩索及同材料	一三、一九四	六、〇六六、三三七	五、〇六八	三、八八八、〇四四
布帛及同製品	九、三〇九	七、一四六、一四七	四、六七三	三、二八六、七一七
衣類履物及同附屬品	四、六〇一	一、五二八、二〇六	五、二六九	三、七二三、三二五
製紙原料紙及同製品	二九、七八八	三、三二六、二四七	一三、八七六	二、七三二、八六三
礦物及同製品	四七、一七〇	一、六九一、五五八	七七〇、一八七	九、二三一、四〇六
金屬及同製品	五二、二八二	六、六二八、二八三	七四、三六六	一三、五七四、八七二
陶磁器類硝子及同製品	一九、四八七	三六六、〇九七	二〇、六八三	六三七、六六〇
車輛時計機械類	五、一六九	二、七二六、九〇〇	二、二五六	一、一五六、七七一
肥料及飼料	一、六七二	一、八、八九八	三七、三一五	二、一五八、四九〇
木竹籐材及同製品	三八六、四六三	一三、三四二、六四四	二二〇、七八六	六、〇〇一、八九三
雜品	三七、一七八	八、二七二、五三八	一三三、三八五	六、三〇三、九二五
總計	七四三、六〇七	七三、六一九、八〇九	一、六二五、九四三	九九、二六四、〇一一

貿易

外國貿易

種別	輸出價額	輸入價額
植物、動物（生活力ヲ有スルモノ）	四、九五三円	—円
穀物穀粉澱粉及種子	二、三一二	四三四、〇八六
飲食物及煙草	一、八六八、一二九	六四、二五〇
皮毛骨角齒牙甲殼類及同製品	八三三	八六、九一九
油脂蠟及同製品	一三四、七六七	—
藥材化學藥製藥其ノ調合品及爆發藥	一八二、六九八	—
染料顏料及充塡料	二三、七〇二	五一五
絲縷繩索及同材料	八四、三三四	—
布帛及同製品	四八、八〇三	七、一一四
衣類及同附屬品	二八、五三一	—
紙パルプ及紙製品	一五二、三三〇	九九五
礦物及同製品	三三、三〇二	一、九四七、四七六
陶磁器及硝子類	六五六	一五、四〇五
鑛及金屬	一、九四五	二、〇七四、四五〇
金屬製品	一九七、七六〇	—
時計學術器銃砲船車及機械類	六五、〇二七	—
雜品	七一〇、五五一	二八六、三二七
總計	三、七一九、六三三	五、一六二、〇二五

貿易

廣島港乘降船客表

航路別	乘組人員	上陸人員	計
外國航路	四〇九人	七四一人	一、一五〇人
內國航路	四〇八、四三九	四一六、五八一	八二五、〇二〇
計	四〇八、八四八	四一七、三三三	八二六、一八〇
前年分計	四四一、六七三	四七三、七九九	九一五、四七二

教育

小學校

學齡兒童	男	女	計
就學	二三、七〇三人	二二、七二三人	四六、四二六人
不就學 猶豫	七九	四四	一二三
不就學 免除	三〇	一六	四六
不就學 其他	三三七	三四六	六八三
不就學 計	四四六	四〇六	八五二
未就學ノ始期ニ達セザル者	三、八七〇	三、六〇五	七、四七五
合計	二八、〇一九	二六、七三四	五四、七五三
就學歩合 男	九八・三八		
就學歩合 女	九八・三六		

小學校數	尋常	尋常高等	高等	計
官立	—	二	—	二
縣立	四	九	二	一五
市立	—	二	—	二
私立	三	一	—	四

教育

小學校

學級	尋常	尋常高等	高等	計
官縣立	—	四	—	四
市立	六九	七七五	四八	二六
私立	二三	二六	—	二三

兒童	尋常 男	尋常 女	高等 男	高等 女	計
	一九、六六九	一九、一九七	三、一一〇	二、三三三	四四、三〇九

教員	本正	本代用	專正	專代用	準正	準代用	計
種別 市立 男	六〇一	一三	七	—	—	—	六二一
種別 市立 女	二八四	五	九	—	—	—	二九八
種別 私立 男	一八	二	—	—	—	—	二〇
種別 私立 女	七	—	一	—	—	—	八
種別 計	九一〇	二〇	一七	—	—	—	九四七

幼稚園（私立）

園數	保姆	園兒男	園兒女	計
二〇	四九	六三六	五三四	一、三三九

諸學校

種別	中學校	中等學校
學校數	七	二
教員數	二三六	五七
學生生徒數	五、六七五	六七〇
卒業者數	一〇二六	六八七

教育

諸學校	團員總數	男	女
高等女學校	八	二三八	六、三五四
實業學校	八	三二二	六、二八九
師範學校	一	二六	三九六
專門學校	四	一七四	一、六一七
高等學校	一	三七	四四一
大學	一	七七	三五一
青年學校	三九	四五九	六、〇七〇
盲學校	一	一一	一三六
聾學校	一	一四	一七二
各種學校	三七	三四八	三、一〇八

青年團	男	女
團員總數	七、八二〇	一、一九〇
團員	五、〇二七	一、一九〇
經費 收入	五、六六九	一、一九〇
經費 支出	四、四八〇	一、一九〇
團員	二、七九三	一、一九〇
經費 收入	一、一九〇	一、一九〇
經費 支出	一、一九〇	一、一九〇

圖書館		
館數	二	二
閱覽人員	八一、七三二	八一、七三二
圖書冊數	二八六、九九三	二八六、九九三

社寺

神社	縣社	鄉社	村社	無格社	招魂社	計
社	一	二	一八	五〇	一	七二

寺院	眞言	淨土	臨濟	曹洞	眞宗	日蓮	計
寺	一六	二一	六	一四	七八	一三	一四八

道	金光教	黑住教	神理教	天理教	扶桑教	神習教	御嶽教	大本教	其他	計
神	二	三	六	三六	二	一	二	五	二	六八

社會事業

行旅病人及死亡	總數	住所不明	住所不詳ナル者	總數	病死	變死	原因不明
男	九四	三	二	三八	四三	三	一
女	三	一六	八	二〇	四	二	三
計	一二六	三	二	三八	四三	三	一

市費施療	施療			轉歸 全治			轉歸 廢療			轉歸 死亡			治療中		
	男	女	計	男	女	計	男	女	計	男	女	計	男	女	計
	六二	五八	一二〇	七	八	一六	九	三	一二	六二	二八	三一	五九		

宿泊保護	宿泊人員 總數			前年度越員			本年度新規			宿泊延人員		
	男	女	小兒	計	男	女	男	女	小兒	男	女	小兒	計
總數 二	二、二七八	一五	二六	二、三一九	七	—	二、二七一	一五	二六	一九、八八一	五六	一六	二〇、〇五三

社會事業

公益質屋業	公用利	軒數	勞働者	俸給生活者	小工業者	小商人	農業者	漁業者	其ノ他	計
		二	二、六八九	二、三八六	一、三九三	二、三四一	九七	一三	二、九六〇	一一、八七六

養老院	名稱	入院 男	入院 女	入院 計	退院 男	退院 女	退院 計	死亡 男	死亡 女	死亡 計
養老院	廣島養老院	二六	三七	六三	一	—	一	一〇	一六	二六

隣保事業	總數	乳兒及幼少年保護	各種集合	兒童關係	講演講習等	人事相談件數	健康相談人員	圖書閲覽人員	慰安會收容人員	其他取扱延人員	計
	三	九五、八〇三	二三、七六八	九三、四〇四	一五、一八四	一、一一八	一三、六七六	三八、四七六	三、四三八	三八、四三三	三二、二八九

保健

種別	病院數	醫師數	患者收容定員	レントゲン設備數
官公立病院	五	三九	四九	四
私立病院	三六	四七	七九一	二六
醫師	四六二			
齒科醫師	一八七			
藥劑師	二四四			
產婆	三六七			
看護婦	一、六九八			
製藥者	一三一			
藥種商	三〇三			

傳染病患者	種別	死亡者
	赤痢	二七〇
	疫痢	一四四
	腸チフス	五三三
	パラチフス	七四
	ヂフテリヤ	六五
	猩紅熱	四五
	流行性腦脊髓膜炎	二
	コレラ	四六
	計	一、一七九

死亡	原因	死亡者	原因	死亡者
傳染病及全身病	一、三五三	先天性弱質及乳兒	三四六
神經系疾患	五五三	老衰	二七五
血行器疾患	三一九	外因ニ依ル死	二一一
呼吸器疾患	九三七	不明ノ診斷及原因不詳	—
消化器疾患	四七八		
泌尿及生殖器疾患	二九六		
妊婦及產婦	一九		
皮膚及皮下組織疾患	二五		
骨及運動器疾患	三六		
畸形	—	合計	四、八四八

種痘人員	期別	公種痘 善感	公種痘 不善感	私種痘 善感	私種痘 不善感	未種痘
第一期		六、三四七	四九	一一三	七	四、四三五
第二期		二、〇五三	八、七八七	五七六	五七九	四、六九四

警察

警察署及職員

署別	巡査派出所及同駐在所	職員 警視	職員 警部	職員 警部補	職員 巡査部長	職員 巡査	計
西警察署	二四	一	一	六	二	一六五	
東警察署	一六	一	一	六	一五	八五	
宇品警察署	八	一	一	四	一〇	四四	
計	四八	三	二	一六	四六	二九四	

檢擧人員

	男	女	計
	八、一四五	二八〇	八、四二五
	警察法犯	合計	
	—	八、四二五	

犯罪被檢擧及被害

種別	被害件數	檢擧件數	被害價額 貨幣 衣類	被害價額 貨幣 其他	檢擧價額 貨幣 衣類	檢擧價額 貨幣 其他
貨幣	九、二三六	八、八五一	一八八、四二八	二五、四六〇	一〇一、二一七	一四五、四七七
物品					二六、四六三	八四、三一八

遺失得拾

種別	貨幣	物品
得	四一、三一三 円	一一、〇二三 件
失	六二、一二一	八、〇三四

警察

消防

種別	數量
消防部數	六
消防組數	九
消防手數	九四九
消防艇	一
自動車喞筒	一〇
瓦斯倫喞筒	五
腕用喞筒	三五
水管自動車	三
スタンドパイプ	六九
ゼットパイプ	一四

火災

	失火	放火	不審火	計	全燒	半燒	半燒ニ至ラザルモノ	計	損害金額
	九二	六	一八	一六	四二	四七	二七	二六	二八五、三二七 円

水害

	人 死	人 傷	建物 住家崩潰	建物 住家半潰	建物 浸水住家	建物 非住家浸水	堤防決潰	電柱顚倒	山崩
	一	二〇	一戸	二戸	一戸	一戸	一米	一	一

變死者

	自殺	過失	殺害	火災	途上發病	其他	合計
	六七	八六	三	二四	三	一五	一九八

水道

市上水道	起工年月	竣工年月	工費	基本計畫 計畫給水人口	基本計畫 豫定一日一人平均給水量	基本計畫 極度一日總給水量
創設	明治二十九年五月	明治三十一年八月	九三三、九一一円	四〇〇、〇〇〇円	一二七・四立	八二、五七二立方米
第一回擴張	同四十年三月	同四十一年三月	一四五、五九四			
第二回擴張	大正十年六月	大正十三年六月	一、八九九、七三〇			
第三回擴張	昭和五年八月	昭和三十年三月	二、〇二五、四六七			

市上水道			
配水管延長	三六〇、三一三米		
配水總數	二五、四五八、二七三立方米		
配水量	一日最大	四三、七八二立方米	
	一日最小	五二九立方米	
	一日平均	二、六四三立方米	
	一日一人當	一、七八九立	
	最大配水量	一、二九二立	
	平均配水量	一〇、七〇二立	
專用栓	公設	共用栓	私設
		消火栓	公設
			私設
		計量栓	公設
			私設

交通

道路		河川	
國道	二、二三三米	數	七
縣道	二七、九七七米	延長	三七・八粁
市道	八五一、〇九三米		
計	八九三、二七三米		
鋪裝道路	七四、三七八米		

通及通信

橋梁	種別			橋質	
數	國縣道ニ通ズルモノ				
延長	市道ニ通ズルモノ				
	計				
		石			
		鐵筋コンクリート			
		鐵			
		木造			

交通用具		船舶		郵便局		郵便物		電信		電話	
人力車	?	船數	發動機船	一等局	四	種別	市內引受	內國	有料	取扱局數	四九
馬車	五八七		汽船	二等局	一	通常	市內配達		無料	市內發信通話時數	二八、六八四、四八九
荷車	七、二九九	四六〇隻	洋形帆船	三等局	四七	小包	六〇、八三一、九八四通	外國	有料	市外發信通話時數	一、九九三、六六九
自轉車	四〇、三九一	七三隻	和形帆船	無集配	五三		四二、四三三、三三五箇		無料	呼出請求件數	三二、二五九
自動車	一、五〇八	一、四一六隻	ボート	計	三四一	郵便函	九二九、一〇〇箇	料金		加入者 單獨	八、八〇七
其他	一二〇	一九〇隻	免稅船				六四〇、三六〇箇			共用線 連接	四八
計	四九、九〇七	八六隻	計							無料	五八
		二、二二九隻								公衆電話	八九
								八三三、〇九三通	二六、八四一通		四九
								一、七三五通	九二通	三七四、一二二円	四九

財政

種別	豫算額（昭和十二年度）	決算額 昭和十一年度	決算額 昭和十二年度
市税	二、三九一、五〇五円	二、三九五、一五八円	二、五五〇、六二七円
財産ヨリ生ズル收入	七〇、六七三	四一、五六五	七〇、二四九
使用料及手數料	一、〇八〇、九六七	一、〇四六、五九二	一、一四五、九六四
補助金	六六、七七九	九八、〇八九	七五、七七八
交付金	一二五、九五五	一三四、八五〇	一五七、六三八
國庫下渡金	一七五、二三七	一七四、八三九	二〇九、六八八
市債	一、〇九二、九〇〇	一、三四二、五六九	二、一九五、二〇〇
其ノ他	二九八、六四一	一、八三〇、一一八	二、一六三、五一四
歳入計	五、三一二、六五七	七、〇六三、七八〇	八、五六八、六五八
役所費	六三六、〇八二	六二八、二〇八	六六四、八二三
會議費	二四、四四三	二一、四八八	二四、六九九
教育費	一、九〇五、二三六	一、三八三、七三三	一、四二七、九八六
土木費	一七七、七五一	二六一、四八二	一五三、〇六二
社會事業費	六六、〇三四	二六一、二六五	一四三、六九四
警備費	八〇、九八七	六七、九七四	七七、八三六

負擔

種別	金額	一戸當	一人當
衞生費	六三五、四三七	六七一、七六七	七七一、三二七
産業費	二五六、四一八	八〇、一三〇	七八、一五九
公債費	一、一七〇、七二六	一、〇四六、五八五	一、〇八五、六七四
其ノ他	三五九、五四三	八七三、八五八	九二六、五九五
歳出計	五、三一二、六五七	五、二九六、六九〇	五、四〇九、一四二
國税			
地租税	二三二、八一二円	二・六一円	〇・六四円
所得税	三、三七九、三四一	三八・〇六	九・二七
相續税	二〇九、〇九一	二・三四	〇・五七
資本利子税	一八二、七四六	二・〇六	〇・五一
營業收益税	八三八、一三七	九・四四	二・三〇
酒造税	二三五、八五二	二・六六	〇・六五
酒精及酒精類飲料税	七〇五	〇・〇一	—
砂糖消費税	一、〇七九、八九九	一三・一六	二・九六
取引所税	一、〇一七、四四五	一一・四六	二・七九
織物消費税	七二二	〇・〇一	—

負擔	金額	一戸當	一人當
清涼飲料税	六七、一三四	〇・七六	〇・一八
計	七、二四三、八八四	八一・四一	一九・八八
縣税			
地租附加税	二九七、二四四 円	三・三四 円	〇・八二 円
特別地税	一、四五四	〇・〇二	—
所得税附加税	六一八、二四三	六・九六	一・七〇
營業收益税附加税	三七四、六〇一	四・二二	一・〇三
取引所營業税附加税	六、三六四	〇・〇七	〇・〇二
家屋税	五〇六、九〇〇	五・二一	一・三九
營業税	三〇、三三五	〇・三四	〇・〇八
雜種税	三八二、一三七	四・三〇	一・〇五
都市計畫特別税	一四、〇七二	〇・一六	〇・〇四
計	二、二三一、三五四	二五・一三	六・二
市税			
地租附加税	一八七、七〇三 円	二・一一 円	〇・五二 円
所得税附加税	一九〇、九二九	二・一五	〇・五二
營業收益税附加税	六〇九、九三九	六・八七	一・六七

負擔	金額	一戸當	一人當
取引所營業税附加税	六、三六四	〇・〇七	〇・〇二
特別地税附加税	一、四三一	〇・〇二	—
家屋税附加税	一、〇三五、六七二	一一・五五	二・九一
營業税附加税	三三、九八二	〇・三七	〇・〇九
雜種税附加税	三九九、一五〇	四・五〇	一・一〇
税			
戸別税	五、一二一	〇・〇六	〇・〇一
特別所得税	九三、五四八	一・〇五	〇・二六
觀覽税	二四、六五一	〇・二八	〇・〇七
反別税	一、二九六	〇・〇一	—
計	二、五七八、八〇二	二八・九四	七・〇八

行政		
種別	市會	縣會
議員數	四八	八
選擧有權者數	五七、五四〇	五七、五四〇
市吏員	市長	一
	助役	二
	收入役	一
	部主事	一三 九
	長視學	三
	技師	九
	醫師	一三
	書記	二〇九
	其他技手	六一
	吏員	二六三
議員	市會議員	四
	縣會議員	六二、八五九

市内諸官公署

管轄	名稱	所在地
内務省	大阪土木出張所 太田川改修事務所	西觀音町二丁目
同	廣島港修築事務所	同
同	宇品出張所	宇品町
大藏省	廣島地方專賣局	皆實町二丁目
同	段原倉庫	段原大畑町
同	廣島稅務監督局	八丁堀
同	廣島稅務署	同
同	神戸稅關宇品支署	宇品町
同	大藏省預金部廣島支部	八丁堀
司法省	廣島控訴院	小町
同	廣島檢事局	同
同	廣島地方裁判所	三川町
同	廣島區裁判所	同
司法省	廣島供託局	三川町
同	廣島刑務所	吉島町
同	廣島保護觀察所	宇品町
農林省	岡山米穀事務所廣島出張所	南蟹屋町
同	大阪營林局廣島營林署	八丁堀
遞信省	廣島遞信局	基町
同	廣島貯金支局	千田町二丁目
同	電氣試驗所廣島出張所	三篠本町一丁目
同	廣島郵便局	細工町
同	宇品郵便局	宇品町
同	廣島驛前郵便局	松原町
同	廣島中央放送局	上流川町
同	廣島鐵道郵便局	宇品町

管轄	名稱	所在地
遞信省	廣島電話局	下中町
同	廣島遞信講習所	宇品町
同	廣島遞信診療所	基町
同	廣島遞信局簡易保險健康相談所	新川場町
商工省	中央度量衡檢定所大阪支所廣島出張所	皆實町二丁目
厚生省	廣島中央職業紹介所	千田町三丁目
同	廣島勞働紹介所	同
鐵道省	廣島鐵道局	宇品町
同	廣島運輸事務所	松原町
同	廣島保線事務所	同
同	廣島鐵道購買支部	同
同	廣島驛	同
同	横川驛	横川町三丁目
同	已斐驛	已斐町
同	宇品驛	宇品町
同	横川自動車所	三篠本町一丁目
鐵道省	廣島機關庫	東蟹屋町
同	廣島檢査所	同
同	廣島鐵道治療所	松原町
同	廣島縣廳	水主町
同	廣島工業試驗場	東白島町
同	廣島水產試驗場	草津町
同	廣島縣產業奬勵館	猿樂町
同	釀造試驗場	東白島町
同	西警察署	大手町一丁目
同	東警察署	京橋町
同	宇品警察署	宇品町
同	警察官教習所	水主町
同	廣島病院	同
同	健康相談所	堺町四丁目
同	縣廣島診療院	舟入町
同	廣島測候所	江波町

廣島縣	同	廣島學園	尾長町	廣島市	廣島市東公益質屋	稲荷町	
廣島市	廣島市役所	國泰寺町	同	同西公益質屋	天滿町		
同	水道課基町分室	基町	同	廣島商工會議所	基町		
同	字品（宇品棧橋事務所）出張所	字品町	其他	廣島特産館	大須賀町		
同	廣島市常設家畜市場	福島町	同	日本赤十字社廣島支部	猿樂町		
同	廣島市屠場	同	同	日本赤十字社廣島支部療院	千田町一丁目		
同	公會堂	國泰寺町	同	愛國婦人會廣島支部	國泰寺町		
同	淺野圖書館	小町	同	廣島縣教育館	雜魚場町		
同	衞生試驗場	舟入幸町	同	廣島市教育館	國泰寺町		
同	舟入病院	同					

市內諸學校

種別	名稱	所在地	種別	名稱	所在地
大學	廣島文理科大學	東千田町	專門學校	廣島高等學校	皆實町三丁目
專門學校	廣島高等師範學校	同	同	廣島女子專門學校	宇品町
同	廣島高等工業學校	千田町三丁目	同	廣島女學院專門學校	上流川町

師範學校	廣島縣師範學校	皆實町一丁目	女學校	私立昭和高等女學校	東千田町		
中學校	廣島高等師範學校附屬中學校	東千田町	實業學校	廣島縣立廣島工業學校	千田町三丁目		
同	廣島縣立廣島第一中學校	雜魚場町	同	廣島縣立廣島商業學校	江波町		
同	廣島縣立廣島第二中學校	西觀音町二丁目	同	廣島市立商業學校	南觀音町		
同	私立修道中學校	南千田町	同	廣島市立第二商業學校	鍛冶屋町		
同	私立山陽中學校	寶町	同	廣島市立工業學校	千田町三丁目		
同	私立廣陵中學校	宇品町	同	私立松本商業學校	尾長町		
同	私立崇德中學校	楠木町四丁目	同	私立山陽商業學校	寶町		
女學校	廣島縣立廣島高等女學校	下中町	同	私立廣島女子商業學校	段原町		
同	廣島市立高等女學校	舟入川口町	盲、聾學校	廣島縣立廣島盲學校	新川場町		
同	私立山中高等女學校	千田町二丁目	同	廣島縣立廣島聾學校	吉島本町		
同	私立進德高等女學校	南竹屋町	各種學校	四十四校			
同	私立安田高等女學校	西白島町	青年學校	市立校三十二校			
同	私立廣島女學院高等女學部	上流川町	小學校	私立校四十校			
同	私立安藝高等女學校	打越町	幼稚園	二十園			
同	私立廣島西高等女學校	東觀音町一丁目					

公園

比治山公園は純然たる山林公園で其の山容が恰も虎の臥して居る如き形をして居るので臥虎山の別稱がある、其の面積十六萬四千餘平方米にして南北に蜿蜒し、滿山老樹欝蒼として其の風景最も閑雅である。山嶺は眺望浩潤にして市街を雙眸に收めることが出來る。

南方遙に廣島灣を望み近く宇品、江波の風物を指摘することが出來る、山の北端は之を開いて平地とし坦々數千項、其の一部に舊御便殿及大正天皇御即位大典記念館を建設し又山上北西に櫻花を植え陽春開花の候には花を賞し銷夏林間の凉風に一日の汗を忘れ、紅葉秋月を詠むの候には杖を此の地に曳く者跡を絶たず、滿山銀を敷き連樹雪に惱むの風情に至つては蓋し他に其の比を見ない所である。

昭和三年攝政宮殿下行啓記念事業として公園路改築の工を起し（園内舊御便殿注連繩柱前より蜿蜒多聞院下に至る道路）同年竣功したものである、其の他に陸橋及兒童遊園地及市内義俠家の手に依つて成された廣場等林間公園としての設備を漸次整へるに至つたのである。

尙同公園内には陸軍墓地及賴家諸先生の墓所、賴山陽文德殿、故早速大藏大臣銅像があり又故加藤元帥銅像も建設せられて居る。

江波公園は市内江波町に在り其の面積三萬四百餘平方米であつて全山古松欝茂し、殊に三方を海に

繞らし山巔の眺望最も爽快を極め東は廣島港及比治山を展望し、西南は風光明媚なる廣島灣に臨んで

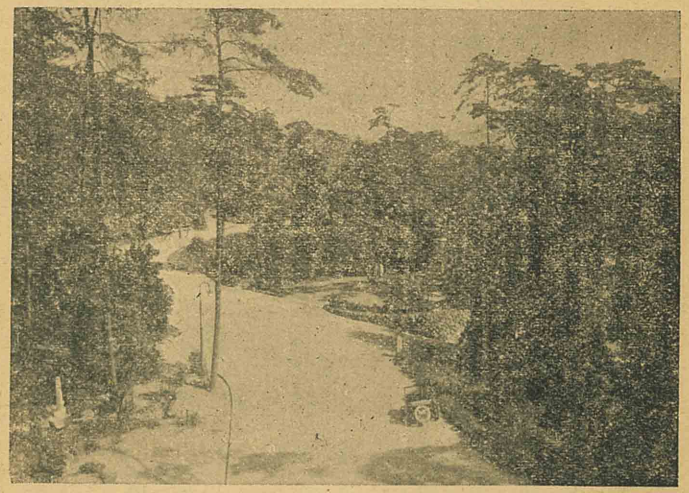

比治山公園

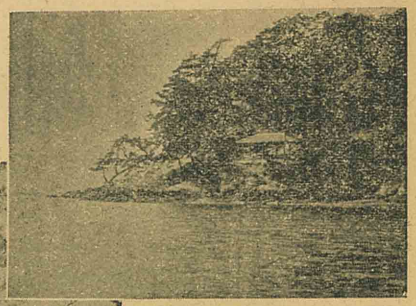

江波公園

大芝公園

安藝の小富士、繪の島、辨天島、嚴島等烟波の間に縹渺し近く白鷗の波に戯れるの風情に至つては到底筆舌には現し難いものがあるのである。

大芝公園は市内三篠本町の東端太田川の清流に沿ふ堤防數町の間に在つて其の面積三萬三千七百平方米にして櫻花の候を以て克く知られて居る。

史蹟名勝

大本營址 日清戰役の際、明治二十七年九月十五日畏くも大纛を此の地に進めさせ給ひし時行在所に充てさせ給ひ翌年四月二十七日迄萬機を統べさせ給ひし聖蹟にして舊廣島城本丸址即ち第五師團司令部であつた建物を其の儘に御利用あらせられ其の調度の御質素なることは拜觀者をして襟を正さしめ感激に咽ばしむるものがある。

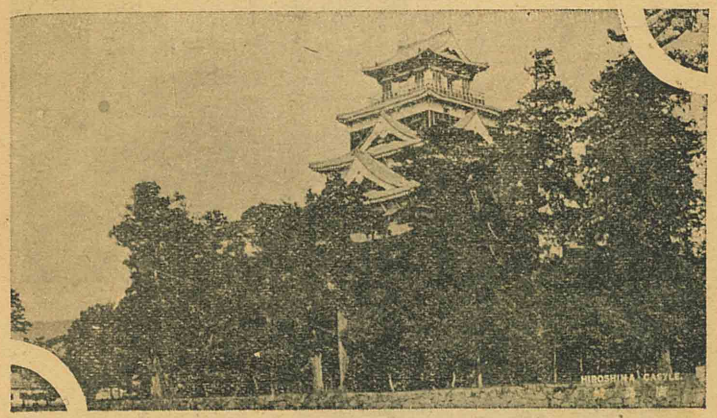

廣島城址

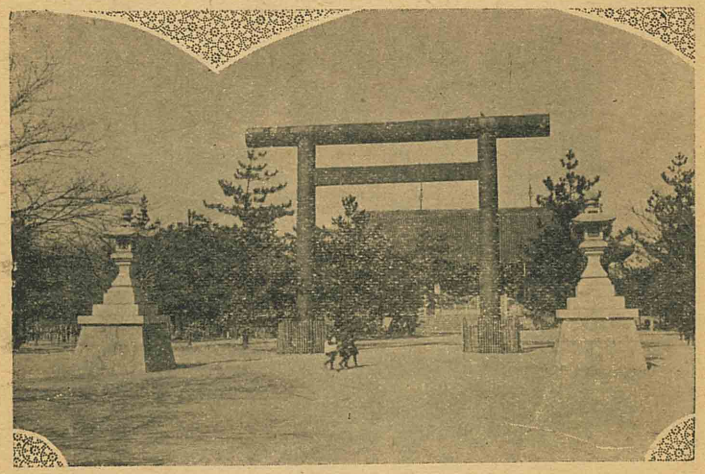

舊御便殿

現在廣島縣の管理に屬し監視警護を嚴重にして一般人に拜觀を許して居る。

里程は廣島驛より約二千五百米である。

廣島城址 鯉城、在間城、當磨城、石黒城等の別稱があり天正文祿の際山陽、山陰兩道九箇國の領主毛利右馬頭輝元の築く所である、天正十七年四月輝元より二宮太郎右衞門尉就辰に築城總奉行を命じて董役せしめ同月十五日「鋤初の式」を行ひ天正十九年四月牙城先づ成り輝元高田郡吉田より宗族重臣を隨へて城に入り慶長四年正月十四日竣功の賀儀を行つたのである。

現在に於て舊態を存するものは天守閣と城廓の一部のみとなつて居る、天守閣は五層にして東西二十二米、南北十六米、高さ三十三米巍然として冲天に聳えて居る。

比治山舊御便殿 明治二十七年日清戰役の際九月

十五日明治大帝大纛を本市に進め給ひ、十月十五日臨時第七回帝國議會を廣島に召集し、西練兵場に假議事堂を建設せられ十月十八日車駕親臨して開院の式を擧げさせ給ひし時御便殿に充てさせられし御建物である。

翌年平和克復の後、本市は永久記念の爲之が拂下げを請ひ、同四十二年十月地を此處に卜して奉遷したものである、御建物は桁行二十米四五、梁行九米〇九であつて本市は之に桁行三十二米七二、梁行十二米七二用材栂白木の上覆建物を造營し奉安したのである、殿前の大華表は明治大帝御大葬の時、東京青山齋場殿に建てられ大正二年二月東京市に下賜せられたものを本市に讓受けて此處に建立したものである。

御即位大典記念館　大正四年大正天皇御即位大典の禮を擧げさせ給ふや、本市は國家最高の典儀を永遠に記念する爲、大正七年比治山公園に繪馬堂式大記念館を建立し、大祭祝日等の際市民の遙拜所として居る。

泉邸(縮景園)　市内上流川町の北端に在つて、舊藩主淺野家の別邸である、元和五年淺野長晟入國の翌年造成したもので別稱を泉邸と謂ふ。

園景の全部を支那西湖に模したりと謂ふので縮景園の名があるのである、面積三萬九千六百六十九平方米であつて、奇石珍木配置の巧妙なこと、五歩にして其の景を移し

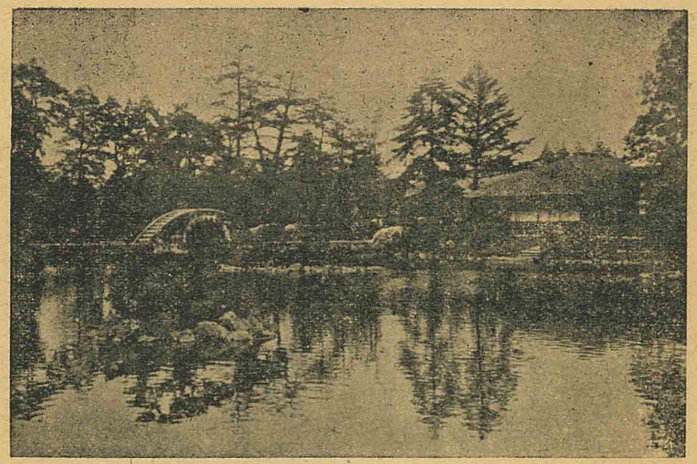

泉　邸　(縮景園)

閑雅幽邃なること宛然仙郷に遊ぶの感がある。

園内の大書院を清風館と言ふ。

明治二十七年車駕行幸あらせ給ひてより屢々高貴の方を御迎へ申した所である。

尚園の西南隅に觀古館あり淺野家の家寶を陳列して一般の觀覽に供して居る。尚同園は昭和十四年十二月縣に寄贈されしものなり。

里程は廣島驛より九百八十二米あり。

明治天皇御飲料の井泉　縮景園内にあり、明治二十七八年戰役の際、駐輦八箇月の間日常供御の清水を此の井泉より採らせられたものである。

饒津神社　市内二葉の里二葉山麓に在り、天保六年安藝守淺野齊肅祖先追孝の意を以て造營せられしものにして、太祖淺野長政夫妻及幸長、長晟公を祀る、境内敷地二萬一千八百十八平方米あり、結構宏莊にして西に神田川の清流を控へ背後に綠樹鬱蒼た

る二葉山を負ひ頗る雅致に富む明治五年二月社格を縣社に列せられて居る。

里程は廣島驛より約千三百米である。

二葉の里　大須賀町の西北隅に在り現在は町名を二葉の里と稱ふ。

其の大半は饒津神社の境内にして、北は二葉山を負ひ、西南は神田川の清流を控へ、古松老杉鬱茂して枝を交へ、梅櫻楓樹亦其の間を點綴して幽閑の風趣に富んで居る。

明治七年九月公園地となつたが、同三十一年八月本市が比治山、江波の兩公園を新設するに及んで縣は公園を廢して饒津神社の境内地としたのである、而して四季の遊客常に絶えず艶陽四月の候には遊覽の士女殊に多く、又初秋萩殊に名があり日夜遊客の絶える間のない狀態である。

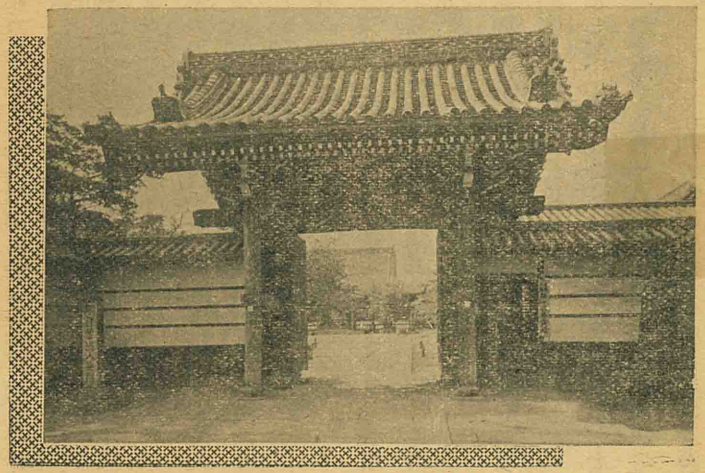

國泰寺

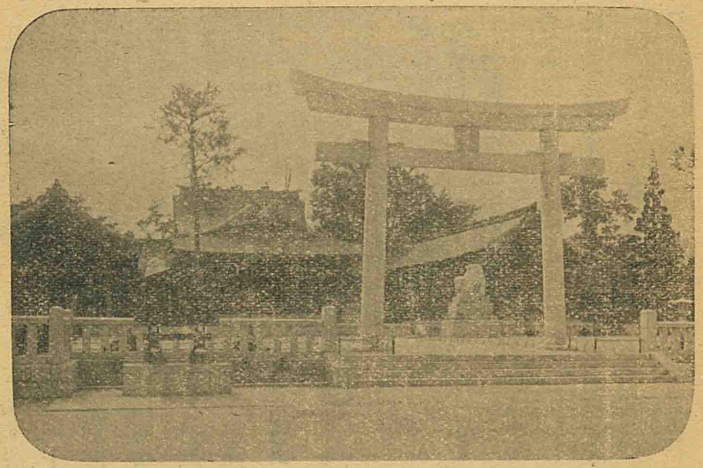

廣島護國神社

尚此の外に太宰原天滿宮及明星院、鶴羽根神社等がある。里程は廣島驛より約千三百米である。

宇品島　現在に於ては元宇品町となつて居るが、舊時は安藝郡仁保島村に屬し、宇品築港の後、明治三十七年十月本市に編入したものである、全島老樹繁茂鬱蒼し稀有の古代原始林である、島脊に觀音院があり眺望絶佳である。

國泰寺　市内小町に在り、宗派は曹洞宗にして僧惠瓊の開基に係り文祿年間朝鮮木を以て建立せりと謂ふ、後三度の祝融に遇ひ舊態は存せざるも尚結構壯大なるものがある。境内に豐國神社並豐公遺髮の塔及淺野侯數代の墓標、赤穗義士大石良雄の室石東氏及大石大三郎の各墓石がある。

寺内に天然記念物として指定されたる樟三樹あり

里程は廣島驛より約二千七百五十米あり。

廣島護國神社　は現在西練兵場西南に在り、神靈

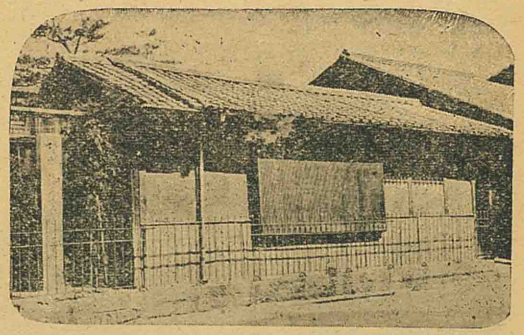

賴山陽舊居

は明治維新より明治十年戊申の役に至る迄の皇國の爲め献身した
る七十八柱の英靈及明治十年以後幾多の戰役事變に際し護國の精
魂と化したる三千餘柱の英靈を合祀して居る社殿の結構近郊に其
の比なく神苑は太田川の清流に臨み老松灌木を以て蔽ひ神嚴なる
小公園化せしめんとして居る。

里程は廣島驛より約二千三百米である。

賴山陽の舊居　市内袋町に在り、一世を指導し維新回天の大業
の源を成したる「日本外史」を著述せられた居室等當時のまゝを
保存して居る。

里程は廣島驛より約二千七百三十米である。

賴山陽文德殿　比治山公園の山腹に在り、賴山陽先生百年祭を
記念する爲に廣島市單獨の事業として計畫し山陽文德殿建設翼賛
會の努力により完成、昭和九年十月十五日の功工である。殿内には縣下出身の青年彫刻家、富樫政人
氏の丹精に成る先生の聖像が安置されてある。

賴家諸先生の墓　賴山陽の父春水を始め賴家一族諸先生の永眠の地である、毎年一回有志によりて
祭典が行はれる。

觀喜松　山陽文德殿の境内に在り、樹齢千年の老
松、此の地は元安養院觀喜寺の在りし地である、取
り殘されたる老木に昔の名殘りを止めて名刹の遺跡
を物語つて居る。

東照宮　市内尾長山の中腹に在り、天保年中藩主
淺野光晟の創建に係り、德川家康の靈を祀るところ
である、境域五千三百平方米あつて社殿は南面し石
階五十一段ある社殿の結構壯麗を極め往時は祭禮頗
る盛大であつたと謂ふ。

石階の下參道の兩側に櫻花の並木があり陽春の候
には賞遊を試る者絶間が無い。

里程は廣島驛より約千九百米である。

不動院　市内牛田町太田川左岸に在つて、足利尊
氏が諸國に建てた安國寺の一にして、僧惠瓊が殿堂
方丈、書院、厨庫等を建て之を再興したものである

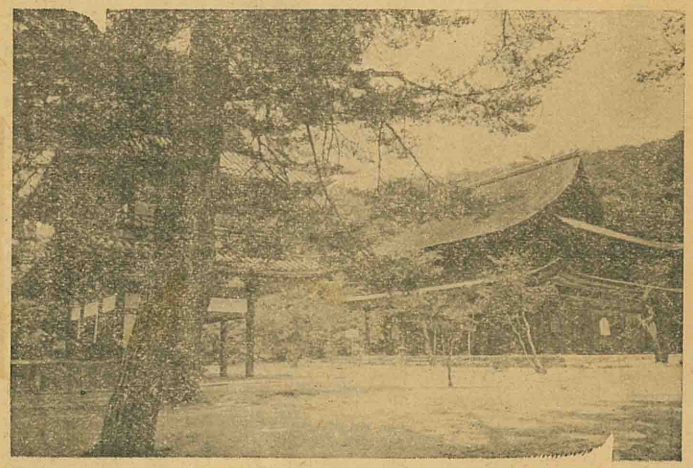

不動院

宗派は古義眞言宗仁和寺の末寺であり、其の金堂は天文年間の建立にして、天井畫龍の落款に、「天文庚子冬十月日僧永怡筆」とあり國寶となつて居る、純乎たる唐樣禪宗建築重層入母屋造にして、全體は低き三和土の壇上に立ち、軒は上下共に二重扇垂木、組物上層は三手先の詰組、下層は三斗組、梁間五間の内正面一間開放となつて居ることは禪宗の佛殿としては珍らしく、四面には棧唐土と華燈窓とを設け、内部は土間、中央に須彌壇がある、天井は中央鏡天井にして、永怡の天人、龍の畫がある。其の他は總て化粧屋根裏を露出し、其の自由な構造に大に見るべきものがある。内部の柱、虹梁肘木、太瓶束等總て極彩色を用ひ、此の建物には後世の補修多分に加はつて居るけれ共、確に室町時代禪宗建築の傑作の一に數えられる。

本尊藥師如來坐像は國寶であつて藤原時代典型的の作品である、梵鐘は（銅製）一には形式上は普通の朝鮮鐵にして何れも國寶に指定せられて居る。

太田川の歸帆を眺め春は櫻、夏は瀧、秋は茸狩、紅葉狩一日の行樂地として賽客跡を絶たざるの風景である。

里程は廣島驛より約三千米。

本派本願寺廣島別院　市内寺町に在り、元は龍原山佛護寺と稱して居たが明治四十一年四月本派本願寺廣島別院と改めたものである。

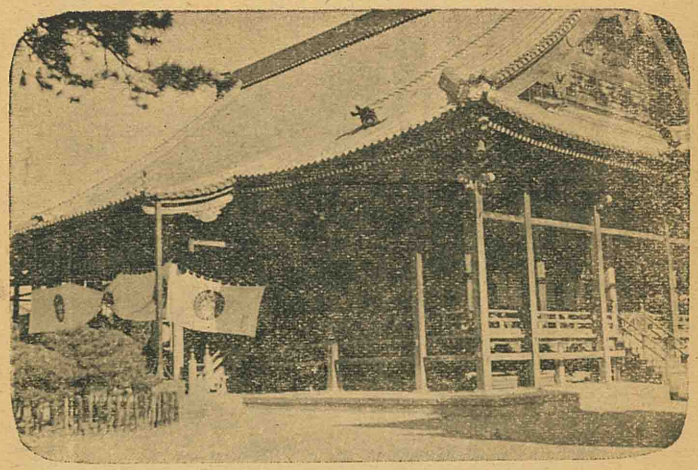

本派本願寺廣島別院

その本堂は文久二年再建のものにして桁行二十間餘、梁行十八間餘であつて市内寺院中第一のものであつて、眞宗安藝門徒の大本山として約八萬の善男善女が讃仰の本として居る。

官公衙其の他

廣島縣廳　明治十一年建築したるもので市内水主町に在り構内廣く縣會議事堂、武德殿及縣立廣島病院等相隣接し名園與樂園は其の裏にあつて春季に最も佳し。

里程は廣島驛より約三千二百米あり。

廣島控訴院　市内小町に在り、明治十九年五月設置せられたもので其の管轄區域は岡山、山口、廣島鳥取、島根、愛媛の六縣であり管内に地方裁判所六

區裁判所三十九ある。

里程は廣島驛より約二千七百三十米ある。

廣島地方裁判所　市内三川町に在り、明治十四年の建築にして其の管轄區域は廣島縣一圓にして、吳、尾道に各支部がある。

里程は廣島驛より約二千三百米あり。

廣島區裁判所　廣島地方裁判所構内に在り、其の管轄區域は廣島市及佐伯、安佐、山縣、安藝各郡の本市に接せる一部を直轄して居る。

廣島刑務所　市内吉島町に在り。

廣島文理科大學　市内東千田町に在り、昭和四年四月の開校にして、文科、理科に分れて居る。

尙附屬圖書館及南隣して博物館がある。

里程は廣島驛より約四千百六十米あり。

廣島高等師範學校　市内東千田町に在り、明治三十五年の開校にして文科、理科、教育科に分れ構内に附屬中學校、同小學校を併置して居る。

里程は廣島驛より約四千百四十米ある。

廣島高等工業學校　市内南千田町に在り、大正九年一月の開校にして、電氣、應用化學、機械、醸造の四科に分れて居る。

里程は廣島驛より約四千八百米である。

廣島高等學校　市内翠町に在り、大正十三年十二月の開校にして、文科、理科に分れ、其の規模最も大なるものがある。

里程は廣島驛より約二千百八十米である。

廣島縣女子專門學校　市内宇品町に在り、昭和十年四月開設せられたものである。

廣島遞信局　市内基町に在り、昭和七年三月起工同八年四月竣功し總經費四十四萬圓で白色四階建近代式建築物である。

里程は廣島驛より約千二百米である。

廣島郵便局　市内細工町に在り、本市に郵便局（初めは郵便役所と稱して居た）を設けられたのは明治四年十二月であつて初めは市内平田屋町に在つたのを同二十六年四月現在の地に移轉せられたものである。

廣島驛前郵便局　市内大須賀町に在り、廣島驛に隣接して居る。

宇品郵便局　市内宇品町に在り、明治二十七年八月設置せられたものである。

廣島鐵道郵便局　市内大須賀町に在り。

廣島電話局　市内下中町に在り、明治三十四年二月廣島郵便局内に於て電話交換を開始せられたるに始まり後現在の地に移轉し廳舍も新築せられ名稱も亦廣島電話局と改められたのである。

廣島貯金支局　遞信當局に於ては昭和十年度に於て本市に貯金支局建設のことを決定せられ之が建設敷地も千田町にして市内中央部に昭和十一年六月より起工し近代建築樣式の粹を集めたるものにして廣島、岡山、鳥取三縣下の貯金事務を管轄するのである。

廣島鐵道局　鐵道局本廳舍の建設せられる迄假廳舍を新築設置せられ昭和十年八月より開局せられて居る、之が管轄區域は東は山陽本線明石驛より西は下關驛迄、山陰線は石見益田以南西、四國の全線及關門及宇高連絡船に屬する區域である、假廳舍は市内宇品町に在り省線宇品驛より約四百米の地點である。

廣島驛　市内大須賀町に在り、明治二十七年山陽鐵道株式會社廣島驛として設立せられたものであるが、現在の廳舍は大正十一年八月工費五十二萬餘圓を以て建築せられたものである。

横川驛　市内横川町に在り。

己斐驛　市内己斐町に在り、本市西玄關口として重きを成して居る。隣接して宮島線電車西廣島驛がある。

省營バス廣島自動車所　市内三篠本町一丁目に在り。

廣島稅務監督局　市内八丁堀に在り、廣島、岡山、鳥取、島根、山口、愛媛六縣下の稅務行政を管轄して居るのである。

廣島稅務署　市内八丁堀に在り。

廣島地方專賣局　市内皆實町に在り、現在職工數九百十九で一箇年間（昭和十二年度）の製造高は刻煙草百二十一萬四千五十八瓩、兩切煙草二十五億四千二百三十九萬五千本にして此の價額二千三十三萬九千百六十圓となつて居る。

神戸稅關廣島出張所　市内宇品町に在り。

農林省岡山米穀事務所廣島出張所　昭和十一年四月一日市内大洲町に建設せられたり。

廣島營林署　市内八丁堀に在り。

廣島縣工業、同釀造試驗場　市内東白島町に在り。

廣島水産試驗場草津支場　市内草津南町に在り。

廣島商工會議所　市内猿樂町元安川畔に在り。

廣島縣産業奬勵館　市内猿樂町元安川畔に在り、本市商工業の指導及商品陳列裝飾等の展示並斡旋等に盡瘁して居る、一箇年間（昭和十二年度）の開館日數三百五十九日、展示及即賣出品點數二萬六百七十四點、之が縱覽人員十九萬六千四十七人、一日平均五百四十三人が入場して居る。

34 E 3

廣島縣病院　市內水主町に在り。

日本赤十字社廣島支部病院　市內千田町一丁目に在り。

廣島中央放送局　市內上流川町に在り。

昭和十五年三月廿五日印刷
昭和十五年三月卅一日發行
（非賣品）

廣島市役所

廣島市中島本町八番地
印刷所　佐野克己

廣島市中島本町八番地
印刷者　佐野印刷所
電話中七八六番

318.10
廣島市
No. 4501-23
公文書館所蔵