4501-22

1

珂一碧市

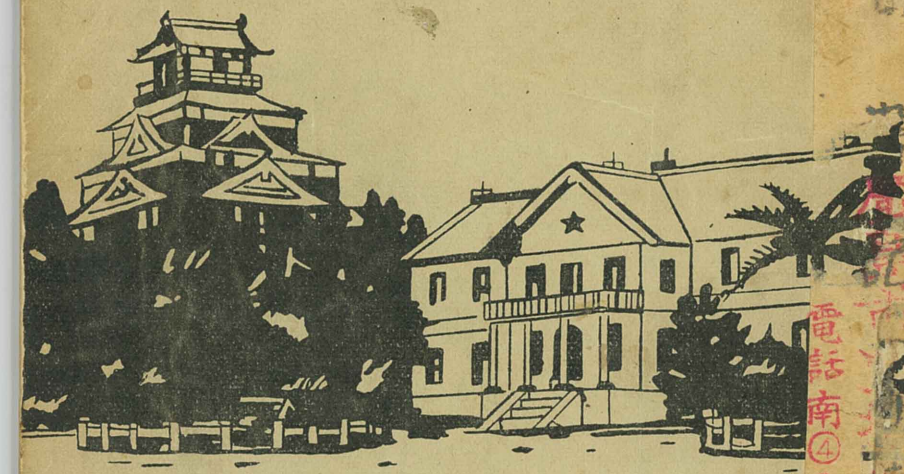

電話南④〇一〇一・一一一

第22回 昭和14年版

分類 史
整理番号 1731
保管所 0-4

市勢一斑

廣島市

浩本

聖蹟　明治二十七八年戰役廣島大本營

史
731
0-4

目次

沿革……一
位置及面積……三
地勢……三
凡例……四
土地……五
建物棟數及延面積……六
氣象……六
戸口……六
在留外國人……九
産業……九
主要生産物……一四ノ次
廣島港輸出入品種別……一四ノ次
輸入……一四ノ次
輸出……一四ノ次
勞働……一五

2
史
731
1-4

商業……一六
貿易……一九
教育……二二
社寺……二五
社會事業……二五
保健……二六
警察……二八
水道……三〇
交通及通信……三〇
財政……三二
負擔……三三
行政……三五
市內諸官公署……三六
市內諸學校……三八
公園……四〇
史蹟名勝……四二
官公衙其の他……五一

廣島市勢一斑

沿革

全國第七位の大都市であり日本の軍都として世界に名を知られて居る廣島の地も往昔は漂渺たる海灣なりしが、太田川の流砂により三角洲を造成し其處に寒村五箇莊を生ぜり。然るに今より大凡三百年前の天正十七年毛利輝元地勢を卜して此の地に築城城下に構ふるやさしもの荒地も一朝にして昔日の俤を一新し地名も廣島と呼稱、今日の開基をなす。後藩政淺野家に移り治蹟二百五十年間逐年荒地を開墾して宅地を造り或は耕地を築き鋭意町勢の興隆を策せられつゝありしも、維新の變革に會し明治二年六月藩籍奉還のことあるや舊藩主を以て藩知事に任ぜらる。當時本市の行政は市政局幹事に依りて管掌せられしも同年十二月市政局に市尹を置き藩廳に直屬して市全般の事務を總轄するに至つたが、明治四年七月廢藩置縣となるに及び廣島縣第一大區となり區長及び副區長本市の行政を執行せり。而して同十一年十一月郡區制を施行せらるゝや本市は廣島區と稱し區長以下吏員を置き縣廳に隸屬して區制を執行し更に明治二十二年四月一日を以て市制を實施廣島市と改稱市役所を中島新町に置き市會市參事會及び市長其他の諸機關を具へ市政百般の事務を執行することゝなれり。

廣島局區內廣島市役所
廣島市史編修委員會
電話 南④〇一〇一一二

其の後明治七年十月元宇品町昭和四年四月隣接七箇町村の合併を行ひ、總戸數八萬八千七百餘戸三十六萬餘の人口を有する名實共に中國一大都市としての態勢を整ふるに至つた。

明治十三年四月千田貞曉氏廣島縣令として本縣に赴任するや太田川の七派川より流出する土砂の爲め水深次第に淺くなり、干潮時には航路全く杜絶して廣島區内に出入する船の不便尠なからぬものあるを洞察して心中密かに築港のことを決意する處あり、更に同縣令は赴任直後縣下を巡視し山陽、山陰の兩道を結ぶ幹線道路の必要を認め直ちに立案二十四萬圓の經費（内國庫補助八萬圓）を以て着工し現在廣島市を中心として島根縣に通ずる三筋の脈道を完成、山陰、山陽兩道の交通運輸による財政的發展の開基を作り絶大なる貢獻をなし更に海上運輸に至りては明治十四年八月諸方面の一大反對を押切つて宇品築港の計畫を樹立し鋭意之れが完成に邁進、數年間を血涙に綴りて漸く現在の宇品港を竣成せり。此の空前の一大事業による海陸運輸交通の劃期的機構は擧げて廣島區勢の財政的方面に一大躍進を齎らし商工業の發達並に學藝の勃興に有ゆる新機軸をなして逐年興隆の途上を辿り遂に明治二十二年四月市制の實施を見るに至り廣島市と改稱せるものなり。而して明治二十七八年の日清戰役三十七八年の日露戰役、更に北清、日獨、近くは滿洲、上海事變及び今次支那事變に至る數次の征戰に皇軍輸送の要衝として赫々たる功績を殘する至れる宇品港は唯に廣島市の財政的發展の主要價値の上よりのみならず我が國政上重要なる使命を有するものにして國史上永遠に其の事蹟を誇るに足るものあり。廣島市が千田縣令の慧眼により斯く絶大なる福祉の門扉を開かれて躍進廣島の第一期を完成し逐次行政諸機關の充實を圖ること四十餘年其の絶えざる發展の行程は遂に近接七ケ町村の合併を促進し昭和四年其の實現を見るに至りて茲に躍進廣島の第二期時代の基礎を確立せり。而して此の偉大なる地領の膨脹に伴ひ必然地勢整理の必要を生じ太田川の一大改修並に廣島港灣修築計畫共に實現されて著々其の工を進められつゝあり、新に工業港修築計畫ある等本市の行政並に財政の各方面に亙り一大飛躍を期待し得べく其の洋々たる先途こそ正しく多幸なる福祉を吾が廣島市民に約束し更に國政の上に一大貢獻を爲し得るであらう事を斷言するに吝かならず。

位置及面積

東經百三十二度二十五分十六秒乃至二十九分五十六秒、北緯三十四度二十分乃至二十四分二十七秒の間に所在し、東西千二百九十一米、南北八千六百七十九米にして面積六千九百八十八萬四百二十四平方米（四方里五分三厘餘）あり。

地勢

東北西の三方は山脈に圍繞せられ、南一帶は海に面す。市内は概ね北より南へ緩斜し河川又南流

す。市の北方十六里中國山脈中に其の源を發せる太田川は市の北端に至りて京橋、猿猴、元安、天滿福島、山手、本川の七流となりて廣島灣に注ぐ。市街は平坦なるも東方に比治山、城山、東北方に尾長山、北方に二葉山、西方に茶臼山、鬼ケ城山、西南方に江波山、丸子山、皿山あり。廣島灣頭には宇品島、東に金輪島、南に似島、辨天島あり。地質は砂土にして一般に花崗岩に屬す。

凡例

本書は昭和十一年の事實を主として本市市勢の概要を輯錄したるものなり。

面積	周圍		四七、五〇九米
	面積		六九、八八〇、四二四平方米（四方里五分三厘一毛）
	廣袤	東西	一二、二二七米
		南北	九、六〇一米
土地	官有地		—
	免租及無租地		一〇、〇六〇反
	民有有租地		三一、八三四反

	總數 地積	總數 賃貸價格	埋立免租 地積	埋立免租 賃貸價格	荒地免租 地積	荒地免租 賃貸價格	耕地整理埋立免租 地積	耕地整理埋立免租 賃貸價格
民有免租地	二、五二一反	—	一、八〇七反	—	二三六反	—	四六八反	—

	種別	面積	種別	面積	種別	面積
民有無租地	公立學校敷地	八九四反	公會堂敷地	七反	火葬場敷地	六
	市役所敷地	三	鄉村社地	五一	溜池	二一三
	農事試驗場	一三	用惡水路	二五	鐵道用地	二一八
	墳墓地	四〇六	井溝	九	保安林	四、九六〇
	堤塘敷地	一〇	道路地	一〇六	警察署敷地	八
	軌道用地	七八	町村役場敷地	一五	病院敷地	二八
	公園地	二六	工業試驗場敷地	二	巡査教習所敷地	一
	縣會議事堂	六	驅梅院敷地	二	測候所敷地	一二
	傳染病院敷地	三四	物揚場敷地	一三	屠場敷地	八
	樋守屋敷地	二	家畜市場敷地	四	公設市場敷地	一
	物產陳列館敷地	二	學園敷地	一一	土木出張所敷地	二
	灌漑用喞筒据置敷地	二	縣營變電所敷地	一	米穀倉庫敷地	一四
	圖書館敷地	二	託兒所敷地	一		
	隔離病舍敷地	二〇	貯金局敷地	四		
	飛行場敷地	六六	縣廳敷地	一四		
	私立學校敷地	二三七	市營住宅敷地	一二	計	七、五四九

土地

民有有租地 種目	地積	賃貸價格	土地所有者 市内住民 段別	人員	市外住民 段別	人員
田	五、六八七反	一八三、一六一円	五、三九〇反	二、九四五人	二九六反七一六	二〇四
畑	九、一〇六反	二〇六、六九五円	八、六五九反	六、四八四	四四六反四一八	三三〇
宅地	一〇、二七四反	五、七六二、四五八円	九、五二一反	一六、五二八	七五二反九〇三	九一九
山林	六、五八四反	六、四三九円	五、八一三反	二、〇七三	七七〇反〇三三	六三
原野	一三反	七〇円	一〇五反一〇一	一六一	一五反七〇三	八
池沼	二七反	五六円	二七反三二七	三三	—	—
雜種地	一〇二反	四、一四二円	九八反一三三	八五	三反三一六	三
計	三一、八〇一反	六、一六三、〇二二円	二九、六一四反	二八、三一〇	二、二八五反二一八	一、五一六

建及物延棟面積

種目	棟數 延面積
木造	六、二四四、〇〇四平方米
石造	七〇、三五四平方米
鐵骨造又ハコンクリート造	八、一〇五平方米
計	四八、三七五平方米
	六、三〇〇、四三六平方米
一ケ年間ノ賃貸價格	七〇、四二一構
一戸ニ對スル一ケ年間ノ賃貸價格	一三、一四七、〇一七円
	一九九円八九

氣象

氣溫（攝氏）	
最高	三二、二度
最低	〇、三
氣壓 最高	七四、三度
最低	四三、三
降水量 總量	一六五、五粍
最大（二十四時間）	六七、七粍

戸

戸數及人口				
現住戸數	現住人口 男	現住人口 女	現住人口 計	本籍人口 男
八四、三二八	一七二、〇三四	一六九、八六四	三四一、八九八	一二三、五〇九

本籍人口 女	本籍人口 計
一二三、四一六	二四六、九二五

人口

職業戸口 種別	戸數	人口
農業	九、五九七戸	一八、九八九人
水産業	二、一〇五	四、〇七二
鑛業	一六七	三〇八
工業	二三、〇八五	四三、八七三
商業	二〇、七四二	四一、二六七
交通業	七、二八三	一四、四四一
公務自由業	一〇、三一七	二〇、四二五
其他ノ業	七、四八二	一五、六二〇
無職業	四、五七〇	一八二、九〇四
計	八四、三二八	三四一、八九八

人口動態

種別	人員	種別	人員
婚姻（本籍人）	三、二八三	離婚（本籍人）	三五三
養子縁組（本籍人）	六七八	養子離縁（本籍人）	二三一
出生 男	四、一七四	死亡 男	三、一六六
出生 女	四、〇三六	死亡 女	二、七七二

戸口

種別	男	女	計
出入人口			
出			
縣下他郡市ヘ	四、二三三人	四、〇〇二人	八、二三四人
他府縣ヘ	一四、七九四	一三、九三八	二七、七三二
在朝鮮	九六六	六七三	一、六三九
在臺灣	四四八	二八一	七二九
在樺太	六五	三四	九九
在關東州	七六七	四四一	一、二〇八
在外國	七、三九七	五、一九四	一二、五九一
在陸海軍部隊艦船	一、〇〇一	—	一、〇〇一
在南洋委任統治地	七六	四〇	一一六
在監者	二六七	三	二七〇
不詳	二、一九七	一、九二〇	四、一〇七
計	三二、二一〇	二五、五一六	五七、七二六
入			
縣下他郡市ヨリ	四三、三四五	三九、八五九	八三、二〇四
他府縣ヨリ	三一、五三三	二七、五三三	五九、〇六六
道府縣外ヨリ	五、八五七	四、五七三	一〇、四三〇
計	八〇、七三五	七一、九六五	一五二、七〇〇

在留外國人

國別	總數	男	女
獨逸國	一〇	一〇	—
米國	二〇	九	一一
ソビエート聯邦	九	九	—
中華民國	四五	四一	四
滿洲國	六一	五三	八
英國	六	四	二
佛國	二	一	一
白耳義國	四	二	二

産業

生産額	生産總額
農産額	三、一〇九、八二二円
畜産額	四、一五六、六九一
林産額	七六、一一〇
鑛産額	五五、九〇一
水産額	二、六一〇、一〇〇
工産額	九三、五二九、四一〇
	一〇三、六三八、一〇四円

産業

農業

	專農	兼農	計
戸數	四、一八九戸	五、〇七三戸	九、二六二戸
人口	八、一九二人	九、五八六人	一七、七七八人

耕地面積	種別	田	畑	計
自作		一、六六五段	五、八四二段	七、五〇七段
小作		二、五七二	四、一〇一	六、六七三
合計		四、二三七	九、九四三	一四、一八〇

農産物總價額 三、二〇九、八八二円

種別	價額	種別	價額
米	二四二、〇五二円	工藝農産物	一八、六九一円
麥	一六四、九二二	綠肥用作物	九四五
食用農産物	二四〇、三二〇	製茶	三八四
果實	四三二、七五二	其他	四八三、六七六
藁製品	一四、七一〇		
養蠶	八、六六五		
蔬菜及花卉	一、五七一、九七八	合計	三、二〇九、八八二

産業

畜産

畜産物總額	種別	價額	種別	價額
牛		六、〇二八円	屠殺	二、五四八、一七一円
豚		三、三〇〇	蜂蜜	四五五
山羊		二六三	其他	一、三一五、七七四
鷄		一〇八、四七七		
鶩		二、六二三		
牛乳		一七一、六〇〇	合計	四、一五六、六九一

林産

林産物總額	種別	數量	價額	種別	數量	價額
杉種子		八八舛	八八円	柴草	八、八〇〇斤	八八円
檜種子		二三	二六	棕梠	三四〇東	四四
松種子		二四斤	一九	眞竹	四三八	四三八
松茸		二四、七七〇貫	九、九〇八	淡竹	三六六本	二九三
筍		四四、〇四〇	一一、〇一〇	孟宗	一、六四〇東	三二〇
竹皮		三六二	九一	其ノ他	二五〇	五〇

七六、一二〇円

産業

林業

種別	數量	價額
用材松伐採	一七、二〇〇石	三四、四〇〇円
其ノ他	一、七三〇	八六五
薪炭材伐採	四、六二〇册	
		一八、四八〇円

鑛産

鑛産物總額	種別	數量	價額
五五、九〇一円	花崗岩	四六五、〇二〇才	四六、五〇二円
	砂利	七三三立坪	九、三九九

水產業

水產物總額	種別	數量	價額
二、六一〇、二〇〇円	魚獲物	五六七、七三八貫	五四三、七三三円
	水產養殖物	四、三七四、八五三	七八二、〇六三
	水產製造物	四五六、〇八〇	一、二八四、四〇四

種別	本業 男	本業 女	副業 男	副業 女	合計 男	合計 女
魚撈者	一、七五七人	五三一人	三五〇人	八〇人	二、一〇七人	六一一人
養殖者	六二七	三七八	三七〇	二七七	九九七	六五五
製造者	四一七	五四五	五二一	三七三	九三八	九一八

產業

工業

工產物總價額	種別	工場數	職工數	生產額
九三、五二九、四一〇円	紡織工業	八	八八〇人	六、一一四、二四〇円
	金屬工業	三〇〇	二、一五九	八、二二三、〇六九
	機械器具工業	一一二	五、〇七二	一四、三七七、一二〇
	窯業	四	二九	三六、五四一
	化學工業	一、三三七	八、四八二	一〇、六五八、三九〇
	製材及木製品工業	六七二	二、九〇六	八、四八二、七一二
	印刷及製本業	二一五	一、六〇〇	五、二六七、二六八
	食料品工業	八二四	三、三三九	一一、五二八、二二六
	瓦斯及電氣業	一	一四	七一八、一七六
	其ノ他ノ工業	一、三〇三	八、五九〇	二八、一三四、六六八
	計	四、七七六	三三、〇六一	九三、五二九、四一〇

主

種別	生產額	戶數	職工
諸機械及部分品	三二、七五四、一八二円	五三五戶	八、〇五五人
人造絹糸	四、九七七、一一三	一	二、一九九
罐詰	四、七七八、八七六	三四	九四五

産業

工業

要工産物（百萬圓以上）		戸	人
印刷及製本	四、七一八、四二三円	一一二	一、〇五六
護謨製品	四、四三四、六一四	二二	一、四一九
洋服	三、五九二、六〇〇	二七三	七一五
綿糸紡績	三、二七一、〇〇〇	一	四八八
指物	三、一八五、一六〇	七〇八	一、七五五
防腐木材	二、三〇〇、五〇〇	一	一一
牛肉	二、三五〇、一四四	二	?
製綿	二、〇一一、二七五	一八	六〇三
菓子類	一、八八二、八四〇	二三八	七八九
小幅捺染	一、六一五、〇四八	五二	三六五
グリース	一、五三四、五九九	一	一九
賣藥	一、二三〇、六〇〇	一、二一一	三、五九九
製針	一、一一九、三四四	二八	一、一二九

生産額累年比較

	生産總額	工産	農産	水産	畜産	礦産	林産
昭和十一年	一〇三、六三八、二〇四円	九三、五二九、四一〇円	二、二〇九、八八二円	二、六一〇、二〇〇円	四、一五六、六九一円	五五、九〇一円	七六、一二〇円
昭和十年	八四、二一九、三〇一	七五、七五八、三八六	三、四九三、一一二	一、三〇五、九二八	三、六〇四、一四六	一二、〇八四	四五、六四五
昭和九年	七八、四〇〇、〇〇五	七〇、八五六、二七二	三、八七七、〇七四	一、三二九、五四四	三、二九六、三五四	一二、二二三	二八、一五八

廣島港輸出輸

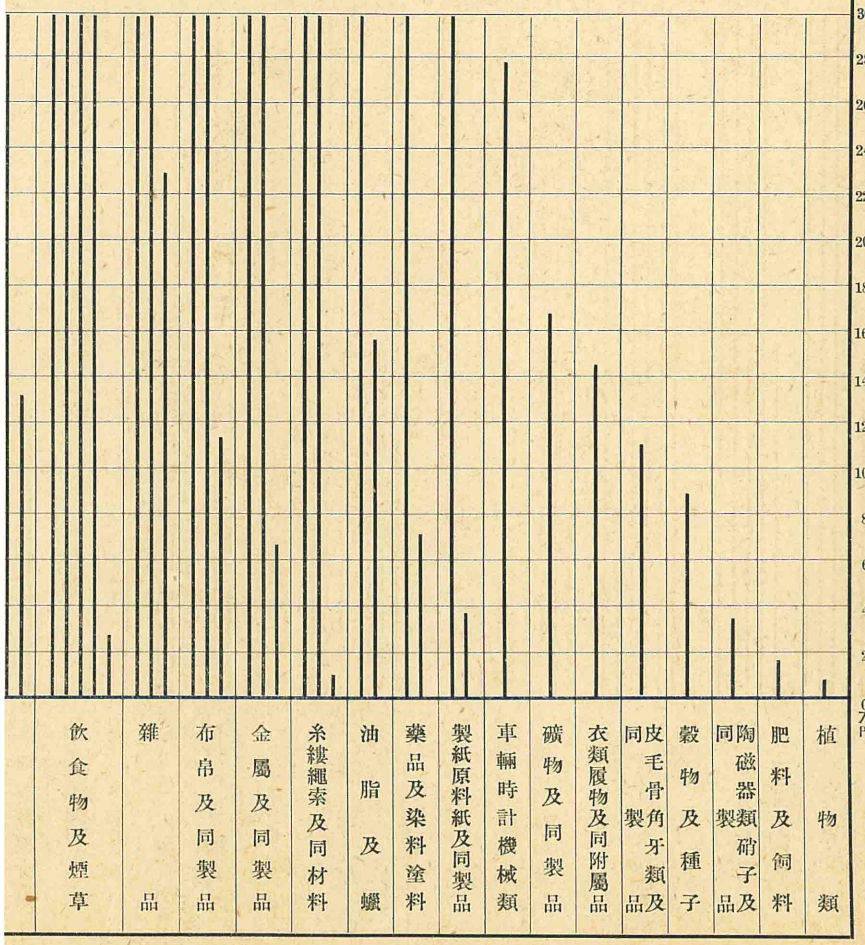

主要生産物

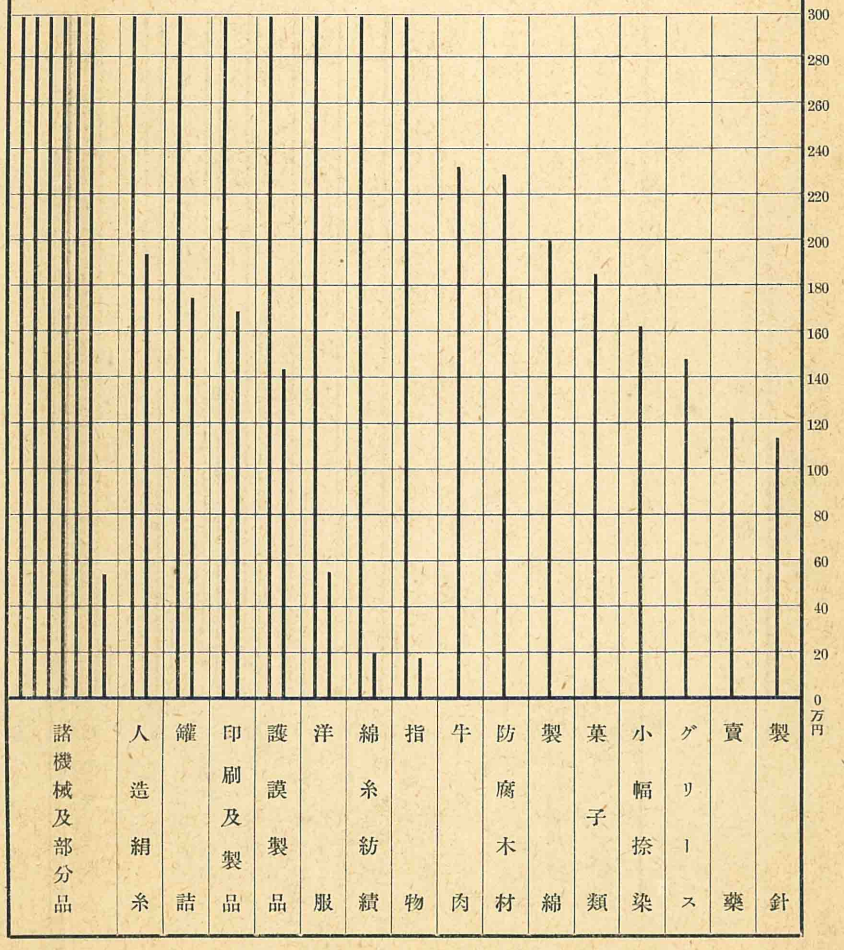

廣島港輸出入品種別表

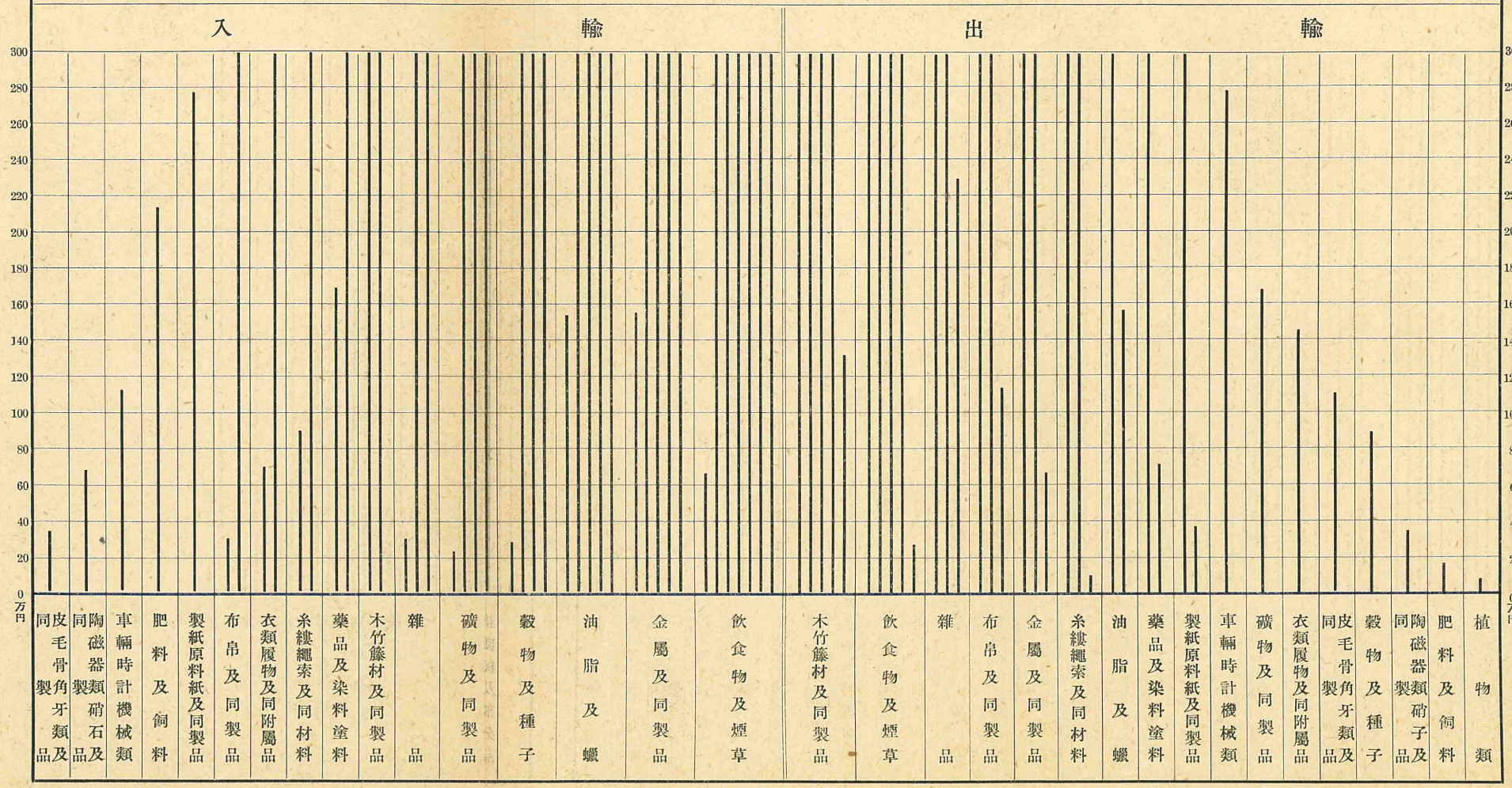
輸入
輸出
0 20 40 60 80 100 120 140 160 180 200 220 240 260 280 300
万円
皮毛骨角牙類及同製品
陶磁器類硝石及同製品
車輛時計機械類
肥料及飼料
製紙原料紙及同製品
布帛及同製品
衣類履物及同附屬品
糸縷繩索及同材料
藥品及染料塗料
木竹籐材及同製品
雜品
礦物及同製品
穀物及種子
油脂及蠟
金屬及同製品
飲食物及煙草
木竹籐材及同製品
飲食物及煙草
雜品
布帛及同製品
金屬及同製品
糸縷繩索及同材料
油脂及蠟
藥品及染料塗料
製紙原料紙及同製品
車輛時計機械類
礦物及同製品
衣類履物及同附屬品
皮毛骨角牙類及同製品
穀物及種子
陶磁器類硝子及同製品
肥料及飼料
植物類

勞働

教育程度別勞働者數

種別＼性別	無教育	尋常小學校卒業以下	高等小學校卒業以下	中學校卒業以下	專門學校卒業以上	調査不能	合計
男	一七〇人	一、九七三	四、八五一	七三〇	六	一	二	七、七三三
女	一四〇人	一、七九四	一、九五一	一一八	二	—	—	四、〇〇五
計	三一〇人	三、七六七	六、八〇二	八四八	八	一	二	二一、七三八

配偶別勞働者數

		男	女	計
有配偶		四、五二七人	一、一〇三人	五、六三〇人
無配偶		三、二〇五人	二、九〇三人	六、一〇八人
調査不能		一人	—人	一人
合計		二一、七三八円		

年齡階級別勞働者數

性別＼年齡別		總數	男	女
十四歲未滿	男	二		
	女	四一		
十四歲ヨリ十九歲マデ	男	一、一八二		
	女	二、〇六七		
二十歲ヨリ三十九歲マデ	男	四、八三六		
	女	一、六二二		
四十歲ヨリ五十九歲マデ	男	一、七二〇		
	女	二六五		
六十歲以上	男	五六		
	女	一〇		
總數	平均	四一・五才		
男	平均	四二・五才		
	最高	七二才		
	最低	一三才		
女	平均	三九才		
	最高	六五才		
	最低	一三才		

勞働

勞働爭議件數及人員

爭議總數 件數	參加人員 男	參加人員 女	參加人員 計	同盟罷怠業 件數	參加人員 男	參加人員 女	參加人員 計
一三	三四二人	三七人	三七九人	一	二一人	五五人	七六人

勞働爭議原因別

總數	勞働時間延長	賃銀低廉	賃銀減額	臨時休業	解雇反對復職要望	失業不安	工場閉鎖	勞働組合及同業組合員排斥	監督者排斥	待遇不滿	其他
一三	—	四	—	—	七	—	—	—	—	一	一

勞働爭議結果別

總數	容認	妥協	拒絶	撤回	自然消滅	未解決
一三	—	三	—	—	一	—

商業

諸會社

	株式會社 社數	株式會社 資本金	株式會社 拂込資本金	株式會社 積立金	合資會社 社數	合資會社 出資額	合資會社 積立金	合名會社 社數	合名會社 出資額	合名會社 積立金
鑛業	二	八三〇、〇〇〇円	八三〇、〇〇〇円	九〇〇円	二	五五、〇〇〇円	一〇、九〇〇円	—	—円	—円
商業	一一三	五五、一四六、八五〇	二五、三三五、六八二	一五、八〇八、〇三八	二四五	四、八三九、六一〇	一五一、七四四	七六	三、二八一、五〇〇	二五五、三〇八
運輸業	一六	七、〇三三、〇〇〇	五、八六四、二五〇	四〇二、〇五八	一六	二九二、〇〇〇	一〇、九〇〇	一	五、〇〇〇	—
工業	七四	一〇八、九二三、四〇〇	八九、六三六、八五〇	七、六七五、七六〇	一八一	二、七五一、三八三	四五、二一〇	五三	二、一三三、六二一	一三六、二九四

會社資本金別

種別	未一萬圓滿	未五萬圓滿	未一〇萬圓滿	未五〇萬圓滿	未一〇〇萬圓滿	一〇〇萬圓以上	計
株式會社	一三	五九	五〇	五四	一七	一三	二〇五
合資會社	二八一	一三三	一二	一八	—	—	四四四
合名會社	四六	七一	一四	八	—	—	一三九

產業組合

組合數	組合員數	出資額 總額	出資額 拂込額	積立金	借入金	貸付金(年度內)	預金(年度內)	購買價額(年度內)	販賣價額(年度內)	使用料(年度內)
二七	一六、七五六	二、二〇三、九六一円	一、九三六、七〇三円	三五七、二八六円	二、〇二四、一一一円	二五、六〇三、三八八円	六二、三二五、九四〇円	四、五六一、五〇四円	四、四五五、七九四円	七、三五三円

諸組合

	組合數	組合員數	出資額
工業	一四	六〇三人	一八、八七〇円
商業	一九	二、一三五人	二九八、七六〇円
同業	一六	一六、五八一人	?円
漁業	二	二、四二三人	總資金(不動產ヲ除ク) 一八二、一四三円

銀行

總數 三

種別	定期預金	當座預金	特別預金	通知預金	諸預金	計
銀行預金預入高	一九〇、九一二、七四七円	一二七四、七〇九、三〇四円	一六二、五六六、九一三円	四〇、六七二、七四四円	五五、五〇九、〇五五円	一七二四、三七〇、七六三円
銀行預金拂戻高	一七九、四〇六、三九七	一二七二、九五三、四四五	一五九、一二六、一二六	四〇、一三一、一三三	五五、五七〇、二〇二	一七〇七、一七八、三〇三
銀行預金年末現在高	一〇二、八五六、八七六	九、二七五、二四七	二一、六六二、八八五	四、一六五、一五三	一三、七一〇、六四三	一五一、六七〇、八〇三

商業

行

種別	證書貸	手形貸	當座貸越	割引手形	コールローン	計
銀行貸付金貸出高	一一、五四一、三三八円	二三〇、二九七、三五三円	一五一、二二三、九二四円	九二、〇四四、三四八円	五一、八九七、〇〇〇円	五三七、〇〇三、九六三円
銀行貸付年末現在高	二七、一一九、〇五九	三一、七一一、三九八	六、〇八九、六九六	五、四〇九、〇〇五	一、五三〇、〇〇〇	七一、八五九、一五八

種別	銀行諸手形	爲替 取組高	爲替 取立高	荷爲替 取組高	荷爲替 取立高	他所割引及代手 取組高	他所割引及代手 組立高
	九九、七一六、二九二円	八一、六二九、三二五円	二一、八九五、九〇八円	二九、七四七、七七九円	四一、七九二、五三八円	九一、七〇〇、六三八円

郵便貯金

新規預入人員	預入（年度内） 口數	預入（年度内） 金額	拂戻（年度内） 口數	拂戻（年度内） 金額	年度末現在高 口數	年度末現在高 金額
五五、五二三	一、一七八、一七五	一七、七六四、五二七円	四五四、六三九	一六、七三五、三八一円	二八八、七七八	二一、九〇一、三四九円

郵便爲替

內國爲替 振出 口數	內國爲替 振出 金額	內國爲替 拂渡 口數	內國爲替 拂渡 金額	外國爲替 振出 口數	外國爲替 振出 金額	外國爲替 拂渡 口數	外國爲替 拂渡 金額
二九一、四八二	六、〇八六、二三一円	三八八、〇三六	九、〇八二、九四一円	二七八	一二、五七八円	六、五三七	二四九、七七二円

無盡會社

會社數	資本金	拂込資本金	積立金
六	一九〇、〇〇〇円	一一〇、〇〇〇円	三、八八五円

貿易

廣島入港船舶

種別	汽船 船數	汽船 登簿噸數	帆船 機關ヲ有スルモノ 噸數船 船數	帆船 機關ヲ有スルモノ 噸數船 登簿噸數	帆船 機關ヲ有スルモノ 石數船 船數	帆船 機關ヲ有スルモノ 石數船 石數	帆船 機關ヲ有セサルモノ 噸數船 船數	帆船 機關ヲ有セサルモノ 噸數船 登簿噸數	帆船 機關ヲ有セサルモノ 石數船 船數	帆船 機關ヲ有セサルモノ 石數船 石數	合計 船數	合計 登簿噸數
貨客船	三七、二七二隻	二、九九九、九九四噸	一九、七〇九隻	六二八、五〇九噸	—	—	四九一隻	三、四二九噸	九隻	五二四石	二〇、二〇九隻	六三一、九九〇噸
漁船	六三	九二七	三八八	二、七九四	—	—	一七	六五	二	一二〇	四〇七	二、八七一
避難船	—	—	—	—	—	—	二九	一〇四	一	五二	五一	一、〇七五
計	三七、三三五	三、〇〇〇、九二一	二〇、〇九七	六三一、三〇三	—	—	五三七	三、五九八	一二	六九六	二〇、六六七	六三五、九三六

入港船舶種別

	汽船 船數	汽船 噸數	帆船 船數	帆船 噸數	計 船數	計 噸數
一〇、〇〇〇噸以上	四隻	四〇、三〇六噸	—	—	四	四〇、三〇六
五、〇〇〇噸以上一〇、〇〇〇噸未滿	九二隻	六六一、一六三噸	—	—	九二	六六一、一六三
一、〇〇〇噸以上五、〇〇〇噸未滿	三三四隻	一、〇一五、三〇五噸	—	—	三三四	一、〇一五、三〇五
五〇〇噸以上一、〇〇〇噸未滿	一、九四七隻	一、三二一、九六五噸	—	—	一、九四七	一、三二一、九六五
一〇〇噸以上五〇〇噸未滿	一、五六六隻	四一四、二九六噸	一、五〇〇	四九二、四五三	三、〇六六	九〇六、七四九
一〇〇噸未滿	三三、三六四隻	一、六一八、三七七噸	一九、一六七	七〇九、八〇八	五二、五三一	二、三二八、一八五
計	三七、三〇七隻	五、〇七一、四一二	二〇、六六七	一、二〇二、二六一	五七、九七四	六、二七三、六七三

貿易

移出入貨物品種別表（昭和十二年）

種別	移出 數量	移出 價額	移入 數量	移入 價額
植物類	三四七噸	三〇、五三六円	一噸	一、六三四円
穀物及種子	四、八九二	七二九、一〇八	五四、九二九	九、二八一、二八九
飲食物及煙草	八一、三一八	一三、二五四、五〇一	一五一、九二二	一八、六二九、七四一
皮毛骨角牙類及同製品	四、五〇三	一、〇九三、六六〇	三三一	三四四、三四六
油脂及蠟	三二、七六九	四、五五九、三〇三	一〇五、〇三三	一三、五三一、三六一
藥品及染料塗料	一三、四六六	三、七三八、四四六	二五、七七五	四、七六九、六七〇
糸縷繩索及同材料	一三、一九四	六、〇六六、三三七	五、〇八八	三、八八八、〇四四
布帛及同製品	九、三〇九	七、一四六、一四七	四、六七三	三、二六六、七一七
衣類履物及同附屬品	四、六〇一	一、五二八、二〇六	五、二八九	三、七二三、三三五
製紙原料紙及同製品	二九、七八八	三、三二六、二四七	一三、八七六	二、七三三、八六三
礦物及同製品	四七、一七〇	一、六九一、五五八	七七〇、一八七	九、二三一、四〇六
金屬及同製品	五二、二八二	六、六二八、二八三	七四、三六六	一三、五七四、八七二
陶磁器類硝子及同製品	一九、四八七	三六六、〇九七	二〇、六八三	六三七、六六〇
車輛時計機械類	五、一六九	二、七二六、九〇〇	二、二五六	一、一五六、七七一
肥料及飼料	一、六七二	一、八、八九八	三七、三一五	二、一五八、四九〇
木竹籐材及同製品	三八六、四六三	一三、三四二、六四四	二一〇、七八六	六、〇〇一、八九三
雜品	三七、一七八	八、二七二、五三八	一三三、三八五	六、三〇三、九二五
總計	七四三、六〇七	七三、六一九、四〇九	一、六二五、九四三	九九、二六四、〇一一

貿易

外國貿易（昭和十二年）

種別	輸出價額	輸入價額
植物、動物（生活力ヲ有スルモノ）	四、九五三円	—円
穀物穀粉澱粉及種子	二、三一二	四三四、〇八六
飲食物及煙草	一、八六八、一二九	六四、一五〇
皮毛骨角齒牙甲殼類及同製品	八三三	八六、九一九
油脂蠟及同製品	一三四、七六七	—
藥材化學藥製藥其ノ調合品及爆發藥	一八二、六九八	—
染料顏料及充塡料	二三、七〇二	五一五
絲縷繩索及同材料	八四、三三四	—
布帛及同製品	四八、八〇三	七、一四
衣類及同附屬品	二一八、五三一	—
紙パルプ及紙製品	一五二、三三〇	九九五
礦物及同製品	三三、三〇二	一、九四七、四七六
陶磁器及硝子類	六五六	一五、四〇五
鑛及金屬	一、九四五	二、〇七四、四五〇
金屬製品	一九七、七六〇	—
時計學術器銃砲船車及機械類	六五、〇二七	二八六、三三七
雜品	七一〇、五五一	五、一六二、〇二五
總計	三、七一九、六三三	

貿易

廣島港乘降船客表（昭和十二年）

航路別	人員	乘組人員	上陸人員	計
外國航路		四〇九人	七四一人	一、一五〇人
內國航路		四〇八、四三九	四一六、五八一	八二五、〇二〇
計		四〇八、八四八	四一七、三二二	八二六、一七〇
前年分計		四四一、六七三	四七三、七九九	九一五、四七二

教育

學齡兒童

種別		男	女	計	就學歩合 男	就學歩合 女
就學		二二、三三五人	二一、七七八人	四四、一一三人	九七・八四	九七・九五
不就學	猶豫	一一一	四九	一六〇		
	免除	二六	一六	四二		
	其他	三五五	三九〇	七四〇		
	計	四九二	四五五	九四七		
未タ就學ノ始期ニ達セサル者		三、六一八	三、五三三	七、一五一		
合計		二六、四四五	二五、七六六	五二、二一一		

小學校

學校數	種別	尋常	尋常高等	高等	計
官縣立		—	二	—	二
市立		四	二九	二	三五
私立		一	二	—	三

教育

小學校

學級		尋常 官縣立	尋常 市立	尋常 私立	尋常高等 官縣立	尋常高等 市立	尋常高等 私立	高等 官縣立	高等 市立	高等 私立	計 官縣立	計 市立	計 私立
尋常	官縣立	—	六三	六	二六	六三四	一八	—	四六	—	二六	七四三	二四
尋常	官縣立	一九、二八〇	一八、九四六	三、〇五三	二、三〇四	四三、五八三							

教員

種別	本正	專正	準正	代用	計
市立 男	五九八	一二	—	九	六一九
市立 女	二六二	一六	—	六	二八四
私立 男	一八	—	—	一	一九
私立 女	八	—	—	一	九
計	八八六	二八	—	一七	九三一

幼稚園（私立）

園數	保姆	園兒男	園兒女	計
二〇	四七	五七二	五一一	一、〇八三

諸學校

種別	學校數	教員數	學生生徒數	卒業者數
中學校	七	二二五	五、四六九	九八〇
中等學校	二	五八	五四一	九一

教育

諸學校		青年團				圖書館		
		團員總數	男			館數	閲覽人員	圖書册數
			團員	經費				
				收入	支出			
高等女學校	七	八、一九七	五、三一九	一四、八四九 円	一二、二一三 円	二	七五、四七四	二七四、八五三
實業學校	六							
師範學校	一							
專門學校	四							
高等學校	一							
大學	一							
青年學校	三九							
盲學校	一							
聾學校	一							
各種學校	四一							

諸學校		青年團				圖書館		
			女					
			團員	經費				
				收入	支出			
高等女學校	二三〇	五、八〇一	二、五三五	五、八二三 円	四、二二三 件			
實業學校	一〇三	四、九九五						
師範學校	二六	三六一						
專門學校	一九五	一、四九〇						
高等學校	三六	四五一						
大學	六五	三五一						
青年學校	五八〇	六、九五七						
盲學校	八	一一三						
聾學校	一四	一五五						
各種學校	三五二	二、五三五						

社寺

神社			寺院					神道		
縣社	鄉社	村社	無格社	招魂社	計	眞言	淨土	臨濟	曹洞	眞宗	日蓮	計	金光教	黑住教	神理教	天理教	扶桑教	神習教	御嶽教	其他	計
一	二	一八	五〇	一	七二	一六	二一	六	一四	七八	一三	一四八	一二	三	六	三七	二	一	二	七	六九

社會事業

行旅病人			市費施療							市費窮					
收容			施療							種別	救助		死亡		救療
男	女	計	男	女	計	轉歸					總數	男	女	總數	男	女	總數	男	女	總數	男	女
						治癒	死亡	其他	計													
五七	八	六五	五五	五二	一〇七	男	男	男	男	廢疾	三八	二四	一四	一	一	—	五	三	二	三三	二〇	一三
						女	女	女	女	老衰	二三九	八九	一五〇	三四	一四	二〇	四八	一四	三四	一五七	六一	九六
						全治	廢療	死亡	計													
			男	女	計	男	男	男	男													
						女	女	女	女													
			五	六	一一	六	一九	二〇	三一													
								七	四													
								三一	三〇													
								六一	六一													
			男	女	計	男	男	男	男													
						女	女	女	女													
五七	八	六五	二四	三三	四六	一六	一	一七	六九													

社會事業

民救助數

名稱		疾病	幼弱	計
入院	男	一七七	二二七	六八一
	女	一〇三	一一三	三三九
	計	七四	二四	三五二
退院	男	三	一	六七
	女	二三	一	三八
	計	九	—	二九
死亡	男	三	五三	一三七
	女	一七	二〇	五四
	計	一五	三三	八三
年度末現在	男	二二四	一七四	四七七
	女	六四	九三	二三七
	計	五〇	八三	二四〇

養老院入退所

名稱		廣島養老院
入院	男	二五
	女	三六
	計	六一
退院	男	二
	女	—
	計	二
死亡	男	七
	女	一一
	計	一八
年度末現在	男	一六
	女	一五
	計	三一

隣保事業

總數	三
乳兒及幼少年保護	一〇二、四〇八
各種集合	九、七六四
兒童關係	二四、二八四
講演講習等人員	五、八六七
人事相談件數	一、一六〇
健康相談人員	五四、〇〇四
圖書閲覽人員	一五、九五四
慰安會收容人員	七、〇三〇
其他	九、〇四四
計	二二九、五一五

保健

種別	官公立病院	私立病院
病院數	四	三三
醫師數	三一	四四
患者收容定員	四六五	七八三
レントゲン設備數	三	二四

醫師	四一九
齒科醫師	一七九
藥劑師	二三〇
產婆	一九三
看護婦	一、二九六
製藥者	三一五
藥種商	一〇三

傳染病

種別	患者	死亡者
赤痢	一二〇	二六
疫痢	七〇	四七
腸チフス	七八二	一六九
パラチフス	三七	二
ヂフテリヤ	二五	六
猩紅熱	四三	一
流行性腦脊髓膜炎	四	—
痘瘡	一	—
計	一、〇八二	二五一

死亡者病類別

原因	死亡者
傳染病及全身病	一、三三九
神經系疾患	七三三
血行器疾患	三三一
呼吸器疾患	一、〇三三
消化器疾患	七八六
泌尿及生殖器疾患	三三三
姙婦及產	三三
皮膚及皮下組織疾患	七〇
骨及運動器疾患	五三
畸形	二
先天性弱質及乳兒	三六三
老衰	二九五
外因ニ依ル死	一七六
不明ノ診斷及原因不詳	三
合計	五、五四六

種痘人員

期別		第一期	第二期
公種痘	善感	七、〇八九	一、五三九
	不善感	二一九	八、七八三
私種痘	善感	二三三	一八三
	不善感	一八	三九八
未種痘		四、七五〇	四、三五三

警察

警察署及職員

署別	巡査派出所及同駐在所	警視	警部	警部補	巡査部長	巡査	計
西警察署	二	一	一	六	一七	一三四	一五九
東警察署	一六	一	一	一	一四	九三	一二五
宇品警察署	一三	一	一	一	四	一六	三三
廿日市警察署	—	—	—	—	—	三	三
海田市警察署	二	—	—	—	—	二	二
計	五三	二	三	一三	三五	二四八	三〇一

検挙人員

	男	女	計
警察法犯	五、九八四人	三三六	六、二二〇
合計	五、七九二	二、七六六	二、七六六

犯罪被検挙害及

	被害件数	検挙件数	被害価額			検挙価額		
			貨幣	衣類	其他	貨幣	衣類	其他
	一六、一二〇件	一五、〇七六円	三四六、三八九円	一四、一九五円	四四、三五一円	三〇五、七一七円	八、八九四円	四三、一五一円

遺失拾得

種別	金物	貨幣	物品
	一九、九九七円		七、〇一九件
	七、六五七		六、一五六

警察

消防

火災	火災種別	消防組数	消防手数	消防機械及器具	数量	数量
失火	一三	一	一、一三二	消防艇	一	六九七、五九九円
放火	六	七		自動車喞筒	七	
不審火	三	六		瓦斯倫喞筒	五	
計	一三	三五		腕用喞筒	三五	
全焼	五	九		水管自動車	三	
半焼	二			スタンドパイプ	六七	
半焼ニ至ラザルモノ	五			ゼットパイプ	一一〇	
計	一三					

水害

	人 死	人 傷	建物 住家崩潰	建物 住家半潰	建物 浸水住家	建物 非住家浸水	堤防決潰	浸水田畑	船舶破損
	一	二八	二戸	一戸	八戸	一五戸	七〇米	一八町	六隻

変死者

	自殺	過失	火災	失害	殺	途上発病	其他	合計
	七	二	一七	五九		二	一三	九九

水道

市上水道

	創設	第一回擴張	第二回擴張	第三回擴張
起工年月	明治二十九年五月	同四十年三月	大正十年六月	昭和五年八月
竣工年月	明治三十一年八月	同四十一年三月	大正十三年六月	昭和三十年
工費	九三三、九一一円	一四五、五九四	一、八九九、七三〇	二、〇二五、四六七
基本計畫 計畫給水人口	四〇〇、〇〇〇人			
基本計畫 豫定一日一人平均給水量	一二七・四立			
基本計畫 極度一日總給水量	八二、五七二立方米			

配水管延長	三五五、九一九米	配水總數	三二、六五三、五二六立方米
專用栓	四二、〇八二	一日最大配水量	八五、八八四立方米
共用栓 公設	四九七	一日最小配水量	三七、一六〇立方米
共用栓 私設	二、六二〇	一日平均配水量	六二、〇六四立方米
消火栓 公設	一、七五三	一日一人當最大配水量	三二一立
消火栓 私設	一、二三二	一日一人當平均配水量	二三一立
計量栓	九、八七六		

交通

道路

	國道	縣道	市道	計	鋪裝道路
數	一〇、三〇八米	二四、六七四米	六五〇、三一一米	六八五、二九三米	七八、五七四米

河川

	數	延長
七		三七・八粁

通及通信

橋梁

種別	數	延長
國縣道ニ通ズルモノ	二八	一、二九八・五〇米
市道ニ通ズルモノ	二四	二、四六七・九四米
計	五二	三、七六六・四四米
橋質 石	八	二七・七一米
橋質 鐵筋コンクリート	一八	一、三一九・三三米
橋質 鐵	一〇	七二三・六九米
橋質 木造	一六	一、六八五・七一米

交通用具

	人力車	馬車	荷車	自轉車	自動車	其他	計
數	五九	六三二	六、五〇五	三九、九三〇	一、三五八	二〇一	四八、六八五

船舶

	船數	發動機船	汽船	洋形帆船	和形帆船	ボート	免稅船	計
數		四五二隻	七隻	四八七隻	一、五六七隻	一八九隻	七〇隻	二、七七二隻

郵便局

	一等局	二等局	三等局無集配	計	郵便函
數	三	二	四六	五二	三〇九

郵便物（昭和十一年度）

	種別	通常	小包
內國	市內引受	三九、〇四〇、七三九通	七六二、三七一箇
外國	市內配達	四〇、二八五、七六七通	五二七、四二八箇

電信

	內國 有料	內國 無料	外國 有料	外國 無料	外國 料金
數	六三七、四八一通	七九、〇二九通	一、五六三通	四〇通	二六四、〇二一円

電話

	取扱局數	市內發信通話時數	市外發信通話時數	呼出請求件數	加入者 單獨	加入者 共用線	加入者 連接	加入者 無料	公衆電話
數	四八	二五、三九〇、九八〇	一、七一七、八四一	一九、九三二	八、二〇六	四三	五八	一六九	四四

財政

種別	豫算額（昭和十一年度）	決算額 昭和十一年度	決算額 昭和十二年度
市税	二、二七九、二三四円	二、三九五、一五八円	二、二五八、八三五円
財産ヨリ生ズル收入	五二、五五二	四一、五六五	四五、七九五
使用料手數料	一、〇三〇、三九九	一、〇四六、五九二	九八八、七七四
補助金	六三、六〇二	九八、〇八九	五五、二七四
交付金	一二一、二八三	一三四、八五〇	一三九、八〇一
國庫下渡金	一七三、六五二	一七四、八三九	一七三、六五二
市債	一、三四二、〇〇〇	一、三四二、五六九	一、八五六、三〇〇
其ノ他	二八六、八八五	一、八三〇、一一八	九九六、〇七六
歳入計	五、三四九、四〇七	七、〇六三、七八〇	六、五〇四、五〇七
役所費	六〇六、四七三	六二八、二〇八	六二三、二八九
會議費	二三、〇四四	二一、四八八	二〇、二〇四
教育費	一、五六八、九九六	一、三八三、七三三	一、二四六、六四三
土木費	三六二、〇四九	二六一、四八二	二五一、二二九
社會事業費	六〇、八五六	二六一、二六五	一〇一、三二三
警備費	七四、〇七五	六七、九七四	七三、〇五五

負擔

種別	歳出計	金額	一戸當	一人當
衛生費	五八六、八九九	六七一、七六七	五二八、七七三	
産業費	八七、八八四	八〇、一三〇	一〇一、九二一	
公債費	八九四、九三一	一、〇四六、五八五	一、六七四、六五一	
其ノ他	一、〇八四、二〇〇	八七三、八五八	三七五、二七五	
國税				
地租税	二三三、六七八円	二、七七円	〇、六八円	
所得税	二、一五五、九三三	二五、五七	六、三一	
相續税	一七〇、二九二	二、〇二	〇、五〇	
資本利子税	一〇一、二五六	一、二〇	〇、三〇	
營業收益税	六九三、四六二	八、二二	二、〇三	
酒造税	二二六、八三〇	二、六九	〇、六六	
酒精及酒精類飲料税	一二九	—	—	
砂糖消費税	八四二、九六三	一〇、〇〇	二、四七	
取引所税	四八五、一五四	五、七六	一、四二	
織物消費税	一、〇三三	〇、〇一	—	

負擔

種別	稅		縣稅										市稅		
	清涼飲料稅	計	地租附加稅	特別地稅	所得稅附加稅	營業收益稅附加稅	取引所營業附加稅	家屋稅	營業稅	雜種稅	都市計畫特別稅	計	地租附加稅	所得稅附加稅	營業收益稅附加稅
金額	四〇、四〇三	四、九五一、一三一	三〇五、六六七円	二、二九八	五四五、五五三	三四九、二六四	五、二四四	四八五、九二九	三一、八八九	四五〇、三〇九	一四、四五三	二、一九〇、六〇六	一七二、二九九円	一五二、七四〇	五三〇、八二六
一戶當	〇・四八	五八・七三	三・六三円	〇・〇三	六・四七	四・一四	〇・〇六	五・七六	〇・三九	五・三四	〇・一七	二五・九八	二・〇四円	一・八一	六・一八
一人當	〇・一三	一四・四八	〇・八九円	〇・〇一	一・六〇	一・〇三	〇・〇二	一・四三	〇・〇九	一・三三	〇・〇四	六・四一	〇・五〇円	〇・四五	一・五三

負擔

種別	稅									
	取引所營業稅附加稅	特別地稅附加稅	家屋稅附加稅	營業稅附加稅	雜種稅附加稅	特別稅 戶別稅	特別稅 所得稅	特別稅 觀覽稅	特別稅 反別稅	計
金額	五、二四四	一、二八八	九八三、二七四	三四、六七一	四四六、六六〇	四、四八〇	九一、五六八	二四、六二八	一、三〇三	二、四三八、九八一
一戶當	〇・〇六	〇・〇三	一一・六六	〇・四一	五・三〇	〇・〇五	一・〇九	〇・二九	〇・〇二	二八・九三
一人當	〇・〇二	—	二・八八	〇・一〇	一・三二	〇・〇一	〇・二七	〇・〇七	—	七・一三

行政

種別	議員數	選擧有權者數
市會	四四	五六、六三七
縣會	七	五六、六三七
衆議員	四	六三、三三一

人員	
市吏員 市長	一
助役	二
收入役	—
部長	三
主事	一四
視學	三
技師	九
醫師	一三
書記	二〇四
技手	六〇
其ノ他ノ吏員	二四八

市内諸官公署

管轄	名稱	所在地
内務省	大阪土木出張所	西觀音町二丁目
同	廣島港修築事務所	同
同	宇品出張所	宇品町地先
大藏省	廣島地方專賣局	皆實町二丁目
同	段原倉庫	段原大畑町
同	廣島稅務監督局	八丁堀
同	廣島稅務署	同
同	神戸稅關廣島出張所	宇品町
同	大藏省預金部廣島支部	八丁場
司法省	廣島控訴院	小町
同	廣島地方裁判所	三川町
同	廣島區裁判所	同
同	廣島供託局	同
司法省	廣島刑務所	吉島町
同	廣島保護觀察所	宇品町
農林省	岡山米穀事務所廣島出張所	南蟹屋町
同	大阪營林局廣廣營林署	八丁堀
遞信省	廣島遞信局	基町
同	廣島貯金支局	千田町二丁目
同	電氣試驗所廣島出張所	三篠本町一丁目
同	廣島郵便局	細工町
同	宇品郵便局	宇品町
同	廣島驛前郵便局	松原町
同	廣島中央放送局	上流川町
同	廣島鐵道郵便局	宇品町
同	廣島電話局	下中町

管轄	名稱	所在地
遞信省	廣島遞信講習所	宇品町
同	廣島遞信診療所	基町
同	廣島遞信局簡易保險健康相談所	同
商工省	中央度量衡檢定所大阪支所廣島出張所	新川場町
厚生省	廣島中央職業紹介所	皆實町二丁目
同	廣島勞働紹介所	千田町三丁目
鐵道省	廣島鐵道局	宇品町
同	廣島運輸事務所	松原町
同	廣島保線事務所	同
同	廣島鐵道購買支部	同
同	廣島驛	同
同	横川驛	横川町三丁目
同	己斐驛	己斐町
同	宇品驛	宇品町
同	横川自動車所	三篠本町一丁目
同	廣島機關庫	東蟹屋町
鐵道省	廣島檢査所	東蟹屋町
同	廣島鐵道治療所	松原町
同	廣島縣廳	水主町
同	廣島工業試驗場	東白島町
同	廣島縣產業奬勵館	猿樂町
同	釀造試驗場	東白島町
同	西警察署	大手町一丁目
同	東警察署	京橋町
同	宇品警察署	宇品町
同	警察官教習所	水主町
同	廣島病院	同
同	健康相談所	堺町四丁目
同	廣島縣診療院	舟入町
同	廣島測候所	江波町
同	廣島學園	尾長町
同	廣島市役所	國泰寺町

廣島市	水道課基町分室	基町	廣島市	廣島市西公益質屋	天滿町
同	宇品出張所（宇品棧橋事務所）	宇品町	其他	廣島商工會議所	基町
同	廣島市常設家畜市場	福島町	同	廣島特産館	大須賀町
同	廣島市屠場	同	同	日本赤十字社廣島支部	猿樂町
同	同公會堂	國泰寺町	同	日本赤十字社廣島支部療院	千田町一丁目
同	同淺野圖書館	小町	同	愛國婦人會廣島支部	國泰寺町
同	同衞生試驗場	舟入幸町	同	廣島縣教育館	雜魚場町
同	同舟入病院	同	同	廣島市教育館	國泰寺町
同	同東公益質屋	稻荷町			

市內諸學校

種別	名稱	所在地	種別	名稱	所在地
大學	廣島文理科大學	東千田町	專門學校	廣島女子專門學校	宇品町
專門學校	廣島高等師範學校	同	同	廣島女學院專門學校	上流川町
同	廣島高等工業學校	千田町三丁目	師範學校	廣島縣師範學校	皆實町一丁目
同	廣島高等學校	皆實町三丁目	中學校	廣島高等師範學校附屬中學校	東千田町

中學校	廣島縣立廣島第一中學校	雜魚場町	實業學校	廣島市立商業學校	南觀音町
同	廣島縣立廣島第二中學校	西觀音町二丁目	同	廣島市立第二商業學校	鍛冶屋町
同	私立修道中學校	南千田町	同	廣島市立工業學校	千田町三丁目
同	私立山陽中學校	實町	同	私立松本商業學校	尾長町
同	私立廣陵中學校	宇品町	同	私立山陽商業學校	實町
同	私立崇德中學校	楠木町四丁目	同	私立廣島女子商業學校	段原町
女學校	廣島縣立廣島高等女學校	下中町	專修學校	廣島市商業專修青年學校	鍛冶屋町
同	廣島市立高等女學校	舟入川口町	同	廣島市工業專修青年學校	千田町三丁目
同	私立山中高等女學校	千田町二丁目	盲、聾學校	廣島縣立廣島盲學校	新川場町
同	私立進德高等女學校	南竹屋町	同	廣島縣立廣島聾學校	吉島本町
同	私立安田高等女學校	西白島町	各種學校	四十四校	
同	私立廣島女學院高等女學部	上流川町	青年學校	市立三十二校	
同	私立安藝高等女學校	打越町	小學校	私立四十校	
同	私立廣島西高等女學校	東觀音町一丁目	幼稚園	二十園	
實業學校	廣島縣立廣島工業學校	千田町三丁目			
同	廣島縣立廣島商業學校	江波町			

公園

比治山公園は純然たる山林公園で其の山容が恰も虎の臥して居る如き形をして居るので臥虎山の別稱がある、其の面積十六萬四千餘平方米にして南北に蜿蜒し、滿山老樹蓊鬱として其の風景最も閑雅である、山嶺は眺望浩潤にして市街を雙眸に收めることが出來る。

南方遙に廣島灣を望み近く宇品、江波の風物を指摘することが出來る、山の北端は之を開いて平地とし坦々數千項、其の一部に舊御便殿及大正天皇御即位大典記念館を建設し又山上北西に櫻花を植ゑ陽春開花の候には花を賞し銷夏林間の涼風に一日の汗を忘れ、紅葉秋月を詠むの候には杖を此の地に曳く者跡を絶たず、滿山銀を敷き連樹雪に惱むの風情に至つては蓋し他に其の比を見ない所である。

昭和三年攝政宮殿下行啓記念事業として公園路改築の工を起し（園内舊御便殿注連繩柱前より蜿蜒多聞院下に至る道路）同年竣功したものである、其の他に陸橋及兒童遊園地及市内義俠家の手に依つて成された廣場等林間公園としての設備を漸次整へるに至つたのである。

尙同公園内には陸軍墓地及賴家諸先生の墓所、賴山陽文德殿、故早速大藏大臣銅像があり又故加藤元帥銅像も建設せられて居る。

江波公園は市内江波町に在り其の面積三萬四百餘平方米であつて全山古松鬱茂し、殊に三方を海に

繞らし山巔の眺望最も爽快を極め東は廣島港及比治山を展望し、西南は風光明媚なる廣島灣に臨んで

比治山公園

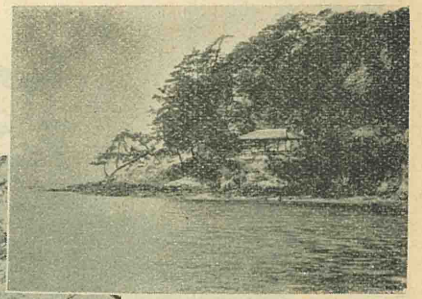

江波公園

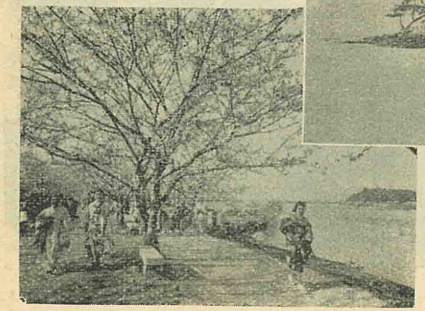

大芝公園

安藝の小富士、縞の島、辨天島、嚴島等烟波の間に縹渺し近く白鷗の波に戯れるの風情に至つては到底筆舌には現し難いものがあるのである。

大芝公園は市内三篠本町の東端太田川の清流に沿ふ堤防數町の間に在つて其の面積三萬三千七百平方米にして櫻花の候を以て克く知られて居る。

史蹟名勝

大本營阯 日清戰役の際、明治二十七年九月十五日畏くも大纛を此の地に進めさせ給ひし時行在所に充てさせ給ひ翌年四月二十七日迄萬機を統べさせ給ひし聖蹟にして舊廣島城本丸址卽ち第五師團司令部であつた建物を其の儘に御利用あらせられ其の調度の御質素なることは拜觀者をして襟を正さしめ感激に咽ばしむるものがある。

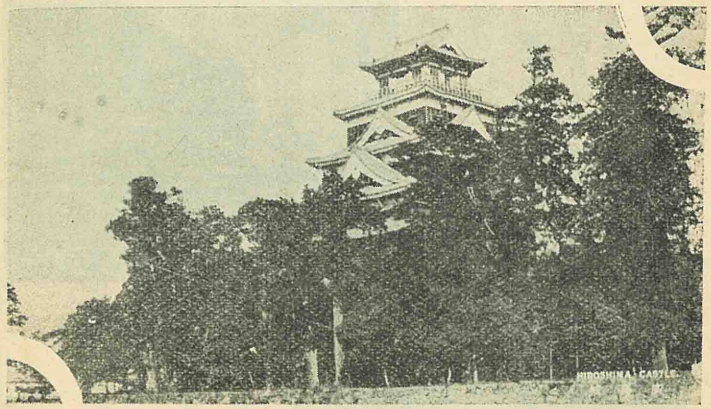

廣島城址

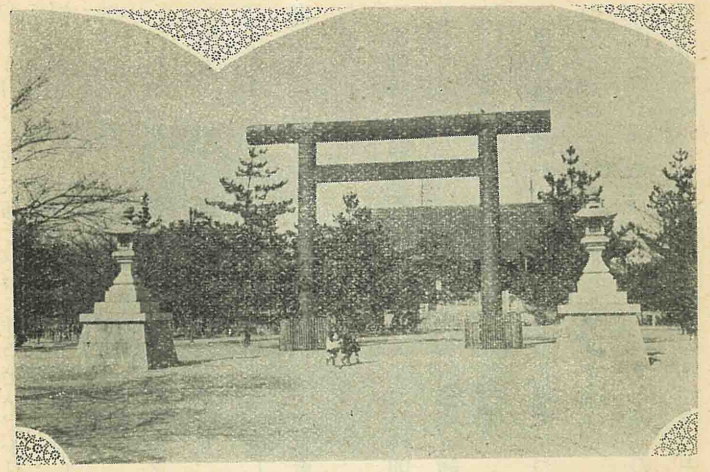

舊御便殿

現在廣島縣の管理に屬し監視警護を嚴重にして一般人に拜觀を許して居る。

里程は廣島驛より約二千五百米である。

廣島城址 鯉城、在間城、當磨城、石黑城等の別稱があり天正文祿の際山陽、山陰兩道九箇國の領主毛利右馬頭輝元の築く所である、天正十七年四月輝元より二宮太郎右衞門尉就辰に築城總奉行を命じて董役せしめ同月十五日「鋤初の式」を行ひ天正十九年四月牙城先づ成り輝元高田郡吉田より宗族重臣を隨へて城に入り慶長四年正月十四日竣功の賀儀を行つたのである。

現在に於て舊態を存するものは天守閣と城廓の一部のみとなつて居る、天守閣は五層にして東西二十二米、南北十六米、高さ三十三米巍然として冲天に聳えて居る。

比治山舊御便殿 明治二十七年日清戰役の際九月

十五日明治大帝大蠢を本市に進め給ひ、十月十五日臨時第七回帝國議會を廣島に召集し、西練兵場に假議事堂を建設せられ十月十八日車駕親臨して開院の式を擧げさせ給ひし時御便殿に充てさせられし御建物である。

翌年平和克復の後、本市は永久記念の爲之が拂下げを請ひ、同四十二年十月地を此處に卜して奉遷したものである、御建物は桁行二十米四五、梁行九米〇九であつて本市は之に桁行三十二米七二、梁行十二米七二用材栂白木の上覆建物を造營し奉安したのである、殿前の大華表は明治大帝御大葬の時、東京市青山齋場殿に建てられ大正二年二月東京市に下賜せられたものを本市に讓受けて此處に建立したものである。

御卽位大典記念館　大正四年大正天皇御卽位大典の禮を擧げさせ給ふや、本市は國家最高の典儀を永遠に記念する爲、大正七年比治山公園に繪馬堂式大記念館を建立し、大祭祝日等の際市民の遙拜所として居る。

泉邸（縮景園）　市内上流川町の北端に在つて、舊藩主淺野家の別邸である、元和五年淺野長晟入國の翌年造成したもので別稱を泉邸と謂ふ。

園景の全部を支那西湖に模したりと謂ふので縮景園の名があるのである、面積三萬九千六百六十九平方米であつて、奇石珍木配置の巧妙なこと、五歩にして其の趣を異にし、十歩にして其の景を移し

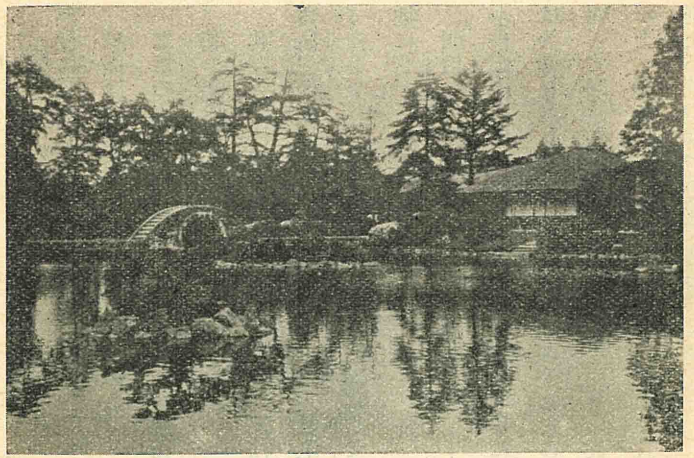

泉邸（縮景園）

閑雅幽邃なること宛然仙鄉に遊ぶの感がある。

園内の大書院を清風館と言ふ。

明治二十七年車駕行幸あらせ給ひてより屢々高貴の方を御迎へ申した所である。

尙園の西南隅に觀古館あり淺野家の家寶を陳列して一般の觀覽に供して居る。

里程は廣島驛より九百八十二米あり。

明治天皇御飲料の井泉　縮景園内にあり、明治二十七八年戰役の際、駐輦八箇月の間日常供御の清水を此の井泉より採らせられたものである。

饒津神社　市内二葉の里二葉山麓に在り、天保六年安藝守淺野齊肅祖先追孝の意を以て造營せられしものにして、太祖淺野長政夫妻及幸長、長晟公を祀る、境内敷地二萬一千八百十八平方米あり、結構宏莊にして西に神田川の清流を控へ背後に綠樹鬱蒼た

る二葉山を負ひ頗る雅致に富む明治五年二月社格を縣社に列せられて居る。

里程は廣島驛より約千三百米である。

二葉の里　大須賀町の西北隅に在り現在は町名を二葉の里と稱ふ。

其の大半は饒津神社の境内にして、北は二葉山を負ひ、西南は神田川の清流を控へ、古松老杉鬱茂して枝を交へ、梅櫻楓樹亦其の間を點綴して幽閑の風趣に富んで居る。

明治七年九月公園地となつたが、同三十一年八月本市が比治山、江波の兩公園を新設するに及んで縣は公園を廢して饒津神社の境内地としたのである、而して四季の遊客常に絶えず艶陽四月の候には遊覽の士女殊に多く、又初秋萩殊に名があり日夜遊客の絶える間のない狀態である。

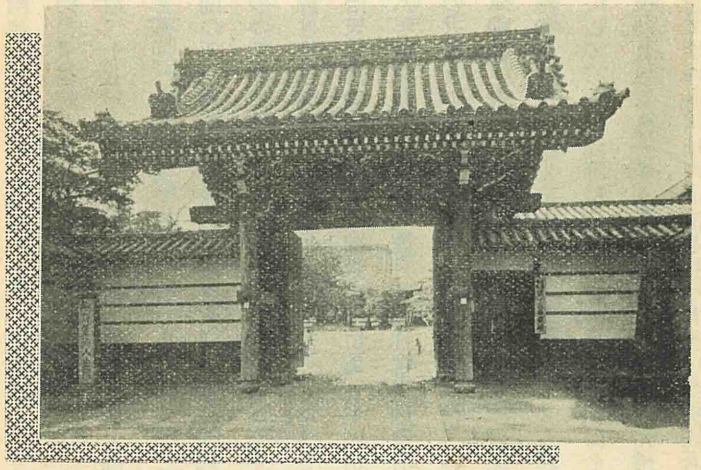

國泰寺

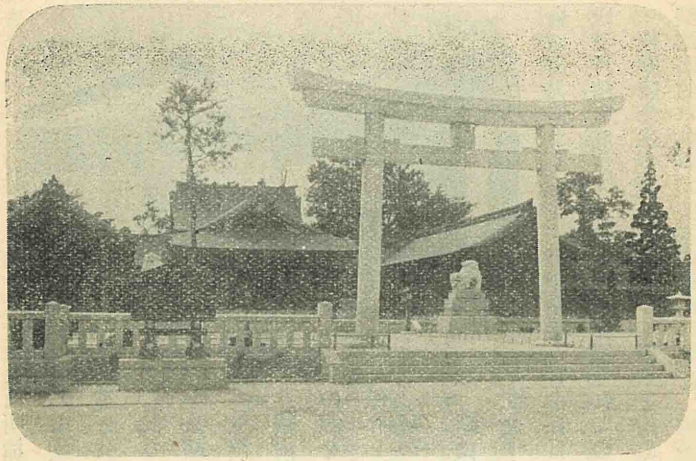

廣島護國神社

尚此の外に太宰原天滿宮及明星院、鶴羽根神社等がある。里程は廣島驛より約千三百米である。

宇品島　現在に於ては元宇品町となつて居るが、舊時は安藝郡仁保島村に屬し、宇品築港の後、明治三十七年十月本市に編入したものである、全島老樹繁茂鬱蒼し稀有の古代原始林である、島脊に觀音院があり眺望絶佳である。

國泰寺　市内小町に在り、宗派は曹洞宗にして僧惠瓊の開基に係り文祿年間朝鮮木を以て建立せりと謂ふ、後三度の祝融に遇ひ舊態は存せざるも尚結構壯大なるものがある。境内に豐國神社並豐公遺髮の塔及淺野侯數代の墓標、赤穗義士大石良雄の室石束氏及大石大三郎の各墓石がある。

寺内に天然記念物として指定されたる樟三樹あり

里程は廣島驛より約二千七百五十米あり。

廣島護國神社　は現在西練兵場西南に在り、神靈

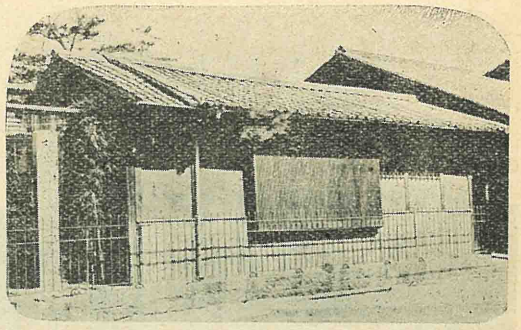

賴山陽舊居

は明治維新より明治十年戊申の役に至る迄の皇國の爲め獻身した
る七十八柱の英靈及明治十年以後幾多の戰役事變に際し護國の精
魂と化したる三千餘柱の英靈を合祀して居る社殿の結構近郊に其
の比なく神苑は太田川の清流に臨み老松灌木を以て蔽ひ神嚴なる
小公園化せしめんとして居る。

里程は廣島驛より約二千三百米である。

賴山陽の舊居　市内袋町に在り、一世を指導し維新回天の大業
の源を成したる「日本外史」を著述せられた居室等當時のまゝを
保存して居る。

里程は廣島驛より約二千七百三十米である。

賴山陽文德殿　比治山公園の山腹に在り、賴山陽先生百年祭を
記念する爲に廣島市單獨の事業として計畫し山陽文德殿建設翼賛
會の努力により完成、昭和九年十月十五日の功工である、殿内には縣下出身の青年彫刻家、富樫政人
氏の丹精に成る先生の聖像が安置されてある。

賴家諸先生の墓　賴山陽の父春水を始め賴家一族諸先生の永眠の地である、毎年一回有志によりて
祭典が行はれる。

觀喜松　山陽文德殿の境内に在り、樹齡千年の老
松、此の地は元安養院觀喜寺の在りし地である、取
り殘されたる老木に昔の名殘りを止めて名刹の遺跡
を物語つて居る。

東照宮　市内尾長山の中腹に在り、天保年中藩主
淺野光晟の創建に係り、德川家康の靈を祀るところ
である、境域五千三百平方米あつて社殿は南面し石
階五十一段ある社殿の結構壯麗を極め往時は祭禮頗
る盛大であつたと謂ふ。

石階の下參道の兩側に櫻花の並木があり陽春の候
には賞遊を試る者絶間が無い。

里程は廣島驛より約千九十米である。

不動院　市内牛田町太田川左岸に在つて、足利尊
氏が諸國に建てた安國寺の一にして、僧惠瓊が殿堂
方丈、書院、厨庫等を建て之を再興したものである

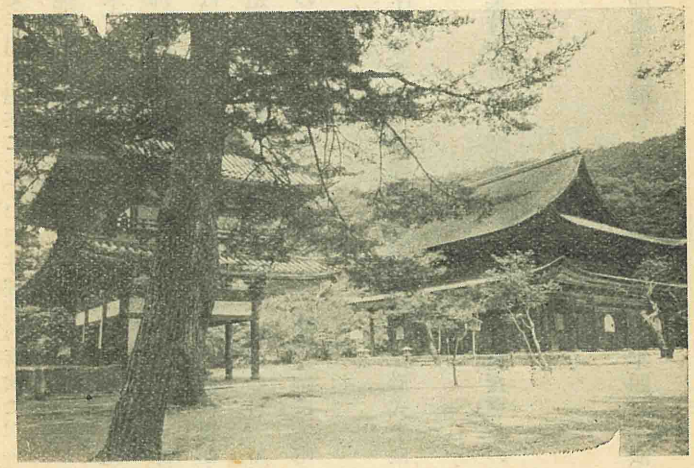

不動院

宗派は古義眞言宗仁和寺の末寺であり、其の金堂は天文年間の建立にして、天井畫龍の落款に、「天文庚子冬十月日僧永怡筆」とあり國寶となつて居る、純乎たる唐樣禪宗建築重層入母屋造にして、全體は低き三和土の壇上に立ち、軒は上下共に二重扇垂木、組物上層は三手先の詰組、下層は三斗組、梁間五間の内正面一間開放となつて居ることは禪宗の佛殿としては珍らしく、四面には棧唐土と華燈窓とを設け、内部は土間、中央に須彌壇がある、天井は中央鏡天井にして、永怡の天人、龍の畫がある。其の他は總て化粧屋根裏を露出し、其の自由な構造に大に見るべきものがある。内部の柱、虹梁肘木、太瓶束等總て極彩色を用ひ、此の建物には後世の補修多分に加はつて居るけれ共、確に室町時代禪宗建築の傑作の一に數えられる。

本尊藥師如來坐像は國寶であつて藤原時代典型的の作品である、梵鐘は（銅製）一には形式上は普通の朝鮮鐵にして何れも國寶に指定せられて居る。

太田川の歸帆を眺め春は櫻、夏は瀧、秋は芦狩、紅葉狩一日の行樂地として賽客跡を絶たざるの風景である。

里程は廣島驛より約三千米。

本派本願寺廣島別院　市内寺町に在り、元は龍原山佛護寺と稱して居たが明治四十一年四月本派本願寺廣島別院と改めたものである。

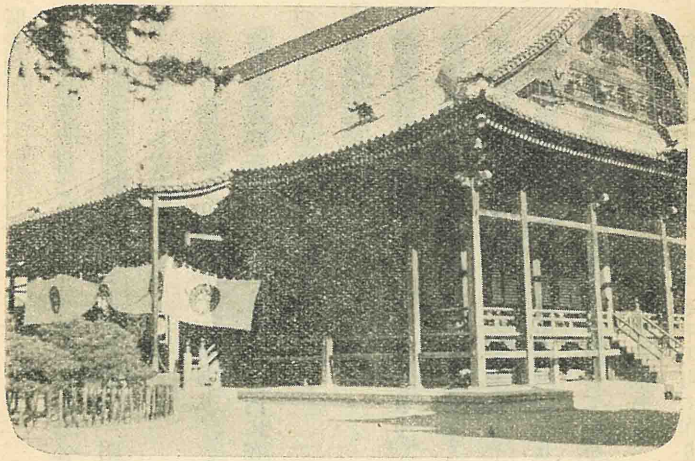

本派本願寺廣島別院

その本堂は文久二年再建のものにして桁行二十間餘、梁行十八間餘であつて市内寺院中第一のものであつて、眞宗安藝門徒の大本山として約八萬の善男善女が讃仰の本として居る。

官公衙其の他

廣島縣廳　明治十一年建築したるもので市内水主町に在り構内廣く縣會議事堂、武德殿及縣立廣島病院等相隣接し名園與樂園は其の裏にあつて春季に最も佳し。

里程は廣島驛より約三千二百七十米あり。

廣島控訴院　市内小町に在り、明治十九年五月設置せられたもので其の管轄區域は岡山、山口、廣島鳥取、島根、愛媛の六縣であり管内に地方裁判所六

區裁判所三十九ある。

里程は廣島驛より約二千七百三十米ある。

廣島地方裁判所　市内三川町に在り、明治十四年の建築にして其の管轄區域は廣島縣一圓にして、吳、尾道に各支部がある。

里程は廣島驛より約二千三百米あり。

廣島區裁判所　廣島地方裁判所構内に在り、其の管轄區域は廣島市及佐伯、安佐、山縣、安藝各郡の本市に接せる一部を直轄して居る。

廣島刑務所　市内吉島町に在り。

廣島文理科大學　市内東千田町に在り、昭和四年四月の開校にして、文科、理科に分れて居る。

尙附屬圖書館及南隣して博物館がある。

里程は廣島驛より約四千百六十米あり。

廣島高等師範學校　市内東千田町に在り、明治三十五年の開校にして文科、理科、教育科に分れ構内に附屬中學校、同小學校を併置して居る。

里程は廣島驛より約四千百四十米ある。

廣島高等工業學校　市内南千田町に在り、大正九年一月の開校にして、電氣、應用化學、機械、醸造の四科に分れて居る。

里程は廣島驛より約四千八百米である。

廣島高等學校　市内翠町に在り、大正十三年十二月の開校にして、文科、理科に分れ、其の規模最も大なるものがある。

里程は廣島驛より約二千百八十米である。

廣島縣女子專門學校　市内宇品町に在り、昭和十年四月開設せられたるものである。

廣島遞信局　市内基町に在り、昭和七年三月起工同八年四月竣功し總經費四十四萬圓で白色四階建近代式建築物である。

里程は廣島驛より約千二百米である。

廣島郵便局　市内細工町に在り、本市に郵便局（初めは郵便役所と稱して居た）を設けられたのは明治四年十二月であつて初めは市内平田屋町に在つたのを同二十六年四月現在の地に移轉せられたものである。

廣島驛前郵便局　市内大須賀町に在り、廣島驛に隣接して居る。

宇品郵便局　市内宇品町に在り、明治二十七年八月設置せられたものである。

廣島鐵道郵便局　市内大須賀町に在り。

廣島電話局　市内下中町に在り、明治三十四年二月廣島郵便局内に於て電話交換を開始せられたるに始まり後現在の地に移轉し廳舍も新築せられ名稱も亦廣島電話局と改められたのである。

廣島貯金支局　遞信當局に於ては昭和十年度に於て本市に貯金支局建設のことを決定せられ之が建設敷地も千田町にして市内中央部に昭和十一年六月より起工し近代建築樣式の粹を集めたるものにして廣島、岡山、鳥取三縣下の貯金事務を管轄するのである。

廣島鐵道局　鐵道局本廳舍の建設せられる迄假廳舍を新築設置せられ昭和十年八月より開局せられて居る、之が管轄區域は東は山陽本線明石驛より西は下關驛迄、山陰線は石見益田以南西、四國の全線及關門及宇高連絡船に屬する區域である、假廳舍は市内宇品町に在り省線宇品驛より約四百米の地點である。

廣島驛　市内大須賀町に在り、明治二十七年山陽鐵道株式會社廣島驛として設立せられたものであるが、現在の廳舍は大正十一年八月工費五十二萬餘圓を以て建築せられたものである。

横川驛　市内横川町に在り。

己斐驛　市内己斐町に在り、本市西玄關口として重きを成して居る。隣接して宮島線電車西廣島驛がある。

省營バス廣島自動車所　市内三篠本町一丁目に在り。

廣島稅務監督局　市内八丁堀に在り、廣島、岡山、鳥取、山口、愛媛六縣下の稅務行政を管轄して居るのである。

廣島稅務署　市内八丁堀に在り。

廣島地方專賣局　市内皆實町に在り、現在職工數九百七十八で一箇年間（昭和十一年度）の製造高は刻煙草百十九萬五千二瓩、兩切煙草二十五億三千五百萬本にして此の價額二千三百七十萬八千六百六十二圓となつて居る。

神戸稅關廣島出張所　市内宇品町に在り。

農林省岡山米穀事務所廣島出張所　昭和十一年四月一日市内大洲町に建設せられたり。

廣島營林署　市内八丁堀に在り。

廣島縣工業、同醸造試驗場　市内東白島町に在り。

廣島水産試驗場草津支場　市内草津南町に在り。

廣島商工會議所　市内猿樂町元安川畔に在り。

廣島縣産業奬勵館　市内猿樂町元安川畔に在り、本市商工業の指導及商品陳列裝飾等の展示並斡旋等に盡瘁して居る、一箇年間（昭和十一年度）の開館日數三百五十九日、展示及卽賣出品點數一萬七千五百十九點、之が縱覽人員三十三萬九千四百九十七人、一日平均九百三十一人が入場して居る。

34 E

廣島縣病院　市内水主町に在り。

日本赤十字社廣島支部病院　市内千田町一丁目に在り。

廣島中央放送局　市内上流川町に在り。

広島市立浅野図書館
S.44年2月　日
H. 1734
禁
H.302.1
H.73
14

昭和十四年三月廿五日印刷
昭和十四年三月卅一日發行
（非賣品）
廣島市役所
廣島市大手町七丁目一番地
印刷者　増田計雄
廣島市大手町七丁目一番地
印刷所　株式會社　増田兄弟活版所
電話中三三三・五八三番

318.10
昭和44年12月3日浅野図書館から保置転換。
広島市
No. 4501-22
公文書館所蔵

廣島局區內廣島市役所
廣島市史編修委員會