広島市政と市民

平和祈念式には市民のみなさんひとりひとりが花一輪ずつをお持ちになって原爆慰霊碑におそなえください。

8月1日号 No.354

健全な町づくりのために

青少年野外活動センターの建設など

補正予算総額 3億307万2,000円

6月29日から開かれた昭和45年第2回広島市議会定例会で、補正予算を含む36件の議案が上程されました。

補正予算の内わけは、普通会計が一般会計土地区画整理事業会計などを含めて1億9,410万2,000円、事業会計が競輪事業 2,600万円企業会計が水道事業 8,297万円で、合計3億307万2,000円になっています。

ここでは、補正予算にあげられたおもな事業を簡単にご紹介しましょう。

■原爆記録映画の制作＝広島原爆映画制作委員会（市も構成メンバーとして参加）では、被爆25周年事業の一つとして、被爆記録映画「ヒロシマ・原爆の記録」を制作します。この制作と公開の経費400万円のうち、200万円を市が負担します。

■ゴミ焼却炉の改修＝東清掃事務所では、ゴミ焼却炉のいたみが激しく業務に支障をきたすため、670万円をかけて、焼却炉（2基）の炉壁を改修します。

■中小企業特別融資金の預託＝金融引き締めの影響で資金繰りに苦しむ中小企業を対象に新たに短期の融資制度を設け、市内の金融機関に1億円を預託します。

■青少年野外活動センターの建設＝青少年にレクリエーションやスポーツの場を提供するため、安佐郡安佐町牛頭山に野外活動センターの建設を計画していましたが、このほど、その建設計画がまとまりました。財団法人広島市青少年健全育成振興協会が実際の建設・運営を行ないますが、市では、総事業費1億3,937万円のうち、本館建設費など7,672万6,000円と協会運営費250万円、合わせて7,922万6,000円を補助することにしています。

以上は一般会計分ですが、水道事業会計の補正予算は本紙352号でお知らせした水道施設整備納付金制度の新設によるものです。

このほか、歳入・歳出には、直接関係がありませんが、支払いを翌年度以降の予算に計上し、契約だけを事前に結ぶ、いわゆる債務負担行為として、新たに、神田山公共用地の造成に2億2,092万5,000円、昭和大橋かけ替え工事に 2,710万円、中広町一丁目に建設予定の住宅公団アパートに併設する公共施設を購入する経費として5億8,271万8,000円、青崎ポンプ場のポンプ増設工事に 1,450万円、宇品と東雲のポンプ場の沈砂池築造工事に8,400万円を計上しています。 このうち、神田山公共団地の造成は、市が市開発公社に委託して行なうもので、造成後は市原爆被爆者協議会が本年度から3か年計画で建設する「広島原爆被爆者療養研究センター」に一部を無償で貸与する予定になっています。

ご家族で夏まつり

花火大会や歌と踊りの夕べなど

■とうろう流し■

とき：8月6日（木）日没から。雨天順延。

ところ：市内各河川10か所

行事内容：施が鬼供養ののち、約1万2千個のとうろうを流す。

■花火大会■

とき：8月7日（金）午後7時から午後9時30分まで。雨天順延。

ところ：太田川放水路洪水敷き（三滝橋～新庄橋）

夏の夜空をいろどる花火
―太田川放水路洪水敷で

行事内容：郷土民踊、打上げ花火、仕掛花火

■歌と踊りの夕べ■

とき：8月8日（土）午後5時45分から午後10時まで。雨天の場合は8月9日（日）

ところ：広島市民球場

行事内容：電子オルガン演奏、1970年度ミス広島発表会、吹奏楽演奏、バトン、お楽しみ抽選会、盆踊り、歌謡ショー。

入場料：無料（入場整理券は、市役所本庁舎南庁舎受付け、戸籍課、各出張所、観光協会にある）

くわしいことは、広島祭委員会（市役所観光課内 電話45―2111 内線347）へどうぞ。

「平和への夕べ」へどうぞ

8月5日に公会堂で

原爆でなくなられた人々の霊を慰め、平和へのこころざしを新たにする市民音楽会「平和への夕べ」を、つぎのとおり開きます。みなさん、おさそい合わせのうえ、多数おいでください。

とき／8月5日（水）午後6時30分から。

ところ／市公会堂

演奏曲目／◇サミュエル・バーバー作曲「弦楽のためのアダージョ」◇ヨハン・シュトラウス作曲「美しく青きドナウ」◇ラフマニノフ作曲「ピアノ協奏曲第2番ハ短調」◇ドボルザーク作曲「交響曲第9番ホ短調――新世界より」

全員合唱／◇広島市歌◇ひろしま平和の歌＝楽譜は会場で配布します。

出演者／◇ピアノ独奏：谷 和氏◇指揮：井上一清氏◇演奏：広島交響楽団 広島少年合唱隊◇歌唱指導：升田徳一氏

主催／◇広島市◇広島交響楽団

入場料／無料（入場整理券は、市内の各楽器店・レコード店、市役所本庁舎受付け、青少年センターにある）

くわしいことは、広島交響楽団事務局（大手町一丁目4―16 電話47―6897）へどうぞ

昭和40年以来、市民のみなさんから親しまれてきた元宇品海水浴場は、近年、浮遊物による海水の汚れ、ゴミなどによる砂浜の汚れがひどくなりました。また

元宇品海水浴場を閉鎖

広島港に出入りする船の増加と大型化、高速化に伴い、危険性が非常に高くなっているうえ、広島港内の防波堤の建設工事が行なわれるため、やむを得ず閉鎖することになりました。

編集・発行／広島市総務局広報課（電話代表45－2111） 印刷／文化印刷株式会社 発行日／昭和45年8月1日

8月6日午前8時15分には
1分間の黙とうをささげましょう

募集

市消防吏員

募集人員：数名

受験資格：◇満18歳以上25歳未満の男子◇広島市内に住んでいる人か住むことができる人◇大学・短大・高専・高校のいずれかを、卒業した人か46年3月に卒業見込みの人。

試験の内容：◇筆記試験（一般教養）◇口頭試問◇身体検査◇体力検査

給与：18歳～19歳の場合で、初任給33,030円特殊勤務手当 500円。その他、通勤手当（実費）、時間外・夜勤・休日給（月平均 3,000円）、賞与（年間 4.6か月分）が支給されます。

受付け期限：8月18日（火）まで。

応募書類など、くわしいことは、市消防局総務課（電話41―9261）へお問い合わせください。

競輪臨時従業員

職務内容と募集人員：①場内清掃係＝若干名（年齢満55歳未満の健康な女性）②計算係＝若干名（珠算1級以上で年齢満45歳未満の健康な女性）③窓口係＝約50名（年齢満45歳未満の健康な女性）

給与：①場内清掃係＝980円（基本給780円＋皆勤手当 200円）ただし、試用期間3か月終了後は皆勤手当を含め1,030円②計算係＝1,080円（基本給880円＋皆勤手当200円）ただし試用期間3か月終了後は皆勤手当を含め1,130円③窓口係＝800円（基本給 600円＋皆勤手当 200円）ただし、試用期間3か月終了後は皆勤手当を含め850円。

勤務時間：①場内清掃係＝午前9時から午後6時まで②計算係＝午前11時から午後5時30分まで③窓口係＝㋐発売関係／午前10時30分から午後5時まで④払戻し関係／午前11時から午後5時30分まで。

勤務日数：1開催（1か月）当り6日間。

面接日時：土・日曜日をのぞく午前9時から午後4時まで（採用者は、面接のうえ即時決定する）

面接場所：市競輪事務局（宇品海岸三丁目6番）

そのほか、繁忙手当や記録手当などの諸手当がありますが、くわしいことは、競輪事務局（電話51―4530）へお問い合わせください

女性のアイデア作品

日常生活の中にアイデアをとり入れ、明るく豊かな生活を築いていただくため、実用性に富んだアイデア作品を募集します。

応募資格：市内に住む女性（市外に住む人でもよい。ただし、作品は参考出品として展示する）

申込みの方法：申込書と作品を市役所商工課（国泰寺町一丁目6―34）へ持参してください。

申込み期間：9月1日から10月9日まで。

展示会：◇期間＝10月31日（土）～11月2日（月）◇会場＝平和記念館

賞：市長賞ほか多数。

くわしいことは、市役所商工課（電話45―2111内線693）へおたずねください。

皆実保育園が開園

収容定員は150名

皆実地区の保育に欠ける児童の増加に伴いこの地区に保育園の設置が強くのぞまれていましたが、このたび、市では、皆実小学校敷地内に「皆実保育園」を新設し、8月1日に開園します。施設のあらましはつぎのとおりです。

建物：鉄筋コンクリートづくり3階建て（のべ面積1,477.11平方㍍）のうち、1・2階（のべ面積904.02平方㍍）を保育園に使います。

定員：乳児（3歳未満児）＝60人と幼児（3歳児以上）＝90人

入園受付けは、市役所福祉事務所福祉課第一福祉係（電話45―2111 内線310）で行なっています。

中小企業特別融資制度のご利用を

市では、中小企業の経営の安定をはかるため、「中小企業特別融資制度」を設け、8月1日から、つぎのとおり短期運転資金を融資します。ご希望の人は、ご利用ください。

融資の対象／市内に、おもな事業所を持っている小企業の経営者で、過去1年以上続けて同じ事業を営んでいる人。

融資金額／1企業で 200万円以内。特別の場合300万円以内。

融資の期間／6か月以内。

利率／年利8.25%～9.25%（保証付きの場合8.0%～8.5%）

返済方法／分割払いと一時払いのどちらか。

保証人・担保／原則として、保証人（2名以上）が必要です。場合によっては、担保か保証協会の保証が必要です。

申込み取扱い機関／◇広島銀行 広島相互銀行 広島信用金庫 広島市信用組合 広島県厚生信用組合の本店と市内各支店◇商工中金◇呉相互銀行 山口銀行の市内各支店◇市役所商工相談課◇商工会議所相談課◇県信用保証協会

短期資金のご利用を

国民金融公庫で

金融引締めによる金づまりが、ようやく中小企業の段階におよぼうとしています。

国民金融公庫では、短期資金（期間1年以内）の融資を取り扱っております。すでに、長期運転資金や設備資金を借りておられる人でも重複して利用することができます。また同公庫では、生鮮食品などの小売業の人を対象に、設備資金として「食品貸付け」（1,000万円以内、期間10年以内）も取り扱っております。

くわしいことは、国民金融公庫相談係（電話41―2231）か市役所商工相談課（電話45―2111内線337・605）へお問い合わせください

市・県民税（2期分）

国民健康保険料（3期分）

下水道事業受益者負担金（1期分）

国民年金 高齢任意加入の継続を

制度発足の昭和36年4月1日現在で、高齢任意加入者として、国民年金の被保険者となった人のうち、途中でやめた人や一時的に厚生年金保険などに加入して空白になっている人のために、被保険者として、ふたたび加入する機会が設けられました。

■加入の資格／①現在、他の公的年金（厚生年金や共済組合など）に加入しておらず②他の公的年金制度から老齢（退職）年金を受ける資格のない人。

■申し出の期限／継続加入を希望される人は、9月30日までに、市役所年金援護課へ申し出てください。

くわしいことは、市役所年金援護課（電話45―2111内線295・575）へどうぞ。

定期予防接種を

種痘、ジフテリア・百日ゼキ・破傷風（混合）の無料定期予防接種を行なっています。対象者は予防接種票と母子健康手帳を持参して接種を受けてください。新しい母子健康手帳の交付を受けた人は、その中に添付してある接種票で受けてください。

対象者：乳児（生後3か月～5か月＝45年1月1日から45年3月31日までに生まれた人）＝種痘1期、ジフテリア・百日ゼキ・破傷風（混合）1期

期間：12月31日まで。ただし、8月中は種痘の接種を行ないません。

場所：予防接種指定医療機関

予防接種の通知（接種票）は、すでに市役所から対象者に発送しましたが、お手元に届いていないときは、市役所衛生課（電話45―2111内線744・803）、東保健所（電話41―1151）、西保健所（電話31―2067）、南保健所（電話51―5316）のいずれかにお申し出ください。

おわびして訂正します

7月21日発行の水道特集4ページの上から4段目、右から6行目の「23ミリ㍍」は「20ミリ㍍」の誤りです。おわびして訂正します

広島市政と市民

8月15日号 No 355

人口と世帯

人口	559,650(559,105)
男	279,907(279,617)
女	279,743(279,488)
世帯	191,063(190,732)

昭和45年6月30日現在
（カッコ内は5月31日現在）

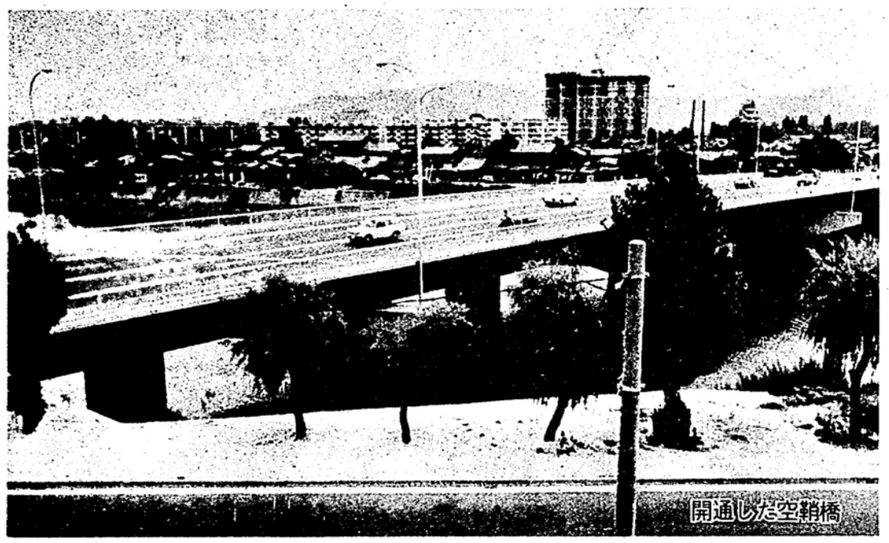

開通した空鞘橋

待望の空鞘橋が完成

緩和にひと役

中広・基町・広島駅ルート交通難

基町と本川町三丁目を結ぶ空鞘橋が、工費約二億七千万円をかけて、七月十五日に完成しました。この橋の完成で、都市計画街路の中広・宇品線のうち、中広町一丁目から中広大橋・基町・上柳橋にいたる部分が開通します。その結果、市の北西部から県庁・広島駅方面へ向かう交通は、このルートが通れることになり、十日市・紙屋町両交差点を通過する国道五十四号線の交通混雑が緩和されるものと期待されています。

道路交通量は、年々急速に増加し、今日では、自動車交通マヒ状態は、東京・大阪などの大都市にとどまらず、地方都市にまで及んでいます。都市化とモータリゼーションという、現代社会の進展が続くかぎり、生活基盤としても産業基盤としても、道路の整備・拡充は、いや応なしに必要になってきています。

デルタの町広島は、六つの川によって縦（南北）に分断され、したがって、横（東西）のつながりが弱いことが特徴です。交通の利便をはかるためにも、美しい川と調和のとれた景観の点からも、橋の整備は、道路の整備とともに欠くことのできない重要な課題です。

しかし、いっぽう、道路が整備され、自動車の交通量が増大すれば、横断歩道橋など、交通安全施設の必要性はますます大きくなって行きます。また、大通りの混雑をさけて狭い路地に容赦なく突っこんでくる自動車も増加し、路上駐車とともに、なんらかの形で交通規制を行なわなければならない傾向になってきています。

そこで、この号では、道路と橋をテーマに選び、みなさんに身近かな市道を中心に、その現況や建設・整備計画、維持・管理の状況などをとりあげてみましょう。

7月15日朝空鞘橋の開通式で流りそめをする人たち

編集・発行／広島市総務局広報課（電話代表45－2111）　印刷／文化印刷株式会社　発行日／昭和45年8月15日

道路と橋

進む道路整備　新設・舗装・改良に力こぶ

都市計画街路

◇現況＝市内には、市道をはじめ、国道や県道が網の目のように縦横に伸びています。これらの道路には、道路全体の中で、大きな骨組みを形づくり、いわゆる幹線の役割を持つ道路がありますが、その大部分が都市計画事業の一環として行なう都市計画街路です。現在広島市には、都市計画街路として決定されている幹線道路は、比治山・庚午線（百㍍道路）など三十二の路線があります。総延長は十万九千五十㍍で、このうち、舗装部分は、七万七千四百六十五㍍（舗装率七一・〇％）です。現在の都市計画街路は、昭和二十七年三月に平和記念都市建設計画街路として決定されたものを、その後の戦災復興事業の進行による周辺市街地の整備に伴って、一部変更・追加したものです。

◇計画＝本年度の整備計画は、表のとおり、白島・牛田線（牛田地区）など四つの路線の新設と御幸橋・三篠線（白島中町・白島北町地区）など三つの路線の舗装を実施する予定です。

都市計画街路整備計画（45年度）

路線名（場所）	事業内容	事業費
御幸橋・三篠線（白島中町 白島北町）	舗装(371m)	万円 2,880
駅前・観音線（中広町三丁目）	舗装(385m)	2,430
中広・宇品線（基町）	舗装(248m)	1,890
白島・牛田線（牛田地区）	新設（用地購入など）	3,803
横川・江波線（江波地区）	新設(用地購入 移転補償など)	3,001
常盤橋・大芝線（牛田地区）	新設(用地購入 移転補償など)	2,109
比治山・蟹屋線（西蟹屋地区）	新設（用地購入など）	1,200

一般道路

◇現況＝いっぽう、市が単独事業として行なう市道は、四十五年三月末現在、三千九十一路線ありますが、総延長は七百四十三キロ㍍で、その舗装率は、七六・七％になっています。

◇計画＝本年度の整備計画を見てみますと、起債を財源にして、御幸橋・三篠線（三篠地区）と白島・戸坂線（白島地区など）幹線道路の整備を行ないます。このほか、競輪収益金三億四千万円をあてて、翠町など九十三か所の舗装の新設、寺町など七か所の舗装の改良、宇品神田四丁目など三十七か所の側溝の新設、己斐上町など十八か所のえんがいの新設、吉島西三丁目など八か所の路肩の整備など、一般道路の整備を行ないます。自動車取得税二億千八百万円をあてるものとしては、市内二十四か所の舗装の新設や八か所の歩道の舗装新設を行ないます。しかし、いくら道路を新設・改良しても、その後の維持・管理が行きとどかなければ、その役割りをじゅうぶん発揮することはできません

市では、道路の維持・補修にも力を入れ、舗装補修や石積み補修などを行なって行きます。さらに交通安全施設として、観音町など二か所に横断歩道橋を新設するほか、交差点の改良、ガードレールなどの諸施設を設けることにしています。

都市計画街路吉島・観音線の道路工事現場＝吉島町で

完成ま近い新三篠橋
昭和大橋のかけ替えに着手

橋

◇現況＝橋は四十五年三月末現在で、四百七十八橋あります。市道に連絡する橋は、四百二十七橋で、このうち、永久橋は、四百十三橋です。

◇計画＝橋の新設は、四十四年度末に完成した舟入橋と、このたびの空鞘橋に引き続いて、白島北町と楠木町三丁目を結ぶ新三篠橋（仮称）を四十五年末に完成させる目標で工事を進めています。また、四十四年度で計画や調査を行なった舟入南六丁目と観音新町一丁目を結ぶ昭和大橋のかけ替えに着工するほか、新たに、白島北町から牛田の県道に通じる橋を建設するために調査をすることにしていますいっぽう、交通安全施設の整備としては、栄橋など四橋に歩道橋を新設したり、駅前大橋など四橋に自転車道を設置したりする計画です。さらに、橋の拡幅・改良や橋体の塗装など、橋の維持・補修も行なっていきます。

× × ×

道路や側溝に不法に物を置いたり、広い歩道もところ狭しとばかり商店や事務所の荷物やゴミが置かれてあったり……。町を歩くとこんな光景によく出合います。市では、パトロール車を配置して、このような道路の不正使用を見てまわり、注意を行なっていますが何よりも、市民のみなさんのご協力が必要です。道路や橋は、わたくしたちの公共物です。物を置いたり、ゴミを捨てたりして、みんなのめいわくにならないよう、おたがいに注意しあって、道路や橋を広く、美しく使いましょう。

× × ×

都市計画街路と橋の新設・改良は、土木建設課で、一般道路の新設・改良は、土木管理課で、道路などの使用許可は、建設総務課でそれぞれ担当しています。

現行都市計画街路図

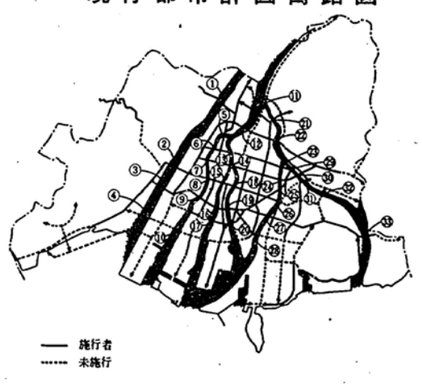

国勢調査にご協力を

10年目の大規模調査

10月1日、全国いっせいに

ことしの十月一日には、全国いっせいに国勢調査が行なわれます。この国勢調査は、大正九年の第一回から数えて半世紀、第十一回目の調査です。国勢調査は十年ごとに行ない、その中間の五年目に簡易な方法による国勢調査が行なわれますが、ことし行なわれる調査は、十年目ごとに行なう大規模調査に当たります。また、沖縄でも戦後初めて本土と一体化して国勢調査を行なうことになっており、さらに、国際連合が提唱している一九七〇年世界人口センサスの一環ともなる記念すべき調査です。

◇調査のねらい＝国勢調査のねらいは、全国、都道府県、市町村の人口の大きさや構成を明らかにし、国の政治や行政をはじめ都道府県や市町村の行政に直接役だつ資料を得るために行なわれるものです。とくに、今回の国勢調査では、過密・過疎の現象で特徴づけられている都市周辺のドーナッ化現象を調査するため、人口移動や通勤・通学に関する調査を充実して行なうことにしています。

◇調査の実施＝国勢調査の実施に当たっては、国内に住むすべての人を対象に、世帯ごとに調査が行なわれます。広島市では、二百一人の指導員の協力のもとに、三千二十一人の調査員が九月二十四日から、みなさんのご家庭におうかがいして、調査票につぎのようなことがらを記入していただくようお願いします。①氏名②世帯主との続き柄③男女の別④出生の年月⑤国籍⑥配偶の関係⑦結婚年数⑧いままでに生んだ子どもの数⑨現住居に入居した時期⑩前住地⑪教育（在学か否かの別、在学または最終卒業学校の種類）⑫仕事をしたかどうかの別⑬従業地か通学地⑭従業地か通学地までの利用交通手段⑮従業上の地位⑯勤め先・業主などの名称と事業の種類⑰本人の仕事の種類⑱世帯の種類⑲住居の種類⑳居住室数㉑居住室の畳数の合計㉒家計の収入の種類の二十二項目です。

◇結果の利用＝このようにして集められた調査の結果は、雇用・産業・教育・住宅・社会施設・環境衛生・交通・防災などの対策や議員定数の決定、財政需要額の算定に欠くことのできない資料になります。国勢調査の結果は、統計をつくること以外には利用できないことを、統計法で固く禁じておりますので、みなさんの不利益になることは絶対にありません。国勢調査を完全に実施するために、みなさんのご協力をお願いします。

くわしいことは、市役所統計課（電話四五―二一一一内線二二七四七一）へおたずねください。

盛りあがった「シティ・クリーニング作戦」
三町を清潔に
清掃で出たゴミは決められた集積場所へ

市民のみなさんといっしょに山田市長もいっせい清掃＝平和記念公園で

＊市民ひとりひとりの手で町をきれいに＊をモットーに、五月から発足した「シティ・クリーニング作戦」も、よいよこの八月で各学区が揃っていっせいにクリーニング作戦を展開しております。この運動を契機に、地域の道路や公園、あき地などの清掃が順調に進んでいますが、いままでの経過をふりかえり二、三の点にふれてみましょう。

まず、この運動は市民の自主的な活動としての機運を盛りあげるため各学区単位（四十二学区）に実践協議会を開きました孤独や無関心さがもたらした断絶の都市社会の中でややもすれば失われがちな人間性の復活や生活環境を清潔にする習慣づけ、さらに、公衆衛生道徳の高揚に対して多くの賛同を得ました。運動に関する共通意見や要望としては、下水の維持・管理やあき地の管理義務に対する指導の強化、路上駐車の取締り、公園・緑地へのゴミ容器の増設と定時収集の励行、建設工事後の残土や器具材料の跡始末の励行など、数々の貴重な声が寄せられました。また運動の一環として、七月二十八日朝、平和記念公園のいっせい清掃を行ないましたが、早朝にもかかわらず、三十八学区四百十六名の人々が参加され、「今後は月一回ぐらい学区の担当区域を決めてやってはどうか」など、予期以上の成果をあげました。この運動は今後も引き続いて行なうわけですがいままでの実践活動から、とくにつぎのことをお願いし、ご協力いただきたいと思います。

◇いっせい清掃で出たゴミは、町内で決められた集積場所へ置いてください。集められたゴミは業者に運搬を委託しますので、別の場所へ置かれますと、積み残しや交通規制の関係で、運搬が遅れることになります。

◇家庭内のゴミは、いっせい清掃で出たゴミの集積場所へは持ち込まないでください。いっせい清掃で出たゴミは、運搬の段どりをつけるため、市清掃局の職員が日曜日に排出量の調査をしますが、その時には少なかったゴミが、いざ運ぶ段階になって、二倍近くにも増え、運搬が大幅に遅れることもあります。家庭内のゴミは、必ず週二回どりの一般収集へ出してください。

健康で幸せに

急いで犬の登録と狂犬病予防注射を

市では、現在、市内いっせいに未登録犬の確認調査を実施しています。調査員が各家庭におうかがいして、未登録犬がいるかどうかをおたずねし、未登録犬がおれば、その場で、犬の登録と狂犬病予防注射をしていただくように、飼主に通知書をお渡ししています。通知書を受け取られた人はもちろん、たまたま、留守などで通知もれの人でも、未登録犬を飼っておられる人は、急いで手続きをしてください。手続きの場所は開業獣医師か市飼犬管理事務所（富士見町一一―二七　東保健所構内）です。未登録犬や未注射犬の飼主は、不正飼育と狂犬病予防法違反で摘発されますので、登録と注射を必ずされるようお願いします。

くわしいことは市飼犬管理事務所（電話四一―一一五一）まで。

被爆者定期健康診断を
日曜健診は八月十六日

四十五年度の特別被爆者手帳の検認とあわせて、前期の被爆者健康診断を実施します。八月後半の日程はつぎのとおりです

◇24日＝井口集会所／出張班／◇25日＝中広中◇26・27・28日＝大河漁業会館◇31日＝楠那小／原爆被爆者福祉センター班／◇24・25・26・27日＝皆実学区

◇28・31日＝吉島学区

受付け時間は、いずれも午前九時三十分から午前十一時四十五分までと午後一時から午後三時四十五分までです

今月の日曜健診は、八月十六日の午前九時から午後三時まで、原爆被爆者福祉センターで行ないます。

くわしいことは、市役所原爆被害対策課へおたずねください。

受付けは午前九時から午後六時まで
―休診日の当直医―

現在、広島市では、市医師会の協力で、休診日の当直医制を実施しています。この当直医制は、急患を診療するために設けられたものですから、つぎのことに注意して受診してください。

◇急患でない人は、休診日の翌日に受診してください◇診療の受付け時間は、平日と同じで、午前九時から午後六時までです◇健康保険証など、必要なものは忘れないように持参してください。

休診日の当直医は、休診日の日刊新聞紙上に掲載して、市民のみなさんにお知らせしています。

グループ参加者

◇ペン習字＝毎月第一・三月曜日　講師：白日行雄氏　会費：月額三百円◇孔版（初心者向き）＝毎週火曜日　講師：三宅照一郎氏　会費：月額五百円◇木曜会（哲学勉強会）＝毎月第二・三・四木曜日　世話人：谷口俊夫氏　会費：月額百円◇文学（読書会）＝毎月第二金曜日　講師：松元寛氏ほか　会費：月額二百円◇英会話＝毎週土曜日　講師：フランシス・マイヤーズ氏ほか四名　会費：月額五百円　時間は、いずれも午後六時から午後八時まで、会場は平和記念館です。

◇話しかた＝毎月第二月曜日　講師：NHK広島中央放送局チーフ・アナウンサー木村和美氏　会費：月額二百円◇孔版（経験者向き）＝毎月第四日曜日　講師：三宅照一郎氏ほか　会費：月額二百円◇フォーク・ダンス＝毎週木曜日　講師：向井アヤ子氏ほか　会費：三か月分三百円◇マンドリン＝毎週金曜日　講師：毛利川毅氏　会費：月額：六百円◇楽焼＝毎月第二土・日曜日　指導者：森吉信氏　会費：月額二百円　時間は、孔版（経験者向き）が午前十時から午後三時まで、楽焼が土曜日は午後一時から、日曜日は午前八時三十分から、その他は、いずれも午後六時から午後八時まで会場は、いずれも中央公民館です。

申込みは、直接会場で。

詠進歌「家」

昭和四十六年歌会始めのお題は「家」に決まりました。希望者はつぎの要領にしたがってご詠進ください。

①ひとり一首限りとし、未発表の歌であること②用紙は半紙白紙一枚を使い、毛筆で自書すること。盲人など身体障害者は点字で詠進するか、半紙に他人が代筆してもさしつかえないが、代筆の場合はその理由を別紙に書いて添えること③書式は、半紙を横に二つ折りにして、右半面にお題と歌、左半面に住所、氏名（ふりがなつき）、生年月日、職業（具体的にくわしく書くこと。たとえば、何業、何商などの業種名会社名などと役職名など。学生は学校・学科・学年など。無職の人（主婦を含む）は、元の職業か世帯主の職業、あるいは世帯主の元の職業を具体的に書く）を書くこと④詠進の期間は九月一日から十月十二日まで⑤あて先は「東京都千代田区千代田一―一宮内庁」として、封筒に「詠進歌」と書き添えること。

くわしいことは、宮内庁式部職あてに、住所、氏名を書き、郵便切手をはった返信用封筒を添えて照会してください。

狩猟講習会参加者

狩猟免許を取りたい人は、講習をお受けください。講習は、初心者課程と経験者課程に分けつぎの日程で行ないます。

◇初心者課程＝八月三十日　九月十三日・二十七日　十月四日十一月八日の午前九時から午後五時まで、県庁六階講堂で◇経験者課程＝八月二十四日　九月一日・九日　十月一日の午前九時から、県庁六階講堂で。

手続きなど、くわしいことは県庁治山課か農林事務所林務課（どちらも電話は二八―二一一一）へお問い合わせください。

市消防官

募集人員：数十名
受験資格：満十八歳以上二十五歳未満の男子で、高校以上の学校を、卒業した人か四十六年三月に卒業見込みの人。
受付け期限：八月十八日まで。
（電話四一―九二六一）へどうぞ。

献血会へ加入しましょう
まんいちのときに備えて

輸血は毎日数多く行なわれています。必要な量の血液は、いつもわたくしたちの手で確保しておかなければなりません。人間のからだはなま身です。いつどんな災害がふりかかったり、重い病気になったりして、輸血が必要になるかわかりません。現在、市内の各職場では、おたがいの血液助け合いの組織がつくられており、それに加入している人は心配ありませんがそのような組織にはいれない人やはいっていない人は、輸血が必要になったとき、自分で親せきや知人に依頼し、血液を確保しなければなりません。このため、市献血会は、全市的な会員相互扶助制度にして、この会に加入している人に血液が必要なときは、すぐまに合わせようというものです。市献血会ではその趣旨の普及をはかるため、説明会を実施しています。説明会を希望される団体がありましたら、ご遠慮なく市公衆衛生推進協議会献血会事務局（市役所衛生課内　電話四五―二一一一内線八一五）へお申し込みください。

検察審査会へ申し立てを
不起訴処分に不満な人

詐欺、おどし、交通事故など、犯罪の被害にあって、警察や検察庁に訴えたが、検察官がその事件を裁判にかけてくれない、これにはどうもなっとくできない――こんな不満をもっている人はおられませんか。このような人は、そのまま泣き寝入りをしないで、検察審査会にご相談ください。

検察審査会は、検察官の仕事に民意を反映させる制度です。審査員は、選挙権を持った人々の中から毎年くじで選ばれています。被害者は、このような検察審査会に申し立てて、もう一度調べなおしてもらうことができます。申し立てにはお金はいりません。審査の申し立ては、広島検察審査会（上八丁堀二―四三広島地方裁判所構内電話二一一―二四一一）で受け付けております。くわしいことは、同審査会事務局へおたずねください。

生後六か月から二十四か月
変わった種痘接種対象者

本紙八月一日号の定期予防接種のお知らせ記事の中で、種痘の接種対象者は生後三か月から五か月の乳児となっています。接種通知書も該当者あてに送付しておりますが、このたび、新聞報道などでご存知のとおり、種痘の接種時期が生後六か月から二十四か月のあいだに改正されましたので、誕生後六か月を経過したのち、接種を受けるようにしてください。

くわしいことは、衛生課まで。

「文化財めぐり」へどうぞ

とき＝8月27日（木）午前9時から午後3時30分まで。
見学する文化財：頼山陽居室　三滝寺　新庄の宮　不動院　浅野家墓地　広島城
集合：市役所玄関前に午前8時45分までに。
申込み先：市役所広報課（電話45―2111内線229・842）へ電話で。
その他：①定員は55名（定員になりしだい締め切る）②昼食、雨具はご持参ください③小雨の場合でも行ないます。

全国民が戦没者に1分間の黙とうをささげましょう

きょう8月15日に全国戦没者追悼式が政府主催で行なわれます。この日は、戦没者に対して国をあげて追悼のまことをささげるため、正午にサイレンや鐘を合図に1分間の黙とうをして、戦没者のごめい福をお祈りください。

広島市政と市民

いつもの慣れた
通りでも正しく
歩いて正しく横断
毎月1日・10日・20日は
「市民交通安全の日」です

9月1日号 No 356

台風に備えて

危険な場所をまず確かめましょう

9月1日は「防災の日」

9月1日は「防災の日」です。大正12年の関東大震災を記念して、台風や地震、津波などの災害による被害を防ぐ意味で、この日が「防災の日」に定められました。よく"災害は忘れたころにやってくる。と言われます。わたくしたちは、つねに「災害と隣り合わせで暮している」ことを考え、まんいち災害が起きても、被害を最小限にくいとめるという備えが必要です。

台風による被害は、住んでいる場所や建物構造などによって違ってきます。まず、自分の住んでいる場所の危険性や問題点を知ることが被害を少なくする第一条件です。山くずれや石垣くずれなどの危険はないか、付近に緊急避難ができる建物があるか――など、土地や建物の状況をよく調べるとともに、家庭内ではつぎのことに注意してください。

◇**たえず台風情報を**＝台風が近づくと気象台では進路や上陸地点などをテレビ・ラジオをつうじてつぎつぎ発表します。たえず新しい情報を聞いて、台風に備えましょう。

◇**風の被害を防ぐには**＝①戸締りを厳重に行ない、ガタつく板戸はクギづけにし、ガラス戸は外部から板を打ちつけ、場合によっては風下側につっかえ棒をしましょう②瓦はクギでとめたり、シックイを塗って補強しておきましょう③煙突や看板は、折れたり飛んだりしないように針金などで補強し、物干し竿はまとめて納めておきましょう。

◇**雨の被害を防ぐには**＝①ガケくずれ、山くずれを防ぐためには、水はけをよくしましょう。とくに、下水などのゴミやドロはきれいにさらっておきましょう。また、家の周囲の山くずれ、ガケくずれの危険個所は、事前によく調べ、ただちに補強しておきましょう②床上浸水が予想されるときは、衣類など貴重品は、ひとまとめにして、高いところに置くか、いつでも持ち出せるようにしておきましょう。

◇**火の始末は完全に**＝①屋外でのたき火は絶体にやめましょう②生石灰・カーバイトなど、水に反応する危険物は、水にぬれないように注意しましょう③屋外電線のショートや漏電に気をつけ、強風で切れた電線には手をふれないようにしましょう④ネオンや広告塔の支柱を補強し、スイッチを切っておきましょう⑤まんいちに備え、初期消火のため、水バケツか消火器を準備しておきましょう。

◇**避難するときの心得**＝①避難するときは2食分程度の食糧を用意するとともに、毛布医薬品などの携行品は最小限にとどめましょう②自分の避難場所をまずよく知っておきましょう。まんいちの場合は、病人、老人、子どもは、できるだけ早めに避難させましょう③照明具、トランジスター・ラジオは平素から準備しておきましょう。

犬の飼いかたを正しく

9月1日から1か月間は「犬の正しい飼いかた強調月間」です。これは犬による苦情や公害をなくし、明るく住みよい町づくりを進めるために行なわれる全国的な国民運動です市飼犬管理事務所でも、①野犬の捕獲を充実する②犬の飼主は放し飼いをしないで、必ずつないでおく③人に咬みついた犬の飼主は届け出る④捨て犬をしない⑤糞尿による公園・緑地の汚れを防止する――など、飼犬管理業務をより強力に推進するとともに、この期間中は、とくに犬の登録や狂犬病予防注射をしていない飼主に対して、犬の登録・注射をしていただくよう指導に当たりますので、市民のみなさんのご協力をお願いします。

「愛犬交換会」へどうぞ

犬の正しい飼いかたや捨て犬の防止、野犬のぼく滅などを目的にして、「愛犬交換会」を開きます。犬を飼いたい人や、やむを得ず犬が飼えなくなった人は、多数おいでください。当日は、市獣医師会の主催で、東京から犬のトリミングの権威者を招き、犬の美容法の実演講習会を開きます。犬の登録や狂犬病予防注射、避妊手術相談、飼育相談なども、あわせて行ないますのでご利用ください。

とき／9月13日午後1時から午後4時まで。

ところ／市飼犬管理事務所（冨士見町11―27東保健所構内）

くわしいことは、市飼犬管理事務所（電話41―1151）へお問い合わせください。

7月12日に開いた交換会では、みなさんから180頭の犬（子犬137頭、成犬43頭）が持ち寄られ、そのうち、87頭が登録と注射をしたうえ、新しい飼主に引きとられて行きました

月賦販売への苦情を

手紙や電話でご遠慮なく

行政管理庁では、現在、消費者保護の立場から、月賦販売に関する行政の監察を行なっています。消費者のみなさんで、月賦販売に対する苦情をお持ちの人は、つぎの窓口へ直接おいでになるか、手紙・電話でお申し出ください。

◇公正取引委員会事務局広島地方事務所（立町1―20長銀ビル内　電話47―9141）◇広島通産局流通消費課（基町9―42　電話28―5251）◇県庁県民広報課（基町10―52　電話28―2111）◇市役所消費経済課（国泰寺町一丁目6―34　電話45―2111内線844）◇県地域婦人団体連絡協議会（冨士見町11―44婦人会館内　電話41―5136）

被爆者定期健診を

日曜健診は9月20日

45年度の特別被爆者手帳の検認と合わせて前期の被爆者健康診断を実施します。9月の日程はつぎのとおりです。

▦出張班／◇1日＝矢賀小◇2・3・4・7・8日＝草津小◇14・16日＝庚午福祉会館◇17・18日＝古田町求道寺

▦原爆被爆者福祉センター班／◇1・2・3・4・7・8・9日＝吉島学区◇10・11・14日＝広瀬学区◇16・17・18日＝天満学区

受付け時間は、いずれも午前9時30分から午前11時45分までと午後1時から午後3時45分までです。この定期健診は、被爆者自身の健康状態を保つうえからも、必ず受けるようにしてください。

今月の日曜健診は、9月20日の午前9時から午後3時まで、原爆被爆者福祉センターで行ないます。

編集・発行／広島市総務局広報課（電話代表45－2111）　印刷／文化印刷株式会社　発行日／昭和45年9月1日

下水道伸びゆく町のバロメーター

9月10日は「全国下水道促進デー」

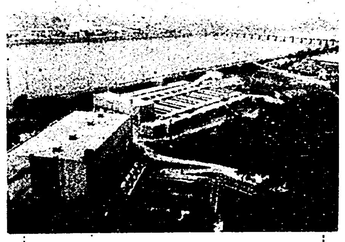

建設進む江波下水処理場

9月10日は「全国下水道促進デー」です。白黒テレビ90.2%、電気洗濯機91.4%、電気冷蔵庫68.3%、水道76.9%に比べ、下水道は約18%（水洗便所は約13%）で、最低の普及率です。「全国下水道促進デー」は、この極端な立遅れを取りもどすため、国・都道府県市町村地域住民が一致協力して、水質汚濁などを解消し、健康で快適な生活を約束する下水道の建設を促進しようとする世論を、積極的に盛りあげる全国的な市民運動の日です。

広島市の下水道の普及率は、市街地面積の約20%にすぎません。市では、今後下水道の建設を早急に進めるため、新下水道建設計画を決定し、昭和50年度末までには、市街地の約半分に下水道を完成させることにしています。受益者負担金制度も、下水道を早急に建設するために実施しているわけですが、下水道の建設には、たくさんのむずかしい問題があり、市民のみなさんのご協力がなくては、とうていこのたびの計画を達成することはできません。下水道事業に対して、市民のみなさんの一層のご理解とご協力をお願いします

下水道に対する理解を深めていただくため「全国下水道促進デー」に当たって、つぎのような催しを行ないますので、多数おでかけください。

とき／9月10日（木）午前10時から午後3時まで。

ところ／千田下水処理場（南千田東町）

内容／①下水処理場見学②下水道相談会

募集

市役所臨時職員

雇用期間／9月1日から10月15日まで。

勤務時間／午前8時30分から午後5時まで。

応募資格／18歳から40歳までの心身ともに健康な女子

日給／850円

募集人員／約15名

職務内容／市役所国民健康保険課で国保カードの修正と連絡票の作成事務を行ないます。

応募方法／希望者は履歴書を持参のうえ、できるだけ早く市役所人事課へおいでください

成人学校参加者

▦講座内容と講師／◆月・木コース＝◇ペン習字：白日行雄氏ほか◇経営学：磯谷昭一氏ほか◇哲学：佐藤清太氏◇水彩画：坂江重雄氏ほか◆火・金コース＝◇孔版：三宅照一郎氏ほか◇心理学：小林利宣氏ほか◇社会学：八木佐市氏ほか◆水・土コース＝◇英会話：深崎敏之氏◇囲碁：浜島久義氏ほか◇社交ダンス：楠谷雅美氏ほか

期間／10月1日（木）から11月7日（土）まで。午後6時～午後8時。いずれの科目も週2回。1科目10回。

▦参加者資格／①満15歳以上で、市内に住所か勤め先がある人②期間中、休まずに出席できる人。学歴は問いませんが、高校生はのぞきます。

▦会場／広島平和記念館（中島町1―2）と中央公民館（基町5―94）

▦定員／いずれの科目も50名。

▦受講料／無料（科目によっては教材費が必要）

▦受付け期間／9月14日（月）から9月19日（土）まで。

▦受付け場所／中央公民館（中島町1―2平和記念館内）

▦申込みの方法／往復ハガキに、受講希望科目、住所、氏名、性別、年齢を書いて申し込んでください。申込み数が定員を越えた場合は、抽せんで受講者を決めます。

そのほか、要項の申込みやくわしいことは中央公民館（電話41―5246）へどうぞ。

民踊教室参加者

中央公民館では、民踊教室を開きます。どなたもお気軽にご参加ください。

▦とき／9月4日から毎週金曜日（午後1時30分～午後3時30分）

▦ところ／中央公民館（基町5―94）

▦会費／月額200円

▦講師／◇第1・3金曜日＝日本民踊研究会馬場豊寿鶴氏◇第2・4金曜日＝広島県民踊協会　難波広擁氏

お申込みは、当日直接会場で。

サイクリング参加者

とき／9月23日（水・祝日）雨天の場合は9月27日（日）に変更。

目的地／安佐郡安佐町後山　動物園建設予定地（往復50。*）

集合場所と時刻／市役所前広場に午前8時30分までに集合してください。

申込み先／県サイクリング協会事務所（東平塚町10―10　電話43―0226）

申込み期限／9月22日（火）

申込み方法／官製ハガキに「第72回市民サイクリング申込書」と書き、住所、氏名、年齢性別、職業か学校名、連絡先電話を記入して申し込んでください。

くわしくは県サイクリング協会事務所まで

職業講習会参加者

実施期間／9月21日～10月12日（日曜・祭日をのぞく午前中だけ）

受講資格／おおむね35歳以上50歳未満の婦人で、就職の経験があり、再就職を希望する人

募集人員／約35名

講習科目／珠算、簿記、孔版、その他

申込み先／広島婦人少年室（上八丁堀6―30電話21―9241）

申込み期限／9月14日（月）

申込み手続きなど、くわしいことは広島婦人少年室へお問い合わせください。

専修職業訓練生

応募資格／義務教育を修了した人かそれと同じ程度以上に学力がある人で、身体が強く健康な人。

訓練科目と募集人員／◇板金溶接科＝10名◇自動車整備科＝30名◇製版・印刷科＝10名◇金属塗装科＝10名（訓練期間は、いずれの科目も1年）

募集期限／46年1月18日（月）まで。

応募手続きなど、くわしいことは、広島公共職業安定所（電話28―0521）・広島専修職業訓練校（電話21―1613）のどちらかへ。

発明考案の試作に補助金

発明考案の実用化を促進するため、試作費として最高20万円までを補助します希望者はお申し込みください。

◇試作対象／特許か実用新案登録ずみのものか公告中のもの◇応募資格／市内に住んでいる人◇申込み期限／10月31日まで◇申込み先／市役所商工課

固定資産税 都市計画税

（3期分）

納付期限9月30日

県税納付 口座振替制度のご利用を

自動車税や個人事業税を納税されるときには、口座振替制度をご利用ください この制度をご利用になれば納税の手数がはぶけるとともに、納期限に遅れるようなこともなく大変便利です。県税事務所（電話28―2111）へお申し出くださればいつでも手続きします。