広島市政と市民

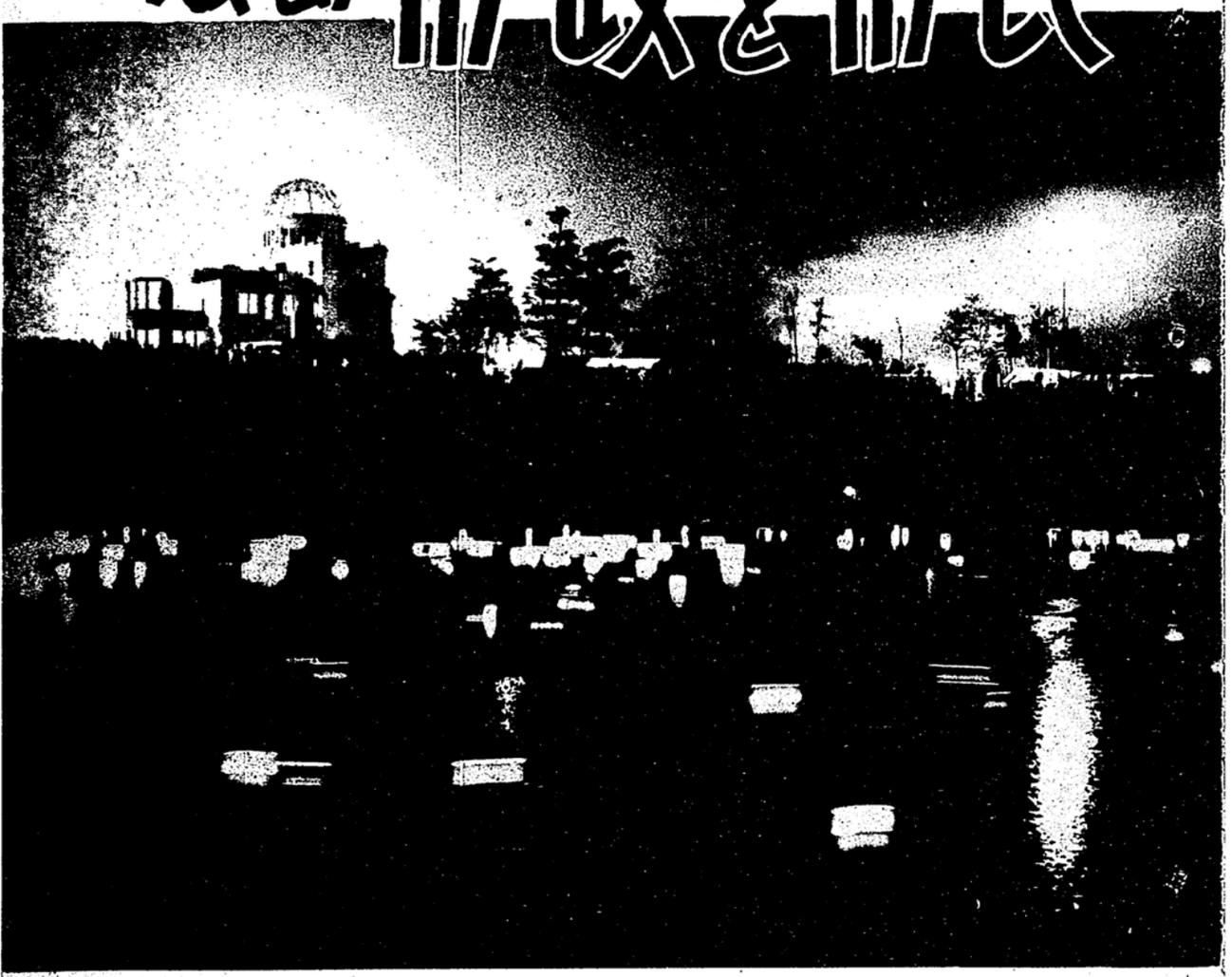

八月六日には、原爆死没者のめい福を祈って、とうろう流しが行なわれます―本川の川岸から写す

祈りの八月

くらい海のかなたでは
祖父が、祖母が、父が、母が
子が、孫が
恩師が、教え子が、友だちが
みんなそろって待っている

流そう、流そう
生きているあかしを――
生きてあなたたちのことを
忘れないでいるしるしを――
忘れないでその安らかな眠りを
祈りつづけている唱名を――

広島の川に夕べの潮が流れる時
早くも波間にまたたく
一灯、二灯、数十灯。――ああ、
それがやがて千灯、万灯となって
あなたたちのむなもとに
流れてゆく――きょう八月六日

待っていてください
泣きぬれた幾十万の目よ！
はらからのたましいよ！

8月号

決意を新たに、平和への祈り

原爆死没者慰霊式と平和記念式　市民の願いをこの日に結集

ことしもまた、八月六日が近づいてきました。

あの日から十八年、みごとに復興したいまの広島市の表情からはあの悲惨な原爆のキズあとをうかがうべくもありません。

しかし、今日なお、そのキズあとは消え去ることなく、人々の生命をむしばみ続けている現実を知るわたくしたち広島市民にとっては、あの日を決して忘れることはできません。

広島市では、ことしもまた、八月六日の朝八時から平和記念公園の慰霊碑前で原爆死没者の慰霊式と平和記念式を行ないます。

式典は、香煙けむる慰霊碑前の静かなたたずまいの中で、おごそかに始められます。

まず、浜井市長が原爆死没者の名簿を奉納したあと、畑江市議会議長の式辞があり、続いて被爆者代表、遺族代表などから慰霊碑に花輪が捧げられます。セキひとつない静寂さを破り、浜井市長が全世界に向かって平和宣言を力強く読みあげ、式典のふんい気が最高潮に達したところで、平和の鳩八百羽が大空に舞い立ち、空遠く消え去って行くころ、運命の瞬間八時十五分をつげる平和の鐘を合図に、思い出も新たに一分間の黙とうをささげ、犠牲者のめい福を祈ります。続いて国泰寺、江波両中学校生徒吹奏楽団の伴奏、ひろしま母親合唱団、広島少年合唱隊のリードで、参列者全員による「ひろしま平和の歌」を高らかに大合唱し、最後に内閣総理大臣をはじめとする来賓のあいさつがあって意義深い式典の幕を閉じます。

戦災供養会の慰霊行事

広島戦災供養会の主催によってつぎのとおり原爆死没者の慰霊行事が行なわれますので、多数ご参拝ください。

とき／八月六日午前六時三十分開式、同七時三十分閉式

ところ／市内中島本町　平和記念公園内原爆供養塔前

■各宗派別の慰霊行事

八月五日

午後八時から　西本願寺派

八月六日

午前八時三十分から　神社庁

〃　九時から　大本教

〃　九時三十分から　日の本教

〃　十時から　救世教

午後六時から　浄土宗

〃　六時三十分から　真言宗

〃　七時から　東本願寺派

〃　七時三十分から　キリスト教（新）

午後八時から　日蓮宗

〃　八時三十分から　曹洞宗

〃　臨済宗

なお、六日の朝七時半から正午まで、供養塔の前で、茶会のご婦人のみなさんが、お茶のサービスをされますのでご利用ください

8月6日の平和記念日には

各戸に弔旗をかかげましょう

ひろしま平和の歌

広島市選定
重園賛雄作詞
広島教育音楽連盟作曲

祈る心をもって明るく M.M.♩=108

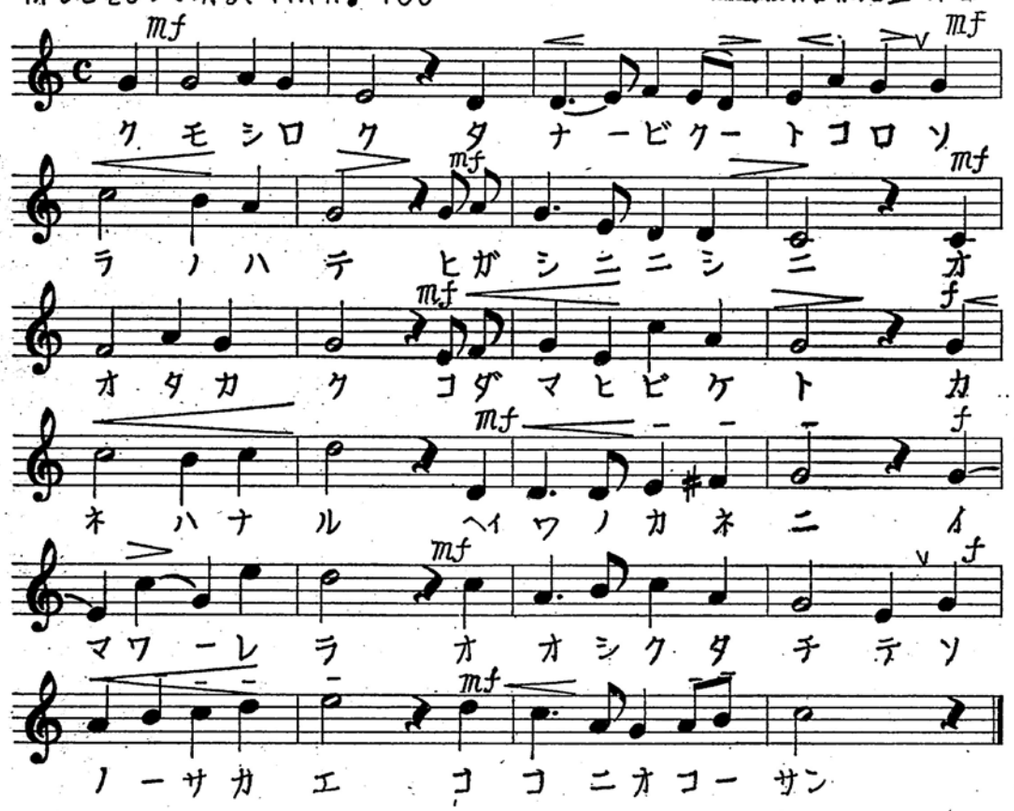

一　雲白く　たなびくところ
　　空のはて　東に西に
　　おお高く　こだまひびけと
　　鐘は鳴る　平和の鐘に
　　いまわれら　雄々しく起ちて
　　その栄え　ここに興さん

二　波青く　たゆとおとところ
　　海のはて　南に北に
　　おお遠く　祈りとどけと
　　鐘は鳴る　平和の鐘に
　　いまわれら　試練を越えて
　　その行く手　ここに仰がん

三　風清く　かがやくところ
　　国のはて　世界の友に
　　おお熱く　想いかよえと
　　鐘は鳴る　平和の鐘に
　　いまわれら　手をさし伸べて
　　その睦み　ここに歌わん

世界で最初に原爆の洗礼を受けたわたくしたち広島市民の平和を願う心―この願いを全世界に向かって歌うため、昭和二十二年に平和を訴える歌を広く募集し、「ひろしま平和の歌」を選定しました。この歌は、多くの市民に愛唱されてきましたが、まだじゅうぶんに知れわたっていないかに思われます。そこで、ますこの歌をレコードにして市内の各学校や団体などにくばり※なわれる平和記念式はもちろん、いろいろな市民の集いなどで、平和を願う広島市民の歌として、広く愛唱されるよう機会をとらえてその普及につとめて参ります。きたる八月六日の平和記念式には、参列者全員でこの「ひろしま平和の歌」を高らかに大合唱することにしております。

みんなで歌おう「ひろしま平和の歌」

※みなさんのあいだに広く知られるように努めることにしました。こんどこの歌は毎年行

「原爆戦災誌」の編修にご協力を

体験や写真など

市役所では、広島市が原爆の惨禍を受けた当時の状況を、くわしく収録しようということで、「広島原爆戦災誌」の編修を進めております。

この戦災誌は、市内を三十七の地区に分けて、それぞれの地域におけるあの当時の状況を収めるとともに、学校やおもな工業所、さらには、関連した市町村での状況も収めるなど、広い範囲にわたって資料を収集し豊富な内容を盛り込んで、当時の実状をできるだけ正確に記録し、後世に残そうとするものです。

毎年八月六日には、このようになくさんの人が慰霊碑の前に集まり、永遠の平和を祈ります

みなさんの中に、当時のさまざまな状況を知っておられる人や実際に体験された人、あるいは原爆被災前後の写真などをお持ちの人がおられましたら、この戦災誌をいっそう充実させるため、ぜひご協力をお願いしたいと思います。

連絡先は、平和記念資料館（平和記念公園内　電話四二一―五二一四八）です。

ぼくたちわたしたちの夏休み

〝生活の中の勉強〟としての読書

満足感をみたせる長編ものを

夏休みは、学校の勉強がお子さんの健康にとって無理だから殺けてあるものです。したがって、勉強をさせることを第一に考えるのは、矛盾した考えかただといえるのではないでしょうか。

もちろん、学習帳や予習、復習を、毎日朝の涼しいうちに二、三時間ていどやらせるという習慣をつけておくことは必要です。しかし、五時間、六時間というようにお子さんに過重な勉強をしいることはよくありません。むしろ、夏休みは、まとまりのある読書をさせるとか、お子さんにできる家事の手伝いをさせるとか、〝生活の中の勉強〟をおもに考えてあげたいものです。

そこで、夏休みの読書プランですが、まず、なにかまとまった長編ものを幾つか読む、という目標を立てさせてあげてください。この場合、あとで、あるていど読めたという満足感がみたされないとかえってお子さんの心に余分な負担を残すことになりますから、むやみに読書計画をひろげないことが肝心です。むしろ、一冊の書物を読みあげてから、また一冊をつけ加えるようにしたほうがよいでしょう。そして、読んでよかったと思う本を二冊か三冊選んで、読後の感想を書かせておくのもたいせつなことです。

最近では、テレビやマンガがお子さんの生活にかかせないものになりましたが、読書にくらべるとつねに受身の状態におかれるという心配があります。

これからの世の中を背負って立つお子さんを育てあげるためには読書による創造力を養うことが必要です。

お子さんがよい本に親しむのは夏休みがいちばんよい時期といえるでしょう。

児童図書館には、夏休みの書物としてすすめたい本がたくさんあります。

市内の小・中学生のみなさんには、児童図書館（市民球場裏 電話二二―六七五五）へ登録していただければ、いちどに二冊を、無料で二週間お貸しします。

そのほか、夏休みにすすめたい本として、小学生向けでは「ちいさいおうち」「パンピ」「ぼくは王さま」「おさるのキーコ」「コタンの口笛」「トムじいやの小屋」中学生向けでは、「地球は青かった」「マナスル登頂物語」「人間の歴史」「ジェーン・アダムスの生涯」などがあります。

【写真は、本に親しむよい子たち＝児童図書館で】

規則正しい生活をしましょう

七月下旬から四十日にわたる夏休みが始まりました。お子さんたちは、学校生活から解放され、もっぱら家庭生活にいそしむことになります。夏は、青少年の非行化がとくに目立つシーズンでもあります。

おとうさん、おかあさんは、お子さんたちが、できるだけ規則正しい生活がおくれるよう、心をくばってあげてください。

ここには、お子さんたちの楽しい生活の一助にもと思って、夏休みの読書プランと花火遊びの注意をとりあげてみました。

「タカが花火くらい…」が事故のもと
説明書を読んで、父兄といっしょに

花火はお子さんたちにとってたいへん興味深い遊び相手といえましょう。

ことに、涼み台を持ち出した家の前で、ゆかた着のお子さんたちが花火遊びにうち興ずる姿は、夏の夜の風物詩ですが、まかり間違えば、とんでもない結果になるのが花火遊びです。ことしもすでに、五月末までに花火による火災が六件も起こっております。

ことに、最近では、世相を反映して、ロケット式花火や2B弾式花火などの新型が多く出まわってきましたが、これらはたいへん危険な花火ですから、使用のときにはとくに注意しなければなりません。

そこで、消防局では、毎年夏になると、花火業者の取締りや花の正しい使いかたの指導を行なっています。

まず、花火の卸、小売業者に対しては、査察班を編成して、立入り検査を行ない、取締りや指導に当たっています。

つぎに、主として小・中学校の児童、生徒に対しては、つぎのような正しい花火の使いかたについて、巡回指導をしたり、パトロールしたりして、事故防止に努めています。

- 花火遊びには必ず父兄がつきそうこと
- 子どもに、やたらとマッチを持たせないこと
- ロケット式や2B弾式の花火は説明書や注意がきをよく読んで使用すること
- ロケット式の花火などは、三十㍍から四十㍍も高く上ったり、半径六㍍も飛びまわったりするので家の密集しているところでは花火遊びをしないこと
- 倉庫や物置きなどにかくれて花火遊びをしていないか、よく注意すること
- 花火の火薬をぬいて、まぜ合わせたり、ヒンやエンピツのキャップにつめたりしていると、まさつを生じて爆発することがあるので注意すること
- バケツに水を用意しておいて、花火で遊んだあとは付近に水をまき、残火を完全に消すこと

「タカが花火ぐらい……」―とんな気持ちは絶対禁物です。ほんのチョットした心づかいで、楽しい夏休みをすごしたいものです。

川に汚物を流すまい
安心して泳げる川を子どもたちに

水質検査をしている保健所の係員＝御幸橋西側の川岸で

うっとおしいツユがあけて、本格的な夏がやってきました。

水の都広島のあちこちで、元気に水しぶきをあげる風景が見られます。

七月号では、水泳をするうえに気をつけてもらいたいことからをのせておきましたが、最近「川が汚される……」、「これでは泳がれない…」といわれておりますが、いったい、川やプールはどのていど汚されているのでしょうか。

東・西保健所では、毎年夏をひかえて、市内の川やプールの水質検査を行ない、水泳をするうえに危険がないかどうかを調べますがことしも七月一日から始めて四日までのあいだに、二十一か所の川岸と三か所のプールの検査を行ないました。

川の水に含まれているバイ菌のうち、もっとも危険なのは大腸菌です。その大腸菌が検水百ccのうち、一万以下であればよいのですが、五万以上にもなると水泳には適しないというのが一応の基準です。

この基準にしたがって、ことしいままでにわかった範囲の検査結果を見ますと、大腸菌が五万以上あって水泳に適しないところが、川岸で東雲分校裏、日宇那水泳場、淵崎水泳場、吉島本町東側海岸、同町西側海岸、中島小学校西、水主町東側、大手町万代橋下流、基町馬場前の九か所もありました。

これでは安心して川で泳ぐことができないことになります。川にゴミを捨てたり、汚物を流すことのないように、みんなで気をつけてもらいたいものです。

一方、プールの水質検査はまだ三か所しか行なっておりませんが、プールはすべて異常がなく、大腸菌にいたってはゼロでしたし、昨年の検査結果からみても、プールは水泳をするうえに危険がないということになります。

以上の検査結果からみてもできるだけプールで泳ぐほうが安全であり、川で泳いだときは必ずウガイをし、目やからだをきれいに洗うことを忘れないようにする必要があります。

なお、水質検査の結果は、教育委員会から学校へ、また学校をつうじて各町内会へも通知しています。

八月一日から請求を受付け
戦没者等の妻に対する給付金

戦没者などの妻に対して、国が特別の援護をするため、昭和三十八年四月一日に、「戦没者等の妻に対する特別給付金支給法」という法律ができました。市役所ではこれにもとづく関係事務をつぎのとおり取扱うことになりました。

◇給付金を受ける人

日華事変がぼっ発した昭和十二年七月七日以後の戦没者の妻で昭和三十八年四月一日現在つぎの権利を持っている人（昭和三十八年三月三十一日以前に再婚した人は権利がありません）

- 旧軍人、軍属、準軍人としての公務扶助料、特例扶助料を受けている人
- 遺族年金、特例遺族年金、遺族給与金を受けている人
- もと陸海軍の雇用人としての旧令共済殉職年金を受けている人
- もと陸海軍に配属されていた雇用人の各省共済殉職年金を受けている人

◇支給金額

二十万円（国債で十年間に支給します）

◇受付け事務の開始日

昭和三十八年八月一日

◇受付けの場所と日程（左表）

受付け時間は、日曜日をのぞいて毎日午前八時三十分から午後五時まで

◇請求の期間

法律が施行された昭和三十八年四月一日から三年間、この期間内に請求されないと権利がなくなります。

◇必要な書類

- 死亡者の除籍抄本
- 請求者（妻）の住民票の謄本
- 年金や扶助料の支払い証明書（用紙は援護課と各出張所にあります）

なお、くわしいことは援護課（電話四一―一一一内線二九四）へお問いあせください。

月日	場所	月日	場所
八、一	牛田出張所	九、二・三	青崎出張所
八、二・三	尾長〃	九、四・五	十日市〃
八、六	戸坂〃	九、六・七	舟入〃
八、九～一四	段原〃	九、九・一〇	観音〃
八、一五	比治山〃	九、一一・一二	己斐〃
八、一六	仁保〃	九、一三・一四	三篠〃
八、一九	大河〃	九、一六・一七	草津〃
八、二〇・二一	皆実〃	九、一八	中山〃
八、二二～二四	宇品〃	九、一九	井口〃
八、二六～二八	基町〃	九、二六から	市役所援護課

職業補導を受けたい被爆者のかた
申込みは九月十四日までに

「原爆被爆者福祉センター」では、ここで行なっている職業補導を受けたい被爆者のために、九月十四日まで、入所者を募集しています。

入所できる人は、被爆者健康手帳を持っている人とその家族で、男女の別は問いません。

職業補導の種類は、編物、洋裁手芸、タイプ、孔版ですが教材や作品の材料は各自で負担してください。

なお、申込みやくわしいことは、被爆者福祉センター内原対協事務局（電話四一―〇四一四、四一―八九九一）まで。

警報に注意し、お互いの努力で被害を最少限度に

台風シーズンに備えて

「災害は忘れたころにやってくる」――しかし、台風による災害は、あたかも年中行事のように、各地で悲しい現実を生み出し、多くの人命や財産を失っています。

ことしも本格的な台風シーズンがやってきましたが、台風をただ天災だとあきらめてかかり、手をこまねいてすまされる問題ではありません。

そこで、市役所でもこの台風シーズンに備えて、昨年以上に通信網を拡充強化するとともに、水防資材の近代化をはかり、できうる限りの体制をととのえています。

また、すでに太田川放水路も一部が完成し、毎秒二千立方㍍まで、水を流すことができるようになっていますので、例年よりは比較的安全であるということがいえるかもしれません。しかし、注意には注意を重ねて気象の予報や警報によく耳をかたむけ、できるだけ被害を少なくするように、おたがいが努めなければならないことはいうまでもありません。

広島市は海面より陸地のほうが低いところが多く、とくに、沿岸部は満潮時になると危険です。

大水や高潮のおそれがあるときには、市役所の消防局に設けられた水防本部から避難の勧告や命令を出します。このときには、よく指示にしたがって早く避難してください。

◇避難の勧告と命令

避難勧告は危険地域の人に対して広報車、ラジオ、テレビなどによって行ないます。

避難命令は、ラジオ、テレビ、サイレン、警鐘によってお知らせします。

サイレンと警鐘の信号は下図のとおりです。

◇避難のときには、とくに、つぎのことに注意してください

・血液型を書き入れた名ふだをつけること

・食糧、毛布、照明用具、飲料水を準備すること

・火事を起こさないように火の元の始末をすること

・家の補強や戸締りを厳重にすること

大水だ！堤防内に水のあふれるおそれあり――との想定のもとに水防訓練にはげむ人たち

◇危険な場所

・猿猴川・

（左右岸）駅前橋下流から大正橋までのあいだ

・京橋川・

（左岸）牛田町二丁川川口、二葉の里山陽本線鉄橋下、台屋町京橋上流

（右岸）白島九軒町神田橋下流、東白島町常盤橋上流、上柳町吉川旅館南側

・太田川・

（左岸）白島北町長寿園、西白島町三篠橋上流

（右岸）横川町一丁目平和木材前寺町別院東側から相生橋のあいだ、鷹匠町奥田木材店前

・本川・

（左岸）平和記念公園本川上流木挽町平和大橋下流

（右岸）鍛冶屋町本川小学校東側、河原町住吉橋上流

・元安川・

（左岸）千田町南大橋下流

・天満川・

（左岸）小網町電車鉄橋下流、舟入町緑大橋下流

（右岸）中広町広瀬中広橋上流、天満町楠原工場東側、天満町電車鉄橋上流、南観音町三反東側

・八幡川・

（左岸）井口町八幡橋下流

・中山川・

（左右岸）矢賀町間所橋上流

・海岸・

江波町三菱造船入口、似島町大黄似島中学校校庭

◇避難の場所　七十二か所

胄崎小　光洋寺　大洲小　大洲中　中山小　矢賀小　戸坂小　牛田中　牛田小　二葉中　尾長小　松本学園　楠那小　仁保小　大河小　荒神町小　比治山女子高　工業高　段原中　翠町中　皆実小　比治山小　広陵高　海上ビル海員会館　宇品東小　宇品小　宇品中　元宇品小　女子商高　段原小　観輪場　似島中　基町高　県立体育館　山陽高　白島小　商工会議所　YMCA　職町中　竹屋小　袋町小　国泰寺中　大手町中　千田小　広大教養部　職町小　市民球場　合同庁舎　県庁　平和記念館　中島小　吉島小　広瀬小　本川小　神崎小　舟入小　江波小　江波中　舟入高　天満小　観音小　観音高　南観音中　南観音小　中広中　崇徳高　大芝小　三篠小　己斐小　古田小　草津小　井口小（小は小学校、中は中学校、高は高等学校のこと）

◇　◇

方法区分	警鐘信号	サイレン信号
第1信号	● 休止 ●休止	約15秒 約15秒 約15秒 ●― 休止 ●― 休止 ●― 休止 ●― 約5秒 約5秒 約5秒 約5秒
第2信号	●●●● ●●●●	約6秒 約6秒 約6秒 ●― 休止 ●― 休止 ●― 休止 ●― 約15秒 約15秒 約15秒 約15秒
第3信号	●●●● ●●●●	約5秒 約5秒 約5秒 ●― 休止 ●― 休止 ●― 休止 ●― 約10秒 約10秒 約10秒 約10秒
第4信号	乱打	約5秒 約5秒 約5秒 ●― 休止 ●― 休止 ●― 休止 ●― 約1分 約1分 約1分 約1分

1　信号は適当な時間内を続けてならします
2　必要があれば警鐘とサイレンを併用します
3　危険が去ったときは口頭で伝えます

（信号をならすときの内容）　第1信号
河川では量水標が警戒水位に達したこと、海岸では風速が20メートルていどに達し高潮のおそれがあることを知らせるとき
第2信号　水防機関の要員にただちに出動することを知らせるとき
第3信号　危険が迫っている地域内に住んでいる水防要員に出動することを知らせるとき
第4信号　危険地域の人たちに避難することを知らせるとき

生活の中にはいって交流を深める

8月19日から1週間滞在

高校生の"親善大使"ホノルル市へ

ホノルル・広島姉妹都市学生親善使節団の一行
前列向かって左から土井（万）、土井（美）、深崎（団長）伊藤のみなさん、後列左から高祖長尾、田原、平松の諸君

昭和三十四年六月、ハワイのホノルル市と広島市が姉妹都市縁組を結んで以来、両市の関係は年とともに親密の度を深め、ハワイ「広島展」の開催などの行事は、おたがいの理解と文化の交流に役立ってきました。

国と国との友交関係を、それぞれの中央政府の外交だけにまかせないで、ひろく一般国民の直接の接触をとおして、一層よくすることが都市縁組の目的とされております。

この意味から、ホノルル、広島の両市においても、相互の人物交流を計画して、これまでもかなりの成果をあげてきました。

本年度からは、次代を背負う若い世代から選んだ数人の代表を交換する計画を立て、ことしは、広島市から高校生七人をホノルル市に派遣することにしました。

この代表は、市内に住んでいて市内の高校に通学している生徒を対象にして、①健康であること②人物、性格がすぐれていること③学業成績が中位以上であること④あるていどの英語力があること、という条件のもとに、市内の二十七の公私立高校からひとりづつ推薦してもらって、この中から七人の代表を選定しました。

今回決定した代表は、高祖敏明（広島学院二年）、長尾正康（観音高校二年）、田原康裕（山陽高校三年）、平松広夫（皆実高校二年）、土井美生子（国泰寺高校三年）、伊藤茂代（付属高校二年）土井万里子（清心女学院二年）のみなさんで、引率者は深崎敏之先生（舟入高校英語教諭）です。

親善使節団の一行は、八月十日に広島をたち、同日の夕方神戸港を出航、十九日にホノルル港に着くことになっています。

ホノルル市には一週間滞在し、市民の有志の家庭に分宿します。

そして、同年輩の少年と生活をともにしながら、ホノルル市が計画したいろんな親善行事に参加して、おたがいの交流をつうじて理解を深めることになっています。

広島へ帰るのは、八月二十九日の予定です。

持主不明のお墓を調査中

戸坂町の墓地を移転するため

市役所では、住宅難を少しでも緩和するため、戸坂町に住宅団地の造成を計画し、現在、その工事を急いでいます。

しかし、この造成地域内の長尾山には、くるめ木部落と千足部落の墓地があるため、造成工事に支障をきたしております。

そこで、市役所では、この墓地にあるお墓を新しい墓苑に移転させる予定ですが、お墓の中には所有者のわからないものがあって困っております。ただいま、所有者のわからないお墓について、その持主を探しておりますので、お墓の持主は、いそいで市役所の管財課用地係（電話四一―一一一一）へお届けください。また、その持主を知っておられる人がありましたら、電話ででもけっこうですから、ご連絡くださるようお願いします。

NHK受信料の支払いに銀行口座振替のご利用を

NHKでは、受信者サービスのひとつとして、このたび、銀行口座振替制度を利用して受信料の支払いができるようにしました。

これは、受信者がいままで直接NHKに受信料を支払っていたものを、銀行に口座があれば、銀行が受信者にかわって、受信料の支払いをする制度です。

この場合、受信者からは、手続きに必要な書類として、受信料銀行口座振替依頼書と受信料支払方法変更届を取扱銀行に差し出すだけでよいわけです。

広島市関係の取扱銀行は、日本勧業銀行、広島銀行、第一銀行、住友銀行、山口銀行、中国銀行の六か所です。

なお、くわしいことは、広島中央放送局（市内大手町四丁目一―五番地　電話二一―六一六一）へおたずねください。

特選米

水稲うるち米の一、二等を選び、普通米より二㌘白くついて、ヌカぬきもよくしてあり、ハイガが少なく、粒がそろっているので味がよいわけです。

値段は十㌔当り千十五円（一升百四十五円）です。

配給米についてのご相談は農林課へ。

動く市民相談室

とき／8月30日（金）
午前10時～午後4時

ところ／金輪島桟橋を上ったところ

一日総合相談室

第2回　8月23日（金）
午前10時～午後4時

ところ／中電・電気センター2階
参　加／市内の各相談機関

くらしをつなぐパイプ――どんなことでも一度に聞ける

道路使用には許可がいります

商品や各種材料を置いたり広告塔や足場をつくるときなど

わたくしたちは、道路に材木が投げ出されたり、歩道に商品の箱が積み重ねられているのを町のあちこちでよくみかけます。

許可を受けないでこのような行為をしたときは、交通事故の原因になるのはもちろんのこと、道路法違反として罰則を受けることになりますので、じゅうぶん注意してください。

道路を使用する場合には、いろんな取り決めがあります。したがって、道路をやむを得ず使用しようとなさるときは、国道の場合は中国地方建設局長、県道の場合は県知事、市道の場合は、市長の許可を必ず受けてください。

道路に品物や車を置いたのでは、おのずから通行止めになります

道路法で決められている許可を必要とするおもなことがらには、つぎのようなものがあります。

・電柱、看板広告、広告塔などを立てたり、ガス管、給水管、排水管の敷設工事などで道路を掘り返したり、あるいは、商品の置場にしたりして、引き続いて使用する場合

・板囲い、話所、足場をつくったり、土石、竹木、材料などを置いたりして、道路の構造や交通に支障をおよぼす場合

・道路より低かったところを、道路に接して、それと同じくらいの高さに、あるいは、道路より高く埋め立てる場合

・アーチ、仮設日よけを設置する場合

・このほか、道路の法敷（のりしき）をかってに切り取ったり、法敷に家屋や工作物を建てたりしてはいけない、という禁止事項もあります。

ほかにも、取決め事項はまだたくさんありますが、くわしいことは、国道の場合は建設省広島国道工事事務所（市内仁保町青崎 電話六一一四一三一）、県道の場合は広島土木出張所管理課（市内基町 電話二一一二二六七）、市道の場合は、市役所土木課（市内国泰寺町 電話四一一一一一）へ、それぞれおたずねになってください。

今月の納期

市民税（2期分）
国民健康保険料（3期分）
納付期限　8月31日

くらしのしおり

土地の境界の確認はどうすればよいか

◇市役所で管理している河川や市道と民地との境界は、市役所で確認しています。確認してほしい人は、確認申請書（用紙は土木課に備付け）2通を土木課に提出してください。現地調査やいろいろな資料をもとにして境界線をはっきりさせます。手数料は1件について50円です。

◇民地と民地との境界線のことで争いがおきたときは、まず、実測してみることがたいせつです。それは登記簿などの公簿の面積や境界が、往々にして実際と違う場合があるからです。

実測するときには、相手がたはもちろん、隣接地の関係者全部の立合いのもとで、正確に測量をしてシルシになるクイなどを打っておくことが必要です。できれば、実測図をつくって、関係者の確認の印をとり、それぞれが保有しておけば万全です。

なお、測量に要した費用は、原則として、利害関係者が所有面積に応じて分担し、クイの費用は均分して負担することになっています。

・　・　・

わたくしたちは、毎日のくらしの中で、ちょっとした法律の知識がないために思わぬ失敗をしたり、ひとりで悩んだりすることがあります。

このしおりは、そのようなときに役だてていただくために、できるだけ日常の生活に関係の深い問題をとりあげて、その内容のあらましを紹介したものです。

暴力へ吹け民警の呼子笛

軽自動車税

廃車申告
住所変更届は必ず

原動機付き自転車や軽自動車などを持っておられる人が、その車を売ったり、新車の下取りに出したりした場合には、廃車の手続きをされないと、いつまでも軽自動車税がかかります。

また、住所を変わった場合には必ず住所変更届を出されないと、納税通知書がお手もとに届かない場合があります。しかし、こんな場合でも法的には有効になりますので、あとで一度に数年分を納めていただくことにもなりますからご注意ください。

なお、くわしいことは、市役所主税課へおたずねください。

昭和38年8月1日
第158号
編集発行　市内国泰寺町39番地
広島市広報室広報課
（電話代表41—1111）
印刷　市内河原町1番地の2
旭印刷株式会社

人口と世帯

人口	490,461
男	244,797
女	245,664
世帯	144,146

（6月30日現在）

広島市政と市民

敬老の月

おきなあり
おうなあり

おきなかたり
おうなわらいぬ

おきなあり
おうなあり

おきなたち
おうなたち
つどいきて
ともになごみぬ
さみしさに
ともにわらいぬ

おきなたち
おうなたち
なぐさめなんや

9月号

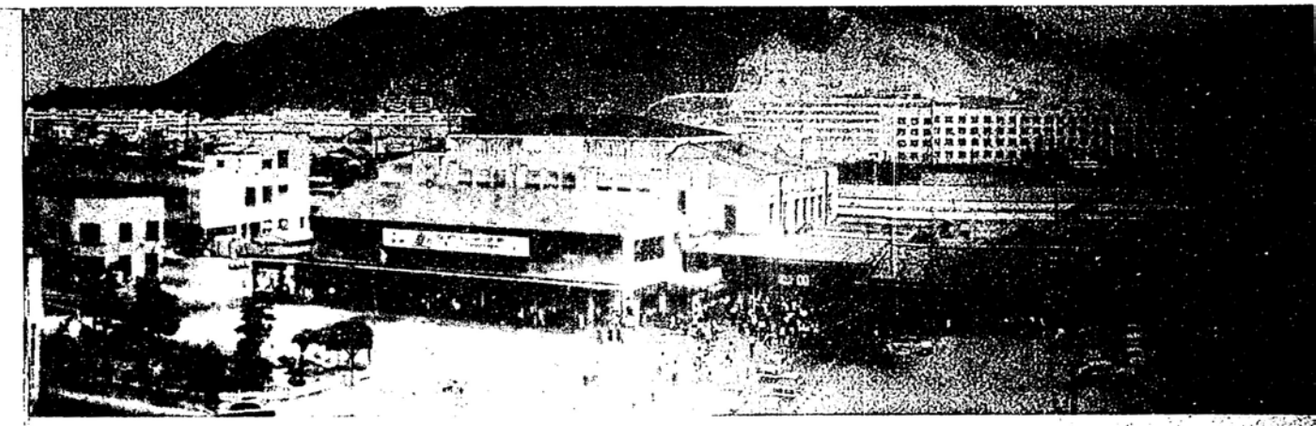

地上六階、地下一階、工費十七億円

〝大広島〟にふさわしい表玄関

民衆駅、四十年末に完成予定

原爆によって一瞬のまに荒野と化した広島市も、十八年たったいまでは、人口も五十万人を目の前にして、こんどさらに〝大広島〟として、めざましい発展をとげようとしています。

さまざまなビルが立ち並び、広い道路と緑地帯を縦横にめぐらした活気あふれる近代都市――あの日の惨状を思えば、今日の大広島市の雄姿は、まるで夢のようです。

こうして、驚異的な復興をとげた広島市にあって、ひとり広島駅だけがいまなお近代都市の表玄関にふさわしくない姿をさらしています。

広島駅は、大正十一年に建てられましたが、その後、原爆で炎上し、応急手当を加えただけで、現在まで風雪にたえてきましたが、すでに老朽もはなはだしく、そのうえ不便で、不体裁なのが現実のありさまで、これを改築しなければならないという声は早くからでていました。

そこで、国鉄と地元の財界、県市などが、いくたびか話し合ってこのほど民衆駅構想がまとまり、一日十五万人が乗降する大都市の表玄関にふさわしい広島駅を建設することになったわけです。

この民衆駅は、のべ面積二万二千五百平方㍍の鉄筋コンクリートで、地上六階（一部七階）、地下一階、冷暖房、エスカレーター、エレベーターつきの建物です。

地階は食堂街、みやげものなどの売場、二階から四階までが家庭用品、電気器具、文化用品、衣料品などの売場になっています。また、三階には映画館、四階には大食堂、催場、五階は貸室、六階にはホテルが設けられ、屋上には浴場、ビヤガーデンが置かれます。

広島民衆駅は、全国で三十九番目ですが、民衆駅としての大きさの点では、東京八重州口、池袋、新宿、大阪天王寺、博多についで六番目です。

建設費は約十七億円、ことしの秋ごろ着工し、昭和四十年十二月に完成する予定です。

民衆駅とは

民衆駅とは、国鉄が部外者にも使用させるという予定のもとに、あらかじめ店舗やホテル、それに貸室、映画館などを設ける構想を立てて、その計画にもとづいて建設する駅のことをいいます。したがって、部外者が建設費の一部か全部を負担することになります。

現代はまさにPR時代といわれています。ことに、その手段も、〝読む〟ことから〝見る〟ことへ大きく移り変わってきました。中でも、マス・コミのちょう児ともいわれるテレビは、すでに、一千万台をはるかに突破し、国民生活に深く浸透しています。

これまで市役所では、広報紙の発行、ラジオ放送、公共施設見学会などの広報活動をおして、市民のみなさんに市政を理解していただいてきましたが、このたび、時代に即応して、かねてから計画していたテレビ放送を実施することになりました。

このテレビ放送は、八月から毎週一回水曜日の午後一時四十五分から二時までの十五分間、ラジオ中国テレビから「市民とともに」という番組で、市政の動きをみなさんの茶の間にお送りしてまいります。

このテレビ番組をご覧になってのご意見やご要望がありましたらどしどし市役所の広報課へお寄せください。

茶の間で〝親しまれる市政〟を

ラジオ中国テレビ「市民とともに」

毎週水曜日午後一時四十五分から

今年度の市営住宅二百二十戸

入居者の募集は十一月ごろ

戸坂の住宅団地造成工事も着手

戸坂の住宅団地の造成は、いま急ピッチで進んでいます

今年度の市営住宅は二百二十戸建設します。その内訳は、一種住宅では、戸坂町川根に木造平家建て一戸、ブロック平家建て四戸、戸坂町落田にブロック平家建て二十八戸、中山町にブロック平家建て五戸、井口町にブロック平家建て三戸、基町に四階建てアパート六十三戸、計百四戸を、二種住宅では、戸坂町川根に木造平家建て二戸、ブロック平家建て二十戸、中山町に木造平家建て二戸、ブロック平家建て十四戸、戸坂町落田宅建て替え用に、尾長町の二十四戸は同和地区向けに、戸坂町川根と中山町の二種住宅ブロック平家建て三十四戸の中の十戸は母子家庭向けに使用します。

今年度は、建設用地の確保もだいたい見とおしがついており、ことしの十一月ごろ抽選し、基町、尾長町のアパートをのぞいては、来年三月ごろ入居できる予定です。

この二百二十戸の建設事業費は国の補助金が九千八百三十七万六千円、市費が一億一千百八十四万七千円で、合計一億一千二十二万三千円になります。

市役所では、毎年度、市営住宅の建設には、予算の許す限り力をそそいでいますが、なにぶんにも多額の経費を要することで思うにまかせません。

そこで、一方では、「土地さえあれば、あとは自分で家を建てるのだが……」という人のために住宅団地を造成し、適当な値段で分譲することにも意を用いています。

そのひとつとして、戸坂町のくるめ木に五万二千坪の大がかりな分譲宅地を二億一千万円をかけてつくっています。七月初めからブルドーザーがまわり始め、順調に造成工事が進んでおりますので、来春には完成する予定です。

デラックス・アパート完成

すでに当選者が入居

広島以西で最大のアパートが若草町（広島駅北口前）にできあがりました。

これは、昨年十月に着工し、ことしの七月に完成したもので、集会室と店舗がついた四階建てのデラックスなアパートです。

一階が約四十軒分のマーケットホール二階以上が住宅になっており、その戸数は五十三戸。一戸は六畳、四畳半、三畳の三室と玄関ダイニングキッチン（台所兼食堂）、洗たく場兼ふろ場、バルコニーから成っています。また、二階には四十二・九平方㍍（約十三坪）の集会室があります。

広島以西最大の若草アパートが完成し、入居もおわりました

家賃は、日ざしや風向きのよい南向きの棟が一戸当り四千二百円から五千円、西向きの棟が一戸当り二千九百円から三千五百円となっています。

このアパートには、昨年十一月に行なわれた市営住宅の入居者募集に応募された人たちのうちからの当選者が、すでに八月に入居をおえました。

九月十日から営業開始

横川駅構内高架下の店舗

太田川の改修に伴う山陽線横川駅を中心とする広島―横川―己斐間の高架線と横川駅構内高架下の商店街の工事が完成しました。

高架線の利用は順調に進み、商店街の店舗二十戸の貸付けもすでに終わり、九月十日から営業を開始することになっています。

この店舗一戸分の広さは四十三平方㍍で、入居者は太田川改修工事や区画整理事業によって立ちのく人たちです。営業種目は衣料雑貨、化粧品、写場、はき物、飲食、喫茶、電気器具などです。

この高架は、はじめ国鉄の計画では、土盛りでカサ上げをするだけになっていましたが、地元の発展を考え、市役所が国鉄と話し合った結果、はじめの計画を変更して、高架下を店舗にするよう切り替えたものです。

したがって、土盛りだけの工事費二千十九万円に、市役所が四千百二十一万円を出して補ったわけです。

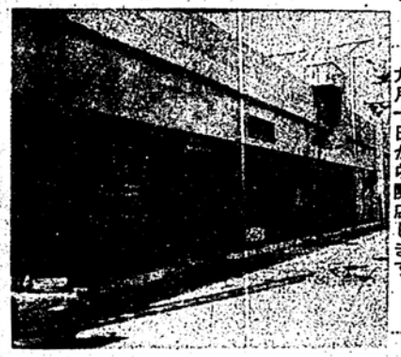

横川駅構内高架下の店舗は、九月十日から開店します

まずない、洪水の心配

太田川放水路の工事急ピッチ

完成は昭和四十年度の予定

緊急時には一部通水も可能

こことしも台風シーズンがやってきました。すでに、先月はじめにも、台風九号が西日本各地を襲い大きな被害をもたらしました。さいわい、広島地方は最悪の事態をまぬがれましたが、六つの川に囲まれた広島市が台風に襲われ、ひとたび洪水に見舞われますとたいへんなことになります。

広　島市内を流れている六つの川の通水能力は、全部で毎秒三千立方㍍～四千立方㍍と考えられていますが、過去の記録では、昭和十八年九月二十日の洪水のときに一秒当り六千七百立方㍍という出水量に達したことがありました。

太　田川放水路は、このような洪水から広島の町を守るため、昭和七年から続けられてきました。戦時中、一時中止されていましたが、戦後いち早く工事が再開され現在まで約百億円の費用を使って六十七パーセントほど工事が進んでいますがまだ、護岸工事や分水セキの工事それに、己斐橋、新庄橋、己斐電車橋などの工事が残っていますので、全部が完成するのは、だいたい昭和四十年度になる予定です。しかし、通水だけは昭和三十九年から始めることになっています。

完成まで近い太田川放水路の分水セキ

太　田川放水路が完成すれば、毎秒四千立方㍍の通水能力を持つことになりますので、その他の五つの川の安全通水能力毎秒二千立方㍍（堤防いっぱいに通水すれば毎秒約三千五百立方㍍）と合わせれば、六千立方㍍になり、まず、洪水の心配はないということになりましょう。

と　はいうものの、もし、完成するまでに洪水に見舞われたらどうなるか、という不安が残ります毎秒三千五百立方㍍をこえる出水があれば、当然、市内には、水がはんらんすることになるのです。

こ　うした不安をのぞくため、中国地方建設局、県、市、国鉄などの関係機関が話し合って、毎秒三千五百立方㍍をこえる出水があった場合には、太田川放水路に毎秒二千立方㍍を限度として緊急放水することになりました。

そ　れにしても、相手は自然のことですから油断はできませんがともかく、長い年月とたくさんの費用をかけた太田川放水路が完成して、まず洪水の心配がない日のくることも間近くなりました。

× × ×

「ゴミを捨てないように」

川岸や公園などに立札百四十一本

市役所では、市民のみなさんとともに「都市美化運動」を展開していますが、このほど、市内の川岸、公園、緑地帯、道路、あき地へみなさんの注意をよび起こすため、百四十一本の立札を立てました。

すなわち、市内金城の川岸には「川にゴミを捨てないでください」と書いた立札を五十一本、平和公園その他おもな公園には「ゴミを捨てたり、樹木をいためないよう、いつも美しくしておきましょう」と書いた立札を十五本、緑地帯、道路、あき地には、「この付近にゴミを捨てないでください町をきれいにしましょう」と書いた立札を七十五本、立てたわけです。

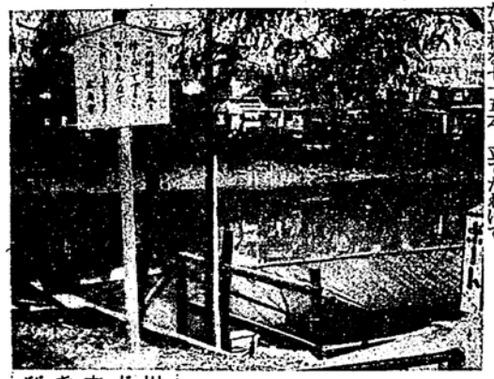

川岸や緑地帯などに立てられた立札は、「町をきれいに」と呼びかけています

また、川や公園などに、ゴミを平気で捨てている心ない人を見かけたときはその場で「そんなことはつつしみましょう」とおたがいに注意したいものです。これらの立札は、それぞれの場所から、市民のみなさんに「町をよごさないようにしましょう」と呼びかけています。

予防接種は、伝染病を防ぐ最大の武器

そのわりに、浅い認識

最近では、医学の進歩によってチフスコレラ、ジフテリアなどの伝染病の病源体が伝染していく経路などが明らかにされ、ことに、予防接種が大いに普及されてきましたので、これらの伝染病にかかる人は、ほんとうに少なくなりました。

ところで、この予防接種ですが、伝染病の予防上、その果す役割が大きいわりには、まだまだ多くの人たちに認識されていないのが実情です。

「うちの子が、この前やったのは百日ゼキの予防注射だったかしら、いや、ポリオだったかもしれないわ。つぎはいつしたらよいのかしら…」―お子さんを持っておられるおかあさんでもこの調子ですから、一般的には、はなはだ関心がうすいということになりましょう。

こんなことでは、せっかくの予防接種もネコに小判です。もちろん、予防接種だけが伝染病を防ぐ手段ではなく、過労をさけたり、睡眠や栄養をじゅうぶんとったり、あるいは、カやハエを駆除したりすることなどもたいせつなことです。しかし、予防接種は、わたくしたちの社会から伝染病をへらすための最大の武器として、これまでにも大きな効果をあげてきたことは事実です。

予防接種には、つぎの表にあげてあるようなものがあります。それぞれの接種時期には、もよりの病院なり、保健所なりで、必ず受けてください。

なお、予防接種についてのご相談は、東・西保健所でおたずねください。

予防接種の一覧表

種類		接種の対象者 初回免疫	接種の対象者 追加免疫	接種の場所
定期（必ず受けなければならないもの）	種痘	（1期）生後2か月～1年	（2期）小学校入学前6か月以内 （3期）小学校卒業前6か月以内	保健所
	ジフテリヤ	（1期）生後3か月～6か月	（2期）初回のあと1年～1年6か月 （3期）小学校入学前6か月以内 （4期）小学校卒業前6か月以内	病院
	ポリオ（急性灰白髄炎）	（1期）生後6か月～1年9か月	（2期）初回のあと1年～1年6か月	診療所
	腸チフス パラチフス	（初回）生後3年～4年	（追加）初回のあと満60歳まで毎年1回	
その他	日本脳炎	希望によって受けることができます。		病院
	コレラ	流行したときや流行するおそれのあるとき、希望によって受けることができます。		診療所

・1期、2期のジフテリヤの予防接種には、百日ゼキの混合ワクチンを使用しています。したがって、百日ゼキの予防接種もすんだことになります。

・来年小学校へ入学する児童は、来年3月までに、種痘（2期）とジフテリヤ（3期）の予防接種を必ず受けてください。

ポリオの生ワクチンを投与

9月9日から　該当の乳幼児は必ず

東・西保健所では、ことし上半期三回目のポリオの生ワクチンの投与を行ないますので、該当者は必ず受けてください。

▽日時と場所

・東保健所管内

九月九日（月）白島、牛田、段原、矢賀各小学校　十日（火）吉島、尾長、中島、中山各小学校　十一日（水）青崎、袋町、荒神町大洲各小学校　十二日（木）皆実町、仁保、楠那各小学校　十三日（金）宇品、宇品東、大河、元宇品各小学校　十六日（月）千田比治山、竹屋、戸坂各小学校　十七日（火）似島保育園。時間は、いずれも午後二時から四時まで（似島保育園は一時～二時）

・西保健所管内

九月九日（月）本川小　十日（火）天満小　十一日（水）三篠小　十二日（木）広瀬小　十三日（金）己斐小　十六日（月）古田小　十七日（火）草津小　十八日（水）大芝小　十九日（木）神崎小　二十日（金）江波小　二十三日（月）舟入小　二十五日（水）観音小　二十六日（木）南観音小　二十七日（金）井の口小。時間はいずれも午前十時三十分から十一時三十分まで。

▽投与対象者

・昭和三十七年十二月一日から三十八年二月二十八日までに生まれた乳児

・昭和二十四年四月一日から三十七年十一月三十日までに生まれたもので、まだ一回ものんでいない乳幼児

・昭和三十六年夏にポリオの生ワクチンの投与を受け、かつ、ソークワクチンを三回接種したもので昭和三十七年春と昭和三十八年春の投与のときのぞかれた乳幼児

▽ワクチンの種類

シロップ状、I・II型混合ワクチン

▽ワクチンの投与量

ひとり一回1cc

▽つぎに該当する乳幼児には投与しません

・発熱や下痢などをしている場合

・重い結核や心臓血管系の病気にかかっている場合

・病後で衰弱している場合

・種痘後二週間たっていない場合

・そのほか、医師が投与すべきでないと認めた場合

▽料金　無料

▽投与当日は、母子手帳を持ってくること

なお、西保健所では、このたびの生ワクチン投与のさい、同じ場所で、午後一時から五時まで、三歳児の検診を行ないますのでお受けください。

対象者は、昭和三十四年十月一日から三十五年九月三十日までに生まれた幼児です。

昭和二十九年九月一日以前に交付を受けた身体障害者手帳をお持ちの人は、ことしの九月一日から来年の三月三十一日までのあいだに、新しい手帳にとりかえてください。

身体障害者手帳の更新

九月一日～来年三月三十一日

該当者

・手帳の住所と現住所がちがっている人

・市外から転入し、手帳の居住地変更届がすんでいない人

・死亡者や市外転出者の手帳をもっている人

・結婚などによって手帳の氏名が変わっている人

・手帳をなくしたり、破損したりした人

には、くわしいことを後日お知らせしますが、つぎのような人は、いそいで福祉事務所第五保護係へおいでください。

「老人福祉法」を制定

健全で安らかな生活を　こんごも、豊かな経験を社会のために

9月15日は「老人の日」

日本国民の平均寿命は、年ごとに伸び、いまや老齢人口は八百九十万人に達し、わが国人口の一割をこえようとしています。この事実は、老人問題の重要性がこんごますます高くなることを示しているといえましょう。

この時に当たって、さる八月一日に「老人福祉法」が制定され、老人問題に対する指針が定められたことは、こんごの老人福祉の対策に大きく貢献するものと期待されます。

そこで、この「老人福祉法」とはどんな法律か、そのあらましを紹介してみましょう。

まず、この法律の制定のネライとして、老人の心身の健康を保つことと、生活の安定のために必要な処置をとって、老人の福祉をはかることをうたっております。

つぎに、この法律の基本的なありかたとして、老人はその長い人生を社会の進歩と発展に尽してきた人として敬愛され、健全で安らかな生活が保障されることをかかげるとともに、老人には、つねに心身の健康を保って、その知識と経験を社会に役立たせるように努めてもらうことを望んでいます。

そして、老人は本人の希望と能力に応じ、適当な仕事に従事する機会や、その他の社会的活動に参加する機会を与えられるようにするとしており、このような老人福祉の基本的なありかたは、国と市町村の努力と責任によって実現されなければならないことを明確にしています。

また、国民のあいだに、ひろく老人の福祉についての関心と理解を深めるため、毎年九月十五日を「老人の日」として、国と市町村は、この日の趣旨にふさわしい事業を実施するよう定めました。

さらに、この法律は、老人の福祉を具体的に実施する方策として老人の健康診査の実施、養護老人ホーム、特別養護老人ホームへの収容、老人家庭奉仕員の派遣、そのほか老人に対するレクリェーションなどの実施、老人クラブ等に対する適当な援助をするよう努めなければならないことを規定しています。

さて、このようにして、こんごの老人福祉についての一応のメドがついたわけですが、きたる九月十五日の「老人の日」から同月二十一日までの七日間は、「老人福祉週間」として、この法律の趣旨にのっとったいろいろの行事が行なわれます。

わたくしたちは、これらの行事をつうじて、老人も若い人もおたがいに話し合い、おたがいの立場を理解し、尊重し合って協力するように努めたいものです。

そうして、これを機会に、若い人たちには、敬老の意義を理解していただき、おとしよりの人たちには、年齢とともに生ずる心身の変化を自覚して、社会の移り変わりに順応するよう努力されるとともに、豊かな経験を生かして、余生を社会のために積極的に役立たせていただくように、自主的な生活を送るための一里塚として「老人の日」と「老人福祉週間」をすごしていただきたいものです。

◇　◇

固定資産税、市・県民税

年の中途で、家を売ったり、市外へ転出したときの納税は

・年の中途で、家や土地を売った場合の固定資産税は

固定資産税は、一月一日現在の所有者にその年分がかかることになっています。

たとえば、昭和三十八年一月一日現在、あなたが広島市に家をもっておられたならば、その年の固定資産税はあなたにかかることになり、たとえ、その家を三十八年中に他の人に売られても、その税金は、売主のあなたが全額納められることになります。

・市外へ転出した場合の市・県民税は

市・県民税は、一月一日現在住んでいる市町村で、前年の収入に対してかけられます。

たとえば、あなたが昭和三十八年一月一日現在、広島市に住んでおられたならば、その年の市・県民税は広島市でかかることになりますので、たとえ、その年の中途で他の市町村へ転出されても、三十八年度の税金は、全額広島市へ納められることになります。したがって、転出先の市町村では、三十八年度の市・県民税はかからないわけです。

・サラリーマンが退職した場合や転勤した場合の市・県民税は

サラリーマンは、月給から市・県民税と所得税を差し引かれています。市・県民税は、前年の総所得の金額から算出した税額を十等分して、その年の六月から翌年の三月までの給料から毎月差し引かれます。

かりに、あなたが昭和三十八年の十月末に退職されるか、転勤されるかしたとしましょう。このときには、十一月分以降の給料から差し引かれる予定であった市・県民税は残ることになります。したがって、その場合には、原則として、一般の納税者と同じように納税通知書によってその残額を納めていただくことになります。

ただし、転勤の場合は、そのことを新しい職場をつうじて申し出られたならば、その職場での給料からこれまでと同じように、毎月差し引くこともできます。

動く市民相談室

とき／9月27日（金）
午前9時30分～正午
古田町田方農協前で
午後1時30分～3時30分
古田町山田倉庫前で

くらしをつなぐパイプ

1日総合相談室

第3回　10月18日（金）
午前10時～午後4時

ところ／中電・電気センター2階
参　加／市内の各相談機関

どんなことでも一度に聞ける

原爆被爆者健康管理所の電話番号は

市役所の原対課から「被爆者健康手帳の更新と健康診断のお知らせ」と書いた封筒を、被爆者のみなさんのお宅へ届けましたが、その封筒の下に書いてあった原爆被爆者健康管理所の電話番号四一－三九六三は、四一－八九九一～二に変わりました。

41－8991～2に変わりました

シ尿の汲取りは　千田清掃事務所か許可業者へ

本紙5月号で、シ尿取扱い連絡所のことをお知らせしましたが、そのご、この取扱い連絡所に連絡することはいろいろな面で不便な点があることがわかりました。

そこで、シ尿の取扱いについては、これまでどおり市役所の許可した下の表にある51の営業所か市役所の千田清掃事務所（電話41—5475）へ直接ご連絡ください。

シ尿の汲取り手数料は、1リットルにつき1円です。

業者が手数料を受け取るときには、汲取り数量、手数料の額、営業所名を明記した汲取り従業員の印のある領収書をお渡しすることになっていますので、必ず受け取ってください。

なお、シ尿の汲取りについてのご意見やご要望は、千田清掃事務所か市役所の清掃課へお寄せください。

営業所名	所在地	電話	営業所名	所在地	電話
関西営業所	南段原町703	61—4771	山陽営業所	富士見町15の12	41—3986
段原〃	南段原町739の1	61—4662	平塚〃	平塚町322	
日の出〃	段原日の出町522		千田〃	南千田町1,092	41—4317
松岡〃	段原新町310	61—9580	舟入〃	舟入川口町426	31—8270
東雲〃	東雲町1,752	61—8952	観音〃	南観音町3丁目	31—8619
		61—6882	高山〃	南観音町3丁目824	31—4572
アサノ〃	旭町249	51—1639	三和〃	南観音町1,348	
中央〃	皆実町1丁目50	51—1379	谷〃	東観音町2丁目251	
皆実町〃	皆実町1丁目1,888	51—4701	吉島〃	吉島本町822	51—4701
大洲〃	南蟹屋町489	(呼) 61—8072	中国〃	西観音町2丁目282	31—0398
毎日〃	霞町89		小島〃	吉島羽衣町2丁目142	
太陽〃	皆実町2丁目801	51—2047	共和〃	南観音町721	51—4563
浪速〃	宇品町1,134	51—5908	朝日〃	舟入幸町335	31—5948
青葉〃	皆実町3丁目962	(呼) 31—9920			31—2403
若草〃	宇品町17丁目111	(呼) 41—6756	吉島朝日〃	〃	〃
宇品〃	宇品町17丁目111		横川朝日〃	〃	〃
(豊)〃	皆実町3丁目1,035	(呼) 51—7606	第一〃	己斐町	(呼) 31—9920
吉田〃	宇品町8丁目177	51—1076	デルタ〃	白島西中町70	21—0348
大南〃	宇品町970の25	51—6818	大和〃	白島西中町68の1	21—5073
カープ〃	宇品町6丁目327	51—1837	三篠〃	安佐郡祇園町長束	
南部〃	宇品町8丁目177	51—7721	勢越〃	基町東区33	21—5073
日の丸〃	南千田町1,075	41—9972	博愛基町〃	基町北区586	21—6352
花本〃	南竹屋町219	41—7031	博愛松原町〃	松原町1,065	61—2470
相互〃	南竹屋町272	41—0574	基町〃	若草町市営住宅5の8	51—4701
南海〃	昭和町565	41—7157	新興〃	西観音町2丁目471	31—5371
中田〃	平塚町17	41—4359	博愛昭和町〃	昭和町406	41—9864
富士〃	薬研堀22	41—7489			

お気軽にご利用を　東・西の公益質屋

市役所では、みなさんの小口金融の相談所として、「公益質屋」を東・西の二か所に設けています。

利用されたい人は、適当な質物と米穀通帳をお持ちのうえ、お気軽においでください。

場所／東公益質屋（市内稲荷町八二番地の六　電話六二一〇三三三）西公益質屋（市内天満町一九二番地の一　電話三二－五七四五）

貸付けの利率／月三分　貸付けの期間／四か月　貸付けの限度／一※口二万円、一世帯五万円　取扱い時間／平日（火～土）午前十一時から午後八時まで　日曜日午前八時三十分から午後十二時三十分まで。

休日は、月曜日、国民祝日、年末年始（十二月三十一日から一月五日まで）

なお、公益質屋についておたずねになりたいことがありましたら直接、それぞれの公益質屋か市役所の援護課へご連絡ください。

みんなにめいわくをかけないように

飼い犬の管理を完全に
ふん便の処理は飼い主の責任

最近、犬による被害は目に余るものがあります。郵便集配人や新聞配達の少年にかみついたり、道路や公園にふん便をしたりして困るという苦情などがたえません。

飼い犬の取締りについては、狂犬病予防法と県の条例でその管理の基準が決められていますが、飼い主は、この中でもとくにつぎのことがらをじゅうぶん理解のうえ一般の人たちがめいわくしないようご協力をお願いします。

▼飼い犬は、年一回の登録と春秋二回の狂犬病予防注射を毎年必ず受けてください。

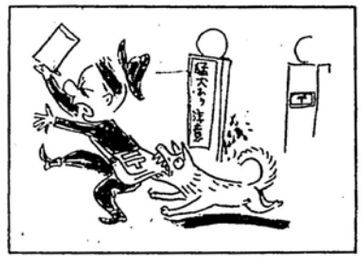

狂犬病は、ほかの伝染病以上におそろしい病気で、これを防ぐには、飼い犬に予防注射をするしかないのです。

▼飼い犬は、つなぐか、収容しておくかの方法によって、人畜に危害を加えないように管理してください。

昨年一年間に、犬にかまれたという届出が二百六十四件ありましたが、その八十三パーセントが飼い犬による被害でした。家族にはよくなついているかわいい犬でも他人には畜生の本性をあらわすことがあります。「うちの犬に限って、人をかんだりするようなことはしない」という安易な気持ちを持つことは危険です。

▼道路や公園、そのほかの公共の場所を、飼い犬のふん便によって汚さないようにしてください。

飼い犬のふん便などの始末は、飼い主の責任です。また、不用になった犬は東保健所へつれてきてください。特別の事情のあるときは、連絡してもらえば受け取りにまいります。

▼飼い犬が人をかんだときは、その飼い主はすぐに東保健所へ届けるとともに、獣医師の検診を受けて、その結果も保健所に届けてください。

▼かみぐせのある犬には口輪をはめてください。

軽犯罪法でも、人畜に危害を加えるくせのある犬を放してはいけないことになっています。

また一般市民の人たちはつぎのことに注意してください。▼野犬が庭先などへはいってきても、一時的な同情でエサをやったり、未登録のままで飼ったりしないでください。

保健所から野犬狩りに行ったとき、故意に逃がしたり、かくしたりする人がよくありますが、狂犬病予防の主旨をじゅうぶん理解していただき、野犬狩りには、むしろ進んでご協力をお願いしたいと思います。

十月一日から
必ず狂犬病予防注射を

ことし二回目の狂犬病予防注射を行ないますので、該当者は必ず受けてください。期日と場所はつぎのとおりです。（十月八日以降は十月号に掲載）

十月一日（火）淵崎西福寺　市立商高前　楠那小　大河小　二日（水）中島小　吉島青年会館　吉島新町保育園　市似島出張所　三日（木）本川公園　神崎小　榎町公園　広瀬小　四日（金）市中山出張所　矢賀小　尾長小　鉄道病院西側　七日（月）江波小　舟入病院　舟入南町公園　市舟入出張所

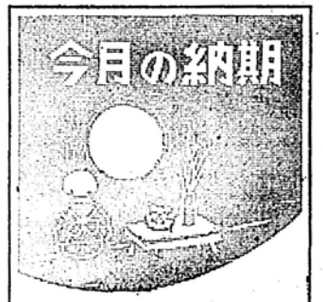

固定資産税（3期分）
納付期限は9月30日まで

広報板

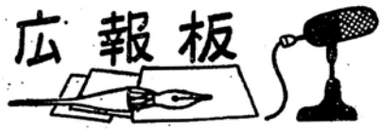

心配ごと相談は毎週火曜日に

心配ごと、困りごとなどがある人は、ご遠慮なく「心配ごと相談所」へおいでください。

相談は無料です。ご相談になったことは絶対秘密を守りますので、ほかへもれることは決してありません。

相談日／毎週火曜日　午前8時30分から午後5時まで。（受け付け時間は午後3時まで）

ところ／市役所千田町庁舎（市内千田町3丁目電鉄本社前　電話41－1768）

9月13日に園芸教室

市役所の園芸指導所では、花の愛好家のために、つぎのとおり、園芸教室を開きますので、多数ご参加くださるようお待ちしております。

とき／9月13日午後1時30分から

ところ／広島市園芸指導所（市内庚午北町12丁目　電話31－6251）

内容／①「花の球根の植えかた、草花のたねまきの仕かた、草花の管理の仕かた」②「観葉植物の秋の手入れと冬の管理について」

申込み方法／希望者は、ハガキか電話で園芸指導所へ申し込んでください。

9月20日～10月20日美術刀剣の展示会

広島城郷土館では、9月20日から10月20日まで、「美術刀剣の展示会」を開催します。みなさんのご来場をお待ちします。

おもな展示品は、備中の国青江太刀、周防の国満久太刀、山城の国信国太刀、備前の国古備前太刀などですが、そのほかにも、たくさんの美術刀剣を展示します。

昭和38年9月1日
第159号
編集発行　市内国泰寺町39番地　広島市広報室広報課（電話代表41－1111）
印刷　市内河原町1番地の2　旭印刷株式会社

人口と世帯

人口	491,105
男	245,189
女	245,916
世帯	144,697

（7月31日現在）

広島市政と市民

生産の秋

ヒロシマは空を飛び
ヒロシマは海を行き
ヒロシマは地を走る

ヒロシマは羽ばたき
ヒロシマはうなり
ヒロシマはそそり立つ

ヒロシマは脈うち
ヒロシマはいぶき
ヒロシマはこだまする

ああ、産都
ヒロシマの
第二の誕生！

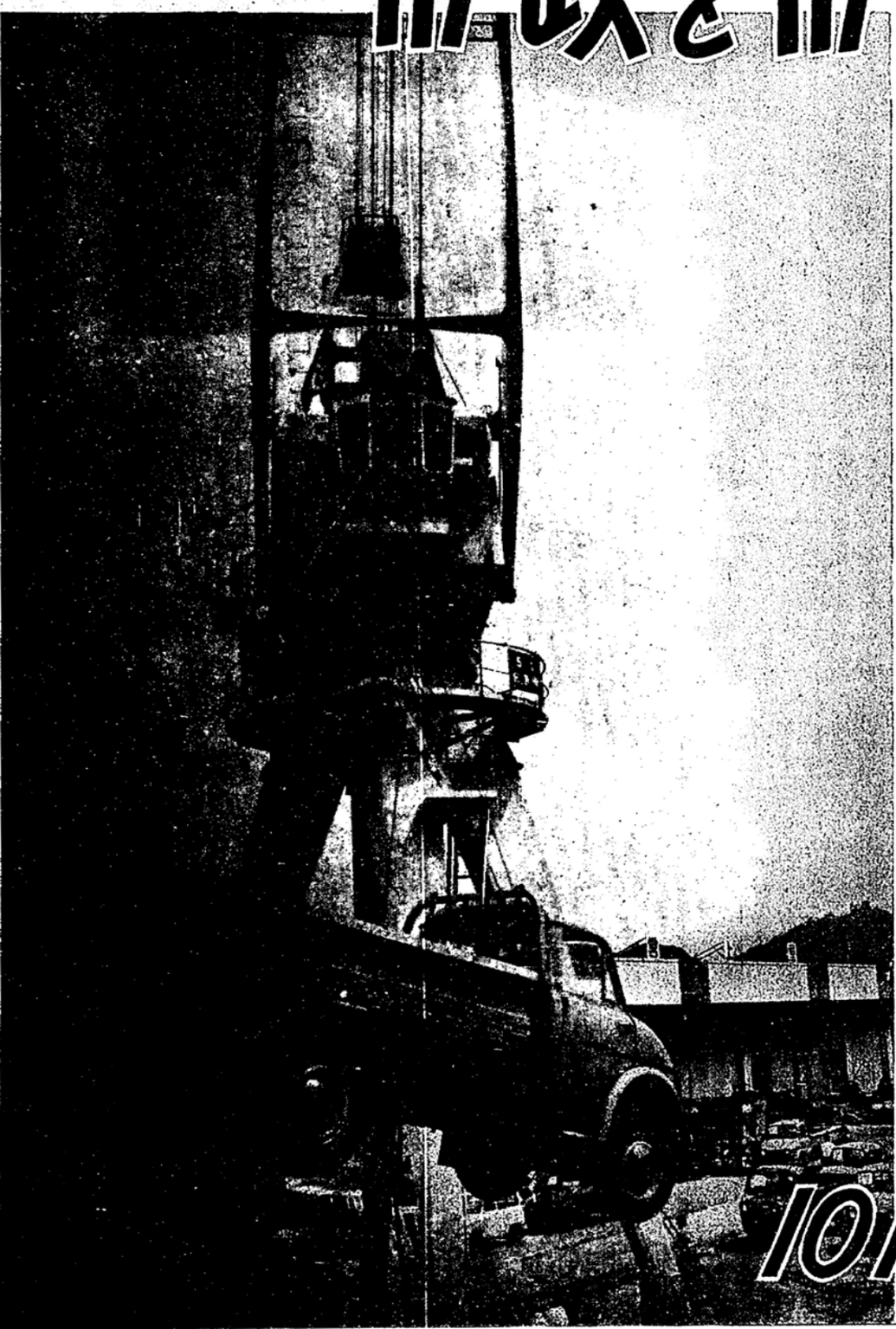

このたび、広島港二万トンバースに沖縄と広島を結ぶ定期船が着くことになりました！写真は、沖縄向け自動車の積み荷作業風景

10月号

清掃課長に聞く　清掃改善運動の問題点

ゴミの減量にくふうと注意を

衛生的で持ち運びできるゴミ容器に

しおたくしたんのお力ぞえをれいにしてゆかなければなりません。それにはゴミを処理するということが必要となってきます。

ところで、年々ふえるゴミをどう処理するか、これは、各都市の大きな悩みになっています。

市役所でも、このゴミ処理をいかにスムースに掃改善運動がようやく軌道にのってきました。

得て、昨年度から始めた清

とはいっても、まだじゅうぶん徹底されていないむきもあるようです。ここでいま一度、この清掃改善運動をめぐるいろんな問題点を引き出して、清掃課長に答えてもらいました。

衛生的で持ち運びできる容器は、ゴミの収集作業の一歩を高めます

—ゴミは出すものでなく、出るものですから、それを少なくしろといっても無理ではないですか。

清掃課長　生活ていどが高くなるにつれて、ゴミの量が多くなるのはやむをえないことです。だから出るゴミを出すなとは申しませんただ、お願いしたいのは、整理しながら捨ててもらいたいのです。出るゴミを全部ゴミ容器に投げ込まないで、できるだけ燃えるものは燃やし、埋められるものは埋め売れるものは売る。こうして整理してもなお残るものだけを出すようにしてもらえば、ゴミ容器の中のゴミはうんと減るはずです。

—たしかにそのとおりでしょうそのように気を配って捨てるとしても、ホゴ紙を燃やすフロがない埋める場所もないという家庭は多いですよ。

清掃課長　なにがなんでも量を減らしてくださいと言っているのでなく、できるだけ自分の家で処分できるものは処分していただくとして、どうしても処分できないものは出していただいてけっこうですだからといって、なにもかもゴミ容器の中に押し込まれてよいということではなく、燃えるものや台所から出るゴミだけを容器に入れてもらって、燃えないものや燃えないものは別により出していただくようお願いしているのです。

アキカンやガラスの破片などの燃えないものやフロ場の灰などは東雲や吉島のゴミ焼却場に持って行っても燃えるものでもないし、余分の手間をかけるだけです。だから、別により出して置いていただいて、ゴミとは別に集めることにしております。

—ところが、ゴミだけは集めてゆくが、アキカンなどは残してとってくれませんよ。

清掃課長　とらないのではなくて集める日を別にしているのです。ゴミは週一回とっておりますが、アキカンなどは月に一回以上第三水曜日の午後にというように、地区の人と話し合いのうえで日を決めてとることにしておりますのでごめんどうとは思いますが、その日に出していただきたいのです。

—むかしから使ってきたゴミ箱ですが、コンクリート製のしっかりしたものであれば、けっこうではないですか。

清掃課長　ゴミ容器をバケツ式のものに改めていただくようおすすめしている理由は、いろいろありますが、いままでのものは第一衛生的でありません。

—いや、ポリエチレン製のゴミ容器にしたら、かえってウジがわいて困っている。もっと衛生面を考えた方法をとってもらいたいと思います。

清掃課長　その逆ではありませんか。いままでのゴミ箱ですと、ハエが自由に出入りして、ハエがふえるのにかっこうの場所になっておりましたが、それにひきかえ、キッチリしたフタのついたポリエチレン製などの容器ですと、フタで密閉できますので、ハエがわくのを防ぐことができます。

—しかし、この容器には台所から出るゴミを入れるので、底に水がたまり、夏などには、むれてくさくなり、とても台所に置いておけませんよ。

清掃課長　それには、ちょっとした注意とくふうによって正しい使いかたをしていただかないと効果がうすれます。たとえば、容器の底に古新聞紙を敷いておくとか、野菜クズなどは、流しのゴミ受け皿からそのままうつさないで、よく水を切って古新聞紙などで包んでから容器に入れるとか、また、ゴミのあいだに時々DDTなどをふりかけ、フタはいつもキチッとしめておくとか、ゴミをつぶしたあとをきれいに洗い落すとかしていただけば、いっそう効果的ですでに改善された地区のかたがたから、たしかにハエが少なくなったという声を多く聞いています。これも一斉だけ改善したのでは、近所から飛んできますから、やはり地区でまとまって改善することがたいせつでしょう。

—先日、北海道に旅行した友人が、札幌市では通路にゴミ箱らしいものがなく、実にすがすがしい気分になったが、広島でも、この際、思いきって路上からコンクリートのゴミ箱を一掃すべきだと言っておりましたが……。

清掃課長　全面的に賛成ですね。新しいゴミ容器に切り替えられるようおすすめしているねらいのひとつには、路上からゴミ箱をなくして、通路を広く使い、きれいな通りにしようという点もあるわけですから、新しい容器にかえられたときは、古いゴミ箱を道路からのけていただくようお願いしております。

—そうはいっても、使い道もないコンクリートのゴミ箱を裏の狭いところに持ち込んでも、シャマになるだけですよ。

清掃課長　この利用法もいろいろくふうできると思います。たとえば、土を入れて花を植えるとか、木炭入れに使うとか、アキカンやガラスの破片などを収集日まで入れておくとか、いろいろあると思います。しかし、置き場所がなくてお困りの人がありましたら、町内でまとめて申し出ていただけば市役所のほうで始末します。

—一週間に一回の収集では、容器からゴミがあふれてしまって、ネズミやゴキブリのエサになり、ハエのたまり場になってしまいます。

清掃課長　いままでの通路においてあったゴミ箱ですと、フタがしまらないほどゴミが盛りあがっていても、たいして気にならなかったのですが、新しい容器ですと、フタをしめておかないと意味がない。そこで、さきほど申しましたように、なにもかも投げ込まないで整理して入れる。そうすれば当然ゴミの量が少なくなるわけですだが、場合によっては多く出ることもあるでしょう。ですから、少し大きめの容器を備えられるといいのではないでしょうか。たとえば四人世帯ですと、計算では三十五リットルのものでよいわけですが、四十五リットルのものを使われれば、普通あふれるということはないでしょう

—補助金は、新しい容器を買った家に一百円ずつ割りもどしがあるわけですか。

清掃課長　この補助金を出すことを決めた考えかたには、個人に割りもどすということから出発したのではありません。清掃改善のためには、なかには容器を買いにくいという家庭があって、町内全部がまとまらないという事情も起こっているでしょう。また、町内で共用のゴミ容器を買う場合もあるでしょう。そのほか、清掃改善事業をやるとなるとなにかと臨時費がかかる。それを全部町内で負担するというのもむずかしいでしょうから、それは補助金を出しましょうということで、対象世帯一世帯について一百円の割合いの補助金を個人あてにでなく、その地区に出すことにしております。ですから、補助金は、地区の清掃改善にもっとも適する使い道を地区のみなさんがたでお話し合いのうえ決めていただいております。

—わたしの町内も、さきほどからの清掃改善地区の条件に合致したものができあがっているはずですが、その扱いを受けていないのですよ。

清掃課長　そういう地区については、ゴミ集めにまわるときにじゅうぶん気をつけてはおりますが、清掃改善によみ切られたときにはすぐに地区の代表者から市役所のほうに申し出ていただきたいと思います。なお、この際お願いしておきたいのは、一世帯でも二世帯でもよい新しい容器に替えようかと思い立たれたときは、まず市役所にご相談いただきたい

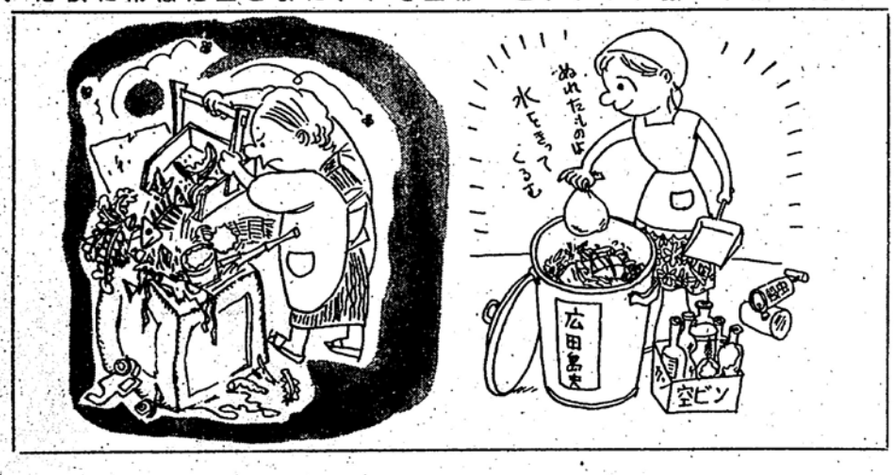

—そういう清掃改善地区はどのくらいできておりますか。

清掃課長　市役所がゴミを集めにまわっている世帯は、全部で十万世帯あるのですが、清掃改善世帯

清掃改善地区　五十世帯以上まとまって

まず、清掃課へご相談を

—バケツ式のゴミ容器だとゴミ集めの作業が能率的になるとのことですが、そう早くなるとも思えませんがね。

清掃課長　いや、うんとちがいます。コンクリート製のゴミ箱ですと、スコップと大きな竹カゴを持ち歩いて、いったん竹カゴにとり出してからでないと車に積めないバケツ式の容器だとゴミを入れたまま車まで運べます。器材もいらないし手間もはぶけ、たいへん助かっております。清掃改善地区はいまのところ七日に一回集めておりますが、全世帯に改善運動が普及すれば、五日に一回はとれるようになると思います。

—その清掃改善地区ですが、ゴミ容器を新しいものに替えればよいわけですか。

清掃課長　これは、さきほどからいろいろ申しておりますように、ゴミ収集の合理化に積極的に協力してくださる地区のことです。具体的に申しますと、まず、ゴミ容器の持ち運びが自由にでき、密閉できるフタをした衛生的なものに改めること、コンクリート製などの古いゴミ箱を路上からのぞくこと、できるだけ自分の家でゴミを処分してゴミ容器の中のゴミを少なくすること、燃えないものや燃えがらをよりわけておくこと、以上のことがらを五十世帯以上が一区域となって、まとまって行なっていただく地区のことです。この地区については、一週間に一回毎週月曜日の十一時というように、地区の人との話し合いのうえで、日時を決めてゴミを集めております。また、この改善事業を円滑に普及していくため、改善地区に対して二百円に対象世帯数をかけた額を補助金として出しております

—容器を改善し、ゴミの減量や選別をしている世帯を全部合わせると、町内では五十世帯をこえると思っているのですが、決まった日にとりにきてくれませんよ。

清掃課長　これには、改善世帯が一区画に五十世帯以上がまとまっていることを条件にしておりますあちこちに一軒、こちらに一軒では作業に困るわけです。

は、ことし三月には一万二千世帯に過ぎなかったものが、半年たったいまでは六万世帯におよんでおります。問題が台所に直結した切実なものであるだけに、市民のみなさんが積極的にご協力くださってほんとうに感謝しております。これにこたえるべく、五十九台の清掃車をフルに運転し、二百五十人の作業員が走りまわっています。

―ところで、市役所ではゴミ容器を改善しない地区のゴミはとらないことにするそうな、という話を聞きましたが事実ですか。

清掃課長　そういうことはありません。清掃改善地区とそれ以外の一般収集地区の二本建てのゴミ収集計画で収集してはおりますが……。改善地区は七日ごとを崩さないよう休日収集も行なっており、一方、一般収集地区については、改善地区とちがって、別に収集日を決めてはおりませんが、一週間に一回という目標で進めております。

―しかしね、すぐそのカドまできておりながら、コンクリートのゴミ箱の家のはとらずに行ってしまいますよ。

清掃課長　バケツ式の容器の場合は、フタをとって車にうつすだけですが、ゴミ箱の場合はスコップと竹カゴがいる。作業のやりかたがちがうわけですから、どうしても別の作業班でやることになり、日もちがってくるわけです。だから、ここまできたのだからついでにというわけにはいかないのです。

―「市民の協力を…」といわれると、なんだか市民のほうに責任がおしつけられているような気がしてくるのですが…。

清掃課長　ゴミ処理の問題は、道路や樹をつくるのとは違って、市民のみなさんのひとりひとりが関心とくふうを寄せてくださることによってただちに経費を節約することができるという性格のものです。「ゴミの減量」、「ゴミの選別」、「ゴミ容器の改善」によって、収集するゴミの量が減り、また、手間がはぶけるわけです。だから、その分だけ作業員も清掃車も浮いてくるという勘定になりますが、それを減らさずにそのまま動かせば、それだけ収集回数をふやすことができ、目標の五日ごとも可能になってくるわけです。ですから、市役所のほうだけが助かるという問題でなく、それは市民のみなさんの生活の中に帰ってゆくことなんです。そういうことは市役所がやることだと言われるかも知れませんが、市役所がやるということは、結局は税金でやるということなのであって、それは市民のみなさんの負担にかかってゆくことです。より少ない負担でより高い効果を―ゴミ容器のゴミの中からアキカンひとつをつまみ出す、そのていどのほんのちょっとした注意とくふうを―こういった性質のご協力をお願いしているのが、この清掃改善運動であることをご理解いただきたいと思います。

吉島ゴミ焼却場（中清掃事務所）

目でとらえる〝伸びゆく広島〟

9月から毎週土曜日

「産業観光バス」へどうぞ

市役所では、市観光協会とタイアップして、この秋の観光シーズンから、主要産業施設を見学する「産業観光バス」を定期的に走らせることにしました。

これは、市内の名所、旧跡をめぐる観光バスとは別に、市内や隣接町村の産業施設を見学して〝伸びゆく広島の産業〟を知ってもらおうと計画されたものです。

市民のみなさんも、大いに利用していただくとともに、親せきの人や友人などが広島においでになったときは、ぜひご案内くださるようお願いします。

このバスは、九月から毎週土曜日の午後一時半にバスセンターから発車し、約三時間の予定で定められたそれぞれのコースをまわります。料金は百五十円。コースにはつぎの四組があります。

◇第一土曜日　キリンビール―中国新聞社◇第二土曜日　縮景園―東洋工業◇第三土曜日　広島電球―中電・電気センター◇第四土曜日　マルニ木工―中国醸造

インチキ業者にご用心
消火器は必ず検定品を

火事を消すのは最初の五分間といわれるほど、初期消火、つまり早く見つけて、早く消すということがたいせつです。

昨年は、三百六件の火災のうち約半数がボヤですんでいます。これは、火が小さいうちに早く見つけたため、小型消火器で消しとめられたという例がほとんどでしたいわば、消火器は初期消火の千両役者ともいえるでしょう。

消防法では、このような初期消火の重要性から、学校、工場、事業所、興行場、アパートなど、一定の基準以上の防火対象物には、必ず消火器を設けなければならないことを定めています。

ところで、最近、インチキ業者が横行し、消火器のサギ的販売が相ついで発生しています。消防局でその真相を調査したところ、これらの悪徳業者のほとんどが「消防署がお宅へ消火器を置くようにと言ったから、この消火器を買いなさい」と言って、消防署の名をかたって売りつけたり、消火器の薬液をとりかえたりしているのが実情でした。

そこで、みなさんがこのようなインチキ業者にひっかからないようにしていただくため、つぎのことに注意してください。

①業者が消防署の命令だといってくるのは偽りです。もし、そのような業者が現われたときは、すぐ消防局予防課（四一―九二六一）へ連絡してください。

②信用のある業者が取り扱っている消火器や薬液には、消防研究所の検定マークが配入されていますので、このマークをよく確かめてください。

③薬液のつめ替えをするときは、必ず立ち合って、不良品と取り替えはしないか、水を入れるだけですませはしないか、などをよく確かめてください。

大きかった親善旅行の成果
広島の高校生が体験したホノルル生活

さる八月十日に、広島市との姉妹都市ホノルル市へ、親善使節として派遣された高校生の一行八人は、八月二十九日、無事帰ってきました。ホノルル市には一週間滞在し分宿生活を送り、若い人たちらとじかに触れ合ってお互いに理解し、姉妹都市の親善を深めてきました。

そこで、使節団の一員として参加した高祖君と伊藤さんのおふたりに、ホノルル体験記を書いてもらいました。

―ブレイズデル、ホノルル市長を囲んで―

むかって右から深崎団長、長尾、田原、土井（美）、ブレイズデル市長、伊藤、土井（万）、高祖、平松のみなさん

異国での日の丸に感動
学びたい親子の強い信頼関係

広島学院二年
高祖敏明

アロハのハワイへの親善旅行。一週間という短かい期間だったがそのあいだに学んだことは非常に貴重だと思う。その中から一部を選んでお話ししよう。

町をまわると、州庁、市庁はもちろん、少しでも政治と関係のあるところでは、星条旗がひるがえっている。また、ちょっと大きな集会や屋食会などでは、旗の前で全員が誇りをもって国歌を合唱する。これを見ているとほんとうに感動し、アメリカ人の国に対するおさえがたい愛を感じずにはおれなかった。

ホノルルを発つ日、日本総領事館で、澄んだ青をバックに、白地に赤がくっきりとはえた日の丸を仰いだ時、また、空港で各国の国旗にまじって、その中でもとくに美しかった日の丸の姿を凝視した時、なつかしみに似た感情がわき日本を強く意識し、うれしかった。

その他、ホノルルの人は、自分の職業、学校への誇りもたいへん強い。民主主義の生み出したよい点だと思う。

つぎは家庭のふんい気のなごやかさ。うらやましく思った。

ホノルルでは、親子は互いに理解しあい、もっとも親密な人間としての信頼に満ちている。家庭内車内、どこでも自分の考えや見たり聞いたりしたこと、また、社会上の話題などについて、まじめに話し合う。話すばかりでなく、相手の意見をうながし、発言させる親も子どものそういうやりとりが楽しいらしく、喜んで耳をかし意見をのべる。しかし、行動などで意見が対立すると、親は冷静に子どもの言い分を聞き、それから理由をあげて判断する。子どもは納得して、その決断にピタッと従う。親の権利を認め、親への大きな信頼があるからだろう。真の家庭だと思う。

おおげさに言って、日本人には道徳的な根底がしっかりしていないのではないかと思う。しかし、日本はこれからの国だ。ぼくはこれらの体験を、これからの人生に取り入れて生かしてゆきたい。

社会人の自覚を持つ高校生
質素で堅実な生活

広大付属高校二年
伊藤茂代

ホノルル市役所にわたしを出迎えたジョージ家の子どもたちは、もうふたつも三つも年上のような顔をしている。ハワイの高校生はみんなおとなのようだ、と人から聞いた話を思い出して、「ははんなるほどな」と思った。しかし、家庭における彼らの話しぶりや仕ぐさなどを見ていると、まだまだ子どもという点をいくらも発見した。彼らがそう見えるのは、外において人と対する時の態度がよくできているからだと思う。社会人という自覚が強いからであろう。

家の中でもふたりの女の子はよくケンカをした。そんな時、最後にどうにかしようとして動くのは母親であった。それも怒ったりするのでなく、なにかよその子どものケンカの仲裁という感じであった。「仲なおりしたほうがいいのじゃあない？、でもお好きなようにどうぞ」―とんな調子である。

わたしのいた町はホノルルから山をひとつ越えたカイルアというハワイ全島で三番目に大きな都市であった。セルフデパートが少なくとも六つはあった。それがみなガッチリとした大きな構えの一階建てである。ハワイ人は、他の都市のように混雑になるのをいやがり、上に伸びる建物を避けるのだそうである。買物をする時は、全部のデパートを歩いて、決して高い物には手を出さない。安い物を数多く買うのである。これは、とくに衣料品、しかも普段着についていえる。このようなことからわかるように、ハワイの人はすごく質素であった。しかし、家に直接関係のある家具とか台所用品にはとてもお金をかけているようであった。実際、わたしのいた家にはドライヤー、皿洗い器、バーベキューまであった。生活を楽しむにはまず家を建てて、それから身のまわり品という順序に進めているようであった。

そんな点、わたしの家庭内において、「これはおかしいなあ」ということがいまどんどん出てきている。

必ず薬局、薬店で
―◇―
余分な量をのまないように

ことしも十月十四日から二十日まで、「薬と健康の週間」が行なわれます。これは、この週間を機会に、みなさんに薬の正しい扱いかたを知っていただくために設けられたものです。

そこで、じょうずな薬の買いかたやのみかたなどを簡単にお話しましょう。

◇じょうずな買いかた

・必ず薬局か薬店で買うこと

医薬品は許可された薬者でないと販売できません。街頭に並べてあるものや雑貨屋などのものは違反ですから、買わないようにしてください。

・包装の古くなっているものや封を切ってあるものは買わないこと

・商業広告の中には、誇大なものもあるのでむやみに信用しないこと

・あまり安いものを買わないこと

最近では不当な乱売競争が激しくなり、責任のないもの（製造会社名、製造番号のないもの）や内容の古いものがかなり出まわってきました。この中には、効能書きと一致しないものもありますので安物買いの銭失いにならないように注意してください。

◇じょうずなのみかた

・余分に薬をのまないこと

一度にたくさんのめば早く薬がきくのだろうとか、回数をふやしてのめばよくきくだろう、というような考えかたはたいへんなあやまりです。こんなことをすると中毒をおこしたり、逆にきかなくなったりすることもありますので、医者や薬剤師などの意見をよく聞き、その意見に従って使用することが肝心です。

・説明書をよく読むこと

薬には必ず効能書きというものがついています。たとえば、その薬ののみかたとか、こんなときにはのんではいけないとか、また、年齢に応じてどのくらいのめばよいとか、こういうことがくわしく書いてありますから、薬を買ったら、まず一番さきにそれらを頭の中に入れておくようにしましょう

・古いもの、中味が変色しているもの、錠剤がこわれているもの、しめっているもの、中味が何の薬かわからないものなどは思いきって捨てること

◇正しい保管の仕かた

・カンなどに入れて湿気の少ないところにおくこと

この場合、お子さんがまんいちまちがってのまれるようなことがあってはたいへんですから、お薬子などがはいっていたカンには入れないでください。

・カゼ薬とか腹薬のような内服薬と外傷などの薬は、なるべく別の箱に入れ、何々薬とはっきり書いておくこと

目をたいせつに、角膜の提供も
十月十日は「目の愛護デー」

十月十日は「目の愛護デー」です。平素から目をだいじにして、病気から守るようにしましょう。

ちょっとした油断から視力を失って生涯を暗い生活の中で過ず結果にでもなれば、それこそたいへんです。目の病気もほかの病気と同じように、早期発見、早期治療ということがもっともたいせつなことです。まんいち、不幸にして視力を失われた人でも、専門医の診断の結果、治療をすれば、視力を回復することができる人も多いそこで、「死後自分の角膜を提供してもよい」というお気持ちの人がありましたら、県立広島病院広島赤十字病院、広大医学部付属病院のいずれかで、献眼登録をして角膜を提供していただきたいと思います。

ことしの「共同募金」ポスター

ことしも十月一日から三十一日まで、「赤い羽根共同募金」が始まります。恵まれない人にしあわせを―"小さい善意"をこの人たちに―市民のみなさんのあたたかいお力ぞえをお願いします。

・広島市の目標額　一千万円（一世帯につき約百円）

・募金の方法

戸別募金／町の世話役、の人のご協力によって行なわれます。

街頭募金／婦人会などのご協力によって、十月一日から十日まで行なわれます。

"赤い羽根"にしあわせを託して
10月1日から共同募金
目標額は一世帯百円

そのほか、無人スタンドも設けます。

集まったお金は、配分委員会で調査したうえ、老人福祉施設、養護施設、母子寮、保育所、盲ろう児施設、精薄児施設民間の社会福祉事業団体などへ配分され建物の改善や補修、そのほかの社会福祉事業資金として、また、生活に困っている人や災害にあった人への見舞金としても使われます。

オリンピックに備えて町をきれいに
十月十九日　体育館で　前年祭の催しにご参加を

一年後に迫ったオリンピック東京大会を成功させるため、ひろくオリンピックに対する正しい理解を深めるとともに、国土を美しくする運動の徹底をはかって、オリンピック開催国にふさわしい環境をつくり、生活態度を向上させようというネライで、「聖火コース国土美国民大行進」が全国的に行なわれます。

広島にも、この行進団が十月十九日に到着しますので、聖火隊の歓迎集会やオリンピック前年祭の催しが開かれます。

市民のみなさんも、これらの催しにふるってご参加ください。

十月十九日

◇午後二時三十分から　県庁前広場で聖火隊の歓迎集会

◇午後三時から五時まで　県立体育館でオリンピック前年祭

この前年祭では、「国土美化の歌」と「オリンピックの歌」の大合唱のうちに、男女中学生による国土美聖火に対する誓いのことばがあり、体操模範演技、オリンピック音頭の舞踊、高校生の鼓笛隊による演奏とドリルなどが催されます。

十月二十日

午前十時から　県庁前広場で聖火隊の送行集会

独身青年に花嫁さんを
ブラジル移住者の将来のために

戦後、広島市から二百八十人の人たちが南米大陸に移住しておられます。これらの人たちは、輝かしい将来への発展を誓いながら元気でがんばっておられますが、中でも青年たちの夢は大きなものがあります。しかし、その青年たちにも共通の悩みがひとつだけあります。それは配偶者の問題です。

ひとりぼっちで、生活の基礎を持たない青年たちに、独立、自営のための援助をしてくれる人はありません。とくにブラジルでは、社会的な信用ということがたいへんやかましいわれています。この意味において、独立期にある移住青年たちは、花嫁移住を強く望んでいるわけです。

現地にも若い女性がいないわけではありませんが、やはり、郷里広島の女性を求める気持ちが強いのです。

現在、ブラジルにいる青年たちは、"花嫁移住"という甘いひびきをもったことばに魅せられているのでなく、将来の発展に結びついた真剣な気持ちで花嫁移住を熱望しています。

くわしいことは、農林課へご相談ください。

十月一日から

必ず狂犬病予防注射を

ことし二回目の狂犬病予防注射が十月一日から行なわれています犬を飼っておられる人は必ず受けてください。期日と場所はつぎのとおりです。（十月七日までは九月号を参照してください）十月八日（火）市役所戸坂出張所　自島公園　牛田公園　牛田小　九日（水）己斐花満前　己斐保育園　唐午貴野神社　古田保育園　十日（木）堀越公園　青崎小　大洲幼稚園　荒神町小　十一日（金）草津小　古田小　唐午巡査派出所　市役所井口出張所　十四日（月）女子商前　段原中　松川町児童公園　比治山小　十五日（火）観音中　金輪島家頭宅　南観音巡査派出所　観音高　十六日（水）新和幼稚園　皆実小　済生愛児園　千田公園　十七日（木）大芝小　三篠保育園　横川駅前派出所　三篠小　十八日（金）宇品産院　宇品千暁寺　元宇品保育園　市役所宇品出張所　二十一日（月）自島小　市役所基町出張所　基町和光園母子寮　上柳町公園　二十二日（火）西隣保館　西保健所　上天満公園　観音小　二十三日（水）袋町児童公園　市役所南側広場　千田小　広大工学部前　二十四日（木）東警察署　中庭　薬研堀禅昌寺　竹屋小　東保健所

・時間はいずれも午後一時から同四時まで

市役所の代表電話番号は、41―1111のひとつです。

これまでの4―0101はなくなりましたのでまちがいのないようにおかけください。

また、基町出張所の電話番号が28―0225に変わりました。

10月テレビ『市民とともに』予定

9月11日に放送した「楽しかったホノルルでの1週間」のスタジオ風景

2日　町をきれいに
9日　この人たちにしあわせを
16日　市民の台所
23日　橋の話
30日　国民健康保険

ラジオ中国テレビ（4チャンネル）
毎週水曜日　午後1時45分から
2時までの15分間

この番組についてのご意見を、市役所広報課までお寄せください

基本選挙人名簿を ぜひご覧ください

11月5日から19日まで

ことしの十二月二十日から来年の十二月十九日までのあいだに行なわれるいろいろの選挙に使用する基本選挙人名簿ができました。

この名簿には、ことしの六月十五日以前から引続き三か月以上広島市に住んでいる日本人のうち、昭和十八年十二月二十一日以前に生まれた満二十歳以上の人が、九月十五日現在で登録されています。

この基本選挙人名簿は、きたる十一月五日から十一月十九日までの十五日間、みなさんにお見せしますので、ぜひ一度ご覧になって名前がのっているかどうか、またまちがいがないかを確めてください。

もし、名簿をご覧になって、名前がのっていなかったり、住所や氏名がまちがっていたりしたときは、この期間中に文書で申し立てをすれば訂正することができますが、この期間を過ぎるとそれもできないことになっていますので、とくにつぎのことにあてはまるような人は必ず名簿をご覧ください。

◇最近一年以内に市内で住所を変わったり、市外から転入されたりした人

◇ことしの十二月二十一日までに満二十歳以上になる人

◇一年以上も市内に住んでいるにもかかわらず、去る四月の地方選挙のときに、投票通知書が届かなかった人

◆名簿をお見せする期間、場所、時間

・十一月五日から十九日まで

・選挙管理委員会事務局（市役所北庁舎二階）では、毎日午前八時三十分から午後五時まで（土曜日の午後と日曜日も休みません）

・地元の出張所では、土曜日の午後と日曜日をのぞいて、毎日午前八時三十分から午後五時まで。

十月十五日から主税課で

農耕作業用の車両標識の交付など

このたび、道路運送車両法の一部が改正され、農耕作業用の車両の取扱いが変わりました。

農耕作業用の車両を買ったり、人から譲り受けたりしたときの標識の交付や申告の届出などは、これまで陸運事務所で取り扱っていましたが、十月十五日から、原動機つき自転車と同じように、市役所の主税課で行なうことになりました。こんどは、おまちがいのないように手続きをしてください。

なお、現在持っておられる車両の番号は、近日中につけ替えます。

軽自動車税

正しい住所の届出を

モーター・バイクを買ったときに届けた住所と、現住所が変わっている人、車を持っているのに納税通知書が届かない人、こんな人はすぐ市役所の主税課へご連絡ください。あとで正しい住所がわかったときに、数年度分の税金を一度に徴収される、ということにもなりかねませんので、もう一度よく確かめてください。

また、モーター・バイクを他の人に売ったり、廃車したりしたときには、必ず廃車申告書を出してください。これを出さないといつまでも税金がかかります。

くらしのしおり

借家の修繕

家を借りて住んでいる人は、むちゃな使いかたをして家をいためたり、不注意で火災を起こしたりすることのないように努めなければなりません。

しかし、どのように注意していても長い年月のあいだには、建物のどこかが自然にいたんできて修繕しなければならなくなってきます。

家の土台、柱、屋根、壁などの修繕は、家主の義務になっていますので、借家人は修繕を申し入れることができます。それでも、家主がどうしても修繕してくれないときは、自分で修繕して、その費用を請求することができますし、家賃と相殺する方法もとれます。また、家がひどくいたんだので改造するため、それを機会に家主から明け渡しを要求されることがありますが、家の改造や修繕という理由だけでは賃借権はなくなりません。改造のあいだだけ一時的に立ちのいても工事がすめば再び入居する権利があるわけです。こうした改造や修繕のために多額の費用がかかり、あわせて建物の使用価値もましたときは、当然、家賃の値上げという問題がおきてきましょう。

市民税（3期分）
国民年金保険料（2期分）
自動車税（2期分・県税）
個人事業税
納付期限　10月31日まで

昭和38年10月1日
第160号
編集発行　市内国泰寺町39番地 広島市広報室広報課（電話代表41—1111）
印刷　市内河原町1番地の2 旭印刷株式会社

人口と世帯

人口	492,115
男	245,644
女	246,471
世帯	145,179

（8月31日現在）

動く市民相談室

とき　ところ

10月11日(金)
午前10時～12時戸坂町大須住宅集会所
午後1時30分～3時30分戸坂出張所

くらしをつなぐパイプ

1日総合相談室

第3回　10月18日（金）午前10時～午後4時
ところ／中電・電気センター2階
参加／市内の各相談機関

どんなことでも一度に聞ける